

## Quickscan Flora en Fauna

Rood voor Rood, Heuvelweg 11 Luttenberg



Eelerwoude werkt

met passie aan een mooi

en groen Nederland

**Opdrachtgever:**

De Marsch Holding B.V.

W. Marsch

Holterweg 27

8111 NP Heeten

**Opdrachtnemer:**

Eelerwoude

[Onze vestigingen](#)

088-1471100

[info@eelerwoude.nl](mailto:info@eelerwoude.nl)

[www.eelerwoude.nl](http://www.eelerwoude.nl)

**Projectgegevens:**

Projectnummer: 8717

Datum: 18-11-2019

Projectleider: M. van Hoek

Opgesteld: N.Otten

Gecontroleerd: B. Haamberg

Status: Definitief

Versie: 1

© 2019 Eelerwoude

*Dit rapport is enkelzijdig opgemaakt.*

# Inhoudsopgave

<b>1</b>	<b>Inleiding .....</b>	<b>4</b>
<b>1.1</b>	<b>Aanleiding .....</b>	<b>4</b>
<b>2</b>	<b>Huidige situatie en ontwikkeling .....</b>	<b>5</b>
<b>2.1</b>	<b>Huidige situatie .....</b>	<b>5</b>
<b>2.2</b>	<b>Voorgenomen ontwikkeling .....</b>	<b>5</b>
<b>3</b>	<b>Natuurwetgeving en -beleid .....</b>	<b>9</b>
<b>3.1</b>	<b>Inleiding .....</b>	<b>9</b>
<b>3.2</b>	<b>Bescherming van soorten .....</b>	<b>9</b>
<b>3.3</b>	<b>Bescherming van gebieden .....</b>	<b>9</b>
<b>3.4</b>	<b>Bescherming van houtopstanden .....</b>	<b>10</b>
<b>3.5</b>	<b>Natuurnetwerk Nederland .....</b>	<b>11</b>
<b>4</b>	<b>Methode .....</b>	<b>12</b>
<b>4.1</b>	<b>Bureauonderzoek .....</b>	<b>12</b>
<b>4.2</b>	<b>Terreinbezoek .....</b>	<b>12</b>
<b>5</b>	<b>Beschermde soorten .....</b>	<b>14</b>
<b>5.1</b>	<b>Planten .....</b>	<b>14</b>
<b>5.2</b>	<b>Zoogdieren .....</b>	<b>14</b>
<b>5.3</b>	<b>Vogels .....</b>	<b>18</b>
<b>5.4</b>	<b>Reptielen .....</b>	<b>19</b>
<b>5.5</b>	<b>Amfibieën .....</b>	<b>20</b>
<b>5.6</b>	<b>Vissen .....</b>	<b>20</b>
<b>5.7</b>	<b>Ongewervelden .....</b>	<b>21</b>
<b>6</b>	<b>Conclusie .....</b>	<b>22</b>
<b>6.1</b>	<b>Bescherming soorten .....</b>	<b>22</b>
<b>6.2</b>	<b>Bescherming gebieden .....</b>	<b>23</b>
<b>6.3</b>	<b>Bescherming houtopstanden .....</b>	<b>23</b>
<b>6.4</b>	<b>Natuurnetwerk Nederland .....</b>	<b>23</b>
<b>6.5</b>	<b>Uitvoerbaarheid van de plannen .....</b>	<b>23</b>
<b>6.6</b>	<b>Geldigheid onderzoek .....</b>	<b>23</b>

# 1 Inleiding

## 1.1 Aanleiding

De initiatiefnemer wil op het erf, gelegen aan de heuvelweg 11 een nieuwe woning van maximaal 750 m<sup>3</sup> met een bijgebouw van maximaal 100 m<sup>2</sup> realiseren.

In verband met deze voorgenomen ontwikkeling is een toetsing van de plannen aan de natuurwetgeving en het natuurbeleid noodzakelijk. Met deze toetsing moet duidelijk worden hoe de ontwikkeling gerealiseerd kan worden binnen de kaders van de natuurbescherming.

Eerste stap in deze toetsing is het uitvoeren van een verkennend onderzoek. Op basis van een bureauonderzoek en een veldbezoek wordt aan de hand van aanwezige terreintypen en toevallige waarnemingen van soorten zo goed mogelijk ingeschat welke beschermde gebieden en plant- en diersoorten aanwezig (kunnen) zijn. Op basis daarvan worden uitspraken gedaan over de (mogelijke) effecten van de voorgenomen ontwikkeling en de eventueel noodzakelijke vervolgstappen. Voorliggende rapportage gaat hier verder op in.

# 2 Huidige situatie en ontwikkeling

## 2.1 Huidige situatie

Het plangebied ligt in Luttenberg in de provincie Overijssel, het erf ligt net ten zuiden van de dorpskern en ten oosten van Raalte. Op 3,6 kilometer ten zuiden van het erf ligt Natura 2000 gebied Boetelerveld en 4,7 kilometer ten zuid oosten ligt nationaal park de Sallandse Heuvelrug. De directe omgeving bestaat grotendeels uit relatief intensief beheerde agrarische gronden welke worden afgewisseld door houtwallen en bosschages. Op het erf zelf bevindt zich weinig beplanting, in de voortuin van het woonhuis staan voornamelijk cultivars, aan de achterkant van het woonhuis tegen de opslagruimte (oost) staat een zeer grote en oude klimop. Van deze opslagruimte zal het uit asbest bestaande dak worden vervangen. De te slopen bebouwing bestaat uit een werktuigen berging (zuid), varkensstal (west), en een oude ligboxenstal (midden). Het woonhuis (noordwest) zal in zijn huidige vorm behouden blijven bij de erfontwikkeling. Op het erf is geen bedrijfsactiviteit meer aanwezig waardoor de meeste bebouwing geheel of bijna geheel leeg staat. Verlichting op het erf beperkt zich tot het woonhuis. Afbeelding 3 toont een impressie van het plangebied aan de hand van enkele foto's.

## 2.2 Voorgenomen ontwikkeling

Initiatiefnemer is voornemens om op het erf een drie bouwwerken te slopen en één asbest dak te vervangen. Het woonhuis blijft behouden, van de opslagruimte achter het huis zal het dak vervangen worden. De overige bebouwing, bestaande uit een varkensstal, ligboxenstal en een werktuigen berging zal worden gesloopt (Afbeelding 1). Na afronding van deze werkzaamheden zal aan de westzijde van het plangebied een nieuwe woning met bijgebouw worden gerealiseerd.

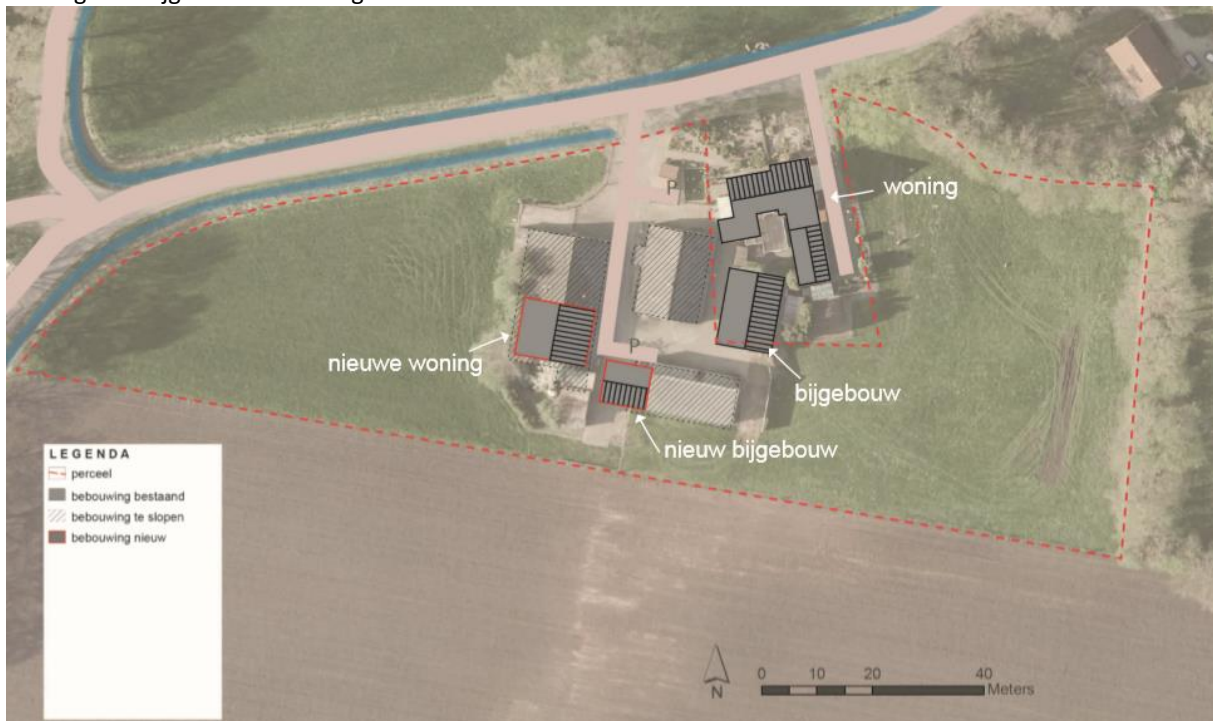

Afbeelding 1: Indeling erf, bebouwing; bestaand, te slopen en nieuw te bouwen.



*Afbeelding 1. Ligging plangebiedb.*









*Afbeelding 3. Impressie plangebied, situatie op 30 oktober 2019.*



# 3 Natuurwetgeving en -beleid

## 3.1 Inleiding

De Wet natuurbescherming bestaat uit drie onderdelen: de bescherming van soorten, de bescherming van gebieden en de bescherming van houtopstanden. De kern van het natuurbeleid wordt gevormd door het Natuurnetwerk Nederland, dat een samenhangend netwerk vormt van natuurgebieden. De provincies zijn het bevoegd gezag. Alleen bij ruimtelijke ingrepen op een beperkt aantal terreinen is het Rijk het bevoegd gezag. In dit hoofdstuk wordt kort ingegaan op de relevante wetgeving en het natuurbeleid voor het plangebied.

## 3.2 Bescherming van soorten

Het uitgangspunt bij het onderdeel soortenbescherming is dat geen schade mag worden gedaan aan beschermde dieren of planten. De wet kent een drietal beschermingsregimes; beschermingsregime soorten Vogelrichtlijn, beschermingsregime soorten Habitatrichtlijn en beschermingsregime “andere soorten”. Daarnaast zijn landelijk van een aantal vogelsoorten de nesten jaarrond beschermd. Elk beschermingsregime heeft zijn eigen verbodsbepalingen.

Voor ieder ruimtelijk plan is het verplicht om te toetsen of deze leidt tot overtreding van de betreffende verbodsbepalingen. Wanneer er sprake is van een overtreding dient er onderzocht te worden of er een vrijstelling geldt. Indien dit niet mogelijk het geval blijkt te zijn, is het nodig om na te gaan of een ontheffing kan worden verkregen. Bijlage 1 gaat verder in op het wettelijk kader bij toetsing aan de Wet natuurbescherming, onderdeel soortenbescherming.

### **Gevolgen plangebied**

De bescherming van soorten is overal en altijd van toepassing bij ontwikkelingen. In hoofdstuk 5 wordt verder ingegaan op de aanwezigheid van beschermde soorten en welke effecten de voorgenomen ontwikkeling heeft op deze soorten.

## 3.3 Bescherming van gebieden

Met het onderdeel gebiedenbescherming worden binnen de Wet natuurbescherming de Natura 2000-gebieden beschermd. Natura 2000 is een samenhangend netwerk van natuurgebieden in Europa. Natura 2000 bestaat uit gebieden die zijn aangewezen in het kader van de Europese Vogelrichtlijn (79/409/EEG) en gebieden die zijn aangemeld op grond van de Europese Habitatrichtlijn (92/43/EEG). Voor alle gebieden gelden instandhoudingsdoelstellingen. De kern van de bescherming is dat deze instandhoudingsdoelstellingen niet in gevaar mogen worden gebracht.

Activiteiten mogen geen negatieve effecten hebben op de waarden waarvoor het gebied is aangewezen. Voor activiteiten of projecten die schadelijk zijn voor de beschermde natuur geldt een vergunningplicht. Hierdoor is in Nederland een zorgvuldige afweging gegarandeerd bij projecten die gevolgen kunnen hebben voor natuurgebieden.

## **Gevolgen plangebied**

### Niet stikstof-gerelateerde effecten:

In de directe omgeving van het plangebied liggen diverse Natura 2000-gebieden. Op ongeveer 3,6 km afstand ligt het dichtstbijzijnde Natura 2000-gebied Boetelerveld. Hiernaast ligt op 4,7 kilometer afstand nationaal park de Sallandse Heuvelrug. De aard van de voorgenomen werkzaamheden en ontwikkeling maakt dat de effecten uitsluitend tot het plangebied of in de zeer directe zone eromheen beperkt blijven. Gezien de afstand tot de Natura 2000-gebieden, de invulling van de tussenliggende gebieden en de voorgenomen werkzaamheden is er geen sprake van mogelijk negatieve effecten op de instandhoudingsdoelstellingen van het Natura 2000-gebied, zij het door een rechtstreekse invloed, cumulatieve invloed of externe werking. Een toetsing op grond van de Wet natuurbescherming op basis van niet stikstof-gerelateerde effecten wordt daarom niet noodzakelijk geacht.

### Stikstof-gerelateerde effecten

Een AERIUS-berekening is altijd noodzakelijk om de uitstoot en depositie van stikstof, en de gevolgen daarvan op Natura 2000-gebieden te bepalen. Echter, de gegevens die voor deze berekening noodzakelijk zijn, zijn in deze fase van de ontwikkeling nog niet beschikbaar of nog niet concreet.

## **3.4 Bescherming van houtopstanden**

Het omhakken of rooien van bossen is gelet op de Wet natuurbescherming niet zomaar toegestaan. Dit geldt ook bij het rooien of het verrichten van handelingen die de dood of ernstige beschadiging van bomen tot gevolg hebben. Hieronder valt ook beschadiging door vee. Onder bos wordt verstaan:

- alleen bossen die buiten de 'bebouwde kom Boswet' liggen;
- alle beplantingen van bomen die groter zijn dan 10 are (1.000 m<sup>2</sup>);
- bomen in een rijbeplanting, als de rij uit meer dan 20 bomen bestaat.

De gemeente stelt de grenzen van de 'bebouwde kom Boswet' bij besluit vast. Deze grenzen kunnen afwijken van de 'bebouwde kom Verkeerswet'. Het besluit wordt door de provincie goedgekeurd. De grenzen zijn bij de gemeente na te vragen.

De bescherming van houtopstanden kent twee belangrijke instrumenten: meldingsplicht en herplantplicht. Een kapmelding is verplicht bij de kap van bomen buiten de bebouwde kom indien kap plaatsvindt in een houtopstand. Veelal geldt een 1 op 1 herplantplicht. Provincies bepalen welke gegevens bij een melding moeten worden aangeleverd. Voor het vellen van een houtopstand in verband met realisatie van een Natura 2000-doel is er geen herplantplicht.

De voorgenomen kap van een houtopstand hoeft niet gemeld te worden als het gaat om:

- houtopstanden binnen de bij besluit van de gemeenteraad vastgestelde grenzen van de bebouwde kom;
- houtopstanden op erven of in tuinen;
- fruitbomen en windschermen om boomgaarden;
- naaldbomen, kennelijk bedoeld om te dienen als kerstbomen, indien niet ouder dan twintig jaar;
- kweekgoed;
- uit populieren of wilgen bestaande:
  - wegbeplantingen;
  - beplantingen langs waterwegen, en
  - eenrijige beplantingen langs landbouwgronden.
- het dunnen van een houtopstand;
- uit populieren, wilgen, essen of elzen bestaande beplantingen die kennelijk zijn bedoeld voor de productie van houtige biomassa, indien zij:
  - ten minste eens per tien jaar worden geoogst;

- bestaan uit minstens tienduizend stoven per hectare per beplantingseenheid, zijnde een aaneengesloten beplanting die niet wordt doorsneden door onbeplante stroken breder dan twee meter, en
- zijn aangelegd na 1 januari 2013.
- het vellen van houtopstanden ter uitvoering van een instandhoudingsmaatregel of een passende maatregel;
- het vellen van houtopstanden voor de aanleg en het onderhoud van brandgangen op natuurterreinen;
- het vellen van houtopstanden en herbepalnten op een wijze die is beschreven in een goedgekeurde gedragscode.

De provincie kan een kapverbod opleggen. Mag er wel worden gekapt, dan moeten er meestal ook nieuwe bomen worden aangeplant. De provincie kan een ontheffing of vrijstelling verlenen. Dit hangt ervan af of er hiervoor een provinciale verordening is opgesteld. Mogelijk is ook een omgevingsvergunning nodig. Het aanvragen van deze vergunning en het indienen van een kapmelding moet apart van elkaar uitgevoerd worden.

#### **Gevolgen plangebied**

Er worden binnen het plangebied geen bomen gekapt. Een nadere toetsing van houtopstanden is daarom niet noodzakelijk.

## **3.5 Natuurnetwerk Nederland**

Het Natuurnetwerk Nederland (NNN) is het Nederlands netwerk van bestaande en nieuw aan te leggen natuurgebieden. In de wet heet dit de Ecologische Hoofdstructuur (EHS). Provincies hebben hiervoor soms een andere benaming.

Het netwerk moet natuurgebieden beter verbinden met elkaar en met het omringende agrarisch gebied. Het Natuurnetwerk is de kern van het Nederlandse natuurbeleid. De provincies zijn verantwoordelijk voor de begrenzing en de ontwikkeling van dit natuurnetwerk. In of in de directe nabijheid van het NNN geldt het 'nee, tenzij'- principe. In principe zijn er geen ontwikkelingen toegestaan als zij de wezenlijke kenmerken of waarden van het gebied aantasten.

Wanneer bij een ontwikkeling mogelijke effecten op het NNN denkbaar zijn, is het noodzakelijk een NNN-toetsing uit te voeren.

#### **Gevolgen plangebied**

Het plangebied en de directe omgeving maken (geen) onderdeel uit van het NNN. Het plangebied ligt op ongeveer 3,3 kilometer van begrensd NNN-gebied. Met de voorgenomen werkzaamheden worden geen negatieve effecten verwacht op de wezenlijke waarden en kenmerken van het NNN. Van afname van areaal is geen sprake, tevens worden geen effecten verwacht die de wezenlijke waarden en kenmerken van het NNN significant aantasten. Daarnaast wordt het bestemmingsplan niet gewijzigd. Een toetsing aan het NNN-beleid wordt daarom niet noodzakelijk geacht.



# 4 Methode

De aanwezige natuurwaarden zijn in beeld gebracht op basis van bestaande inventarisatiegegevens en een verkennend veldbezoek.

## 4.1 Bureauonderzoek

Voor het bureauonderzoek is indien beschikbaar gebruikgemaakt van landelijke, provinciale en regionale verspreidingsinformatie;

- De landelijke verspreidingsinformatie uit atlassen, die deels gedateerd is, is gebruikt om na te gaan of nabij het plangebied in het verleden beschermde soorten zijn aangetroffen. Exacte locaties of data van de waarnemingen waren daarbij veelal niet bekend. Deze gegevens hebben vaak betrekking op atlasblokken (5x5 kilometer) en kunnen daardoor betrekking hebben op waarnemingen buiten het plangebied.
- De flora- en faunadatabase van Eelerwoude is eveneens geraadpleegd. Eelerwoude heeft meerder onderzoeken in de nabije omgeving uitgevoerd. De data van deze onderzoeken zijn opgeslagen in deze database.

## 4.2 Terreinbezoek

Op basis van een eenmalig veldbezoek is de geschiktheid van het plangebied voor de verwachte soorten en/of soortgroepen beoordeeld. Het veldbezoek is overdag door N. Otten uitgevoerd, ecologisch adviseur bij Eelerwoude (zie kader). Het veldbezoek is uitgevoerd op 30 oktober 2019 bij 8°C, licht bewolkt weer en windkracht 1 Bft. Het gaat hier om een deskundigenoordeel op basis van de fysieke gesteldheid van het terrein (biotopenonderzoek). Daarnaast zijn de aangetroffen belangwekkende soorten genoteerd.

**Kader – ecologisch deskundige**

*De veldmedewerkers van Eelerwoude beschikken over een uitgebreide ervaring met de betreffende soortgroepen en voldoen aan de criteria van 'ecologisch deskundige'. Met een ecologisch deskundige wordt bedoeld een persoon die voor de situatie en soorten ten aanzien waarvan hij of zij gevraagd is te adviseren en/of te begeleiden, aantoonbare ervaring en kennis heeft op het gebied van soortspecifieke ecologie. De ervaring en kennis dienen te zijn opgedaan doordat de deskundige:*

- *op HBO- dan wel universitair niveau een opleiding heeft genoten met als zwaartepunt (Nederlandse) ecologie; en/of*
- *op MBO-niveau een opleiding heeft afgerond met als zwaartepunt de Wet natuurbescherming, soortenherkenning en zorgvuldig handelen ten opzichte van die soorten; en/of*
- *als ecooloog werkzaam is voor een ecologisch adviesbureau, zoals bijvoorbeeld een bureau welke is aangesloten bij het Netwerk Groene Bureaus; en/of*
- *zich aantoonbaar actief inzet op het gebied van de soortenbescherming en is aangesloten bij en werkzaam voor de daarvoor in Nederland bestaande organisaties (zoals bijvoorbeeld Zoogdiervereniging, RAVON, Stichting Das en Boom, Vogelbescherming Nederland, Vlinderstichting, Natuurhistorisch Genootschap, KNNV, NJN, IVN EIS Nederland, FLORON, SOVON, STONE, Staatsbosbeheer, Natuurmonumenten, De Landschappen en Stichting Beheer Natuur en Landelijk Gebied; en/of*
- *zich aantoonbaar actief inzet op het gebied van de soortenmonitoring en/of -bescherming.*

# 5 Beschermde soorten

Dit hoofdstuk beschrijft de tijdens het veldbezoek waargenomen soorten, al dan niet aangevuld met gegevens uit de literatuur en andere informatiebronnen. Vervolgens worden eventuele effecten beschreven als gevolg van de voorgenomen ontwikkeling.

## 5.1 Planten

### Voorkomen en functie

Er zijn tijdens het veldbezoek geen beschermde plantensoorten aangetroffen. Gezien de periode van het jaar (Oktober) lag dit ook niet in de verwachting. Wel zijn er een aantal soorten van voedselrijke en matig voedselrijke bodems aangetroffen zoals gestreepte witbol, grote brandnetel, harig knopkruid en reukloze kamille. Derhalve is een deskundigenbeoordeling van de potentiële aanwezigheid van beschermde planten in het plangebied uitgevoerd op basis van een biotoopanalyse. Gelet op de aanwezige terreintypen, het beheer en de functie van het plangebied is het niet waarschijnlijk dat binnen het plangebied beschermde plantensoorten voorkomen. Veel van de beschermde soorten komen nagenoeg uitsluitend voor in natuurgebieden.

### Effecten en ontheffing

In het plangebied zijn geen beschermde plantensoorten aangetroffen. Deze worden op basis van het aanwezige biotoop niet verwacht. Hierdoor zijn negatieve effecten op beschermde planten uit te sluiten. Nader onderzoek of een ontheffing Wet natuurbescherming is niet aan de orde.

*Conclusie: nader onderzoek of het aanvragen van een ontheffing is in het kader van de Wet natuurbescherming voor beschermde flora niet noodzakelijk.*

## 5.2 Zoogdieren

### 5.2.1 Vleermuizen

#### Voorkomen en functie

In het plangebied is tijdens het dagbezoek beoordeeld of de locatie geschikt is voor vleermuizen. Hierbij is onderscheid gemaakt in: verblijfplaats, vliegroute en foerageergebied. In het plangebied kunnen de volgende vleermuissoorten voorkomen: gewone dwergvleermuis, ruige dwergvleermuis, laatvlieger, watervleermuis en gewone grootoorvleermuis.

#### Verblijfplaats

Vleermuizen maken gedurende het jaar gebruik van een netwerk van vaste rust- en verblijfplaatsen. Deze verblijfplaatsen kunnen de volgende functies hebben:

- kraamverblijfplaats;
- zomerverblijfplaats;
- paar- en/of baltsverblijfplaats;
- winterverblijfplaats.



#### **Kader - vleermuisverblijfplaatsen**

Onder de vleermuizen zijn gebouw bewonende en/of boom bewonende soorten aanwezig. Gewone dwergvleermuis en laatvlieger zijn hoofdzakelijk gebouw bewonend. watervleermuis is voornamelijk boom bewonende en gewone grootoorvleermuis en ruige dwergvleermuis bewonen zowel bomen als gebouwen. Voorbeelden van verblijfplaatsen in gebouwen zijn ruimtes in spouwmuren en achter boeiboorden en gevelbetimmering. Holten en spleten in bomen en ruimtes achter loszittend schors zijn voorbeelden van verblijfplaatsen in bomen.

Vanuit de verschillende functies van de verblijfplaats worden weer andere eisen gesteld aan bijvoorbeeld het klimaat, de toegankelijkheid en de expositie van het verblijf ten opzichte van de zon. Als kraamverblijfplaats worden meestal gebouwen en/of bomen uitgekozen waarbinnen een constant klimaat heerst. Bij gebouwen zijn dit voornamelijk woningen met een spouwmuur of een geïsoleerd dak. Sommige vleermuizen hebben aan een opening van 1-2 cm voldoende om naar binnen te kruipen. Bij bomen gaat het meestal om dikke, oude bomen met een dikke restwand.

### **Verblijfplaatsen**

#### *Gebouwen*

De te slopen bebouwing is ongeschikt als verblijfplaats voor vleermuizen. Het bijgebouw met het te vervangen dak beschikt niet over een spouwmuur en het dak bestaat uit enkele beplanting waardoor geen geschikte wegkruipmogelijkheden voor vleermuizen aanwezig zijn en er een voor vleermuizen ongunstig microklimaat heerst. Door de geheel open voorzijde is de betreffende te slopen werktuigenberging eveneens ongeschikt. Weersinvloeden hebben hier vrij spel, De ligboxenstal en de varkensstal zijn eveneens voorzien van een enkelzijdig platen dak en enkelsteens muren. De eigenschappen van deze objecten zijn vrijwel identiek aan de eerder beschreven opslagruimte en werktuigenberging. Ondanks het ontbreken van tocht hebben deze panden slechts een beperkt bufferende werking wegens het gebrek aan isolatie. Hiernaast zijn geen sporen aangetroffen die wijzen op een huidig of in het verleden gebruikte functie van deze objecten door bijvoorbeeld gewone grootoorvleermuis. Het woonhuis zou wel geschikte verblijfplaatsen kunnen bevatten voor bijvoorbeeld gewone dwergvleermuis en laatvlieger. Echter blijft het huis buiten de invloedssfeer van de werkzaamheden en in zijn geheel gehandhaafd.

#### *Bomen*

Binnen het plangebied zijn enkele bomen aanwezig welke vanwege de omvang en grootte ongeschikt zijn als verblijfplaats voor vleermuizen, hiernaast blijven deze bomen gehandhaafd.

#### *Foerageergebied en vliegroutes*

Het plangebied is nauwelijks geschikt als foerageergebied voor vleermuizen. De omgeving daarentegen is wel zeer geschikt als foerageergebied, ondermeer door de aanwezigheid van bosschages en houtwallen in de omgeving van het erf. Vleermuizen gebruiken lijnvormige elementen om zich langs te verplaatsen, zoals houtsingels, welke als vliegroute kan dienen. Deze zijn binnen het plangebied niet aanwezig.

### **Effecten en ontheffing**

Alle vleermuissoorten zijn beschermd onder de Wet natuurbescherming met beschermingsregime soorten Habitatrichtlijn. Het opzettelijk verstoren, vangen en doden van individuen van beschermde soorten, alsmede het beschadigen of vernielen van vaste verblijfplaatsen, inclusief de functionele leefomgeving, is verboden vanuit de Wet natuurbescherming.

Door het ontbreken van geschikte verblijfplaatsen in de te verbouwen of te slopen objecten zal de voorgenomen ontwikkeling geen negatieve invloed hebben op vleermuizen. Effecten op verblijfplaatsen van vleermuizen worden dan ook niet verwacht.

Omdat geschikte holtes ontbreken en er binnen het plangebied geen bomen worden gekapt, worden negatieve effecten op boombewonende soorten binnen het plangebied niet verwacht.

Met betrekking tot het foerageergebied en de vliegroute van vleermuizen zal de herinrichting geen negatief effect hebben op de functionaliteit van het gebied als zodanig. Mogelijk zal na de herinrichting van het erf wel geschikt foerageergebied aanwezig zijn door het toekomstig aanplanten van inheemse bomen en struiken. Met betrekking tot verlichting wordt geadviseerd rekening te houden met onderstaande aspecten (zie kader).

*Conclusie: nader onderzoek of het aanvragen van een ontheffing is in het kader van de Wet natuurbescherming voor vleermuizen niet noodzakelijk.*

**Kader - Foerageergebieden en vliegroutes**

*Foerageergebieden en vliegroutes van vleermuizen zijn beschermd indien bij het verdwijnen ook een verblijfplaats ongeschikt wordt.*

*Bijvoorbeeld door het onderbreken van een vliegroute wordt een foerageergebied onbereikbaar, waardoor de vleermuizen onvoldoende voedsel kunnen vinden. Bij het verdwijnen van foerageergebieden of vliegroutes wordt derhalve onderzocht of er voldoende bereikbare alternatieven zijn.*

*Vleermuizen maken gebruik van lijnvormige landschapselementen zoals bomenrijen en singels om zich langs te verplaatsen. Een aaneengesloten kronendak heeft hierbij de voorkeur. Van vleermuizen is bekend dat onderbrekingen in de lijnstructuur maximaal 100 tot 200 meter mogen bedragen (kleinere en langzaam vliegende soorten 50 meter). Wanneer de onderbrekingen groter zijn dan deze afstand kunnen sommige soorten deze afstand niet overbruggen en zullen ze uitwijken naar alternatieve vliegroutes en foerageergebieden.*

### Kader – Verlichting

Een aantal nachtactieve dieren, zoals vleermuizen, uilen en marters, zijn gevoelig voor verlichting. Er zijn soorten die kunstlicht zoveel mogelijk vermijden, zoals de watervleermuis, en er zijn soorten die (in beperkte mate) rond lantaarnpalen jagen, zoals de rosse vleermuis. Bij het plaatsen van verlichting bij in- en/of uitvliegopeningen, vliegroutes en foerageergebieden kunnen barrières ontstaan waardoor de vleermuizen van de verblijfplaatsen, vliegroute en/of foerageergebied afzien.

Er dient te allen tijde rekening gehouden te worden met verlichting, door verlichting tot een minimum te beperken en directe belichting van de omgeving en onverlichte gebiedsdelen te voorkomen. Om lichthinder te voorkomen en het gebied aantrekkelijker te maken voor vleermuizen kunnen verschillende maatregelen getroffen worden:

- verlichting alleen plaatsen waar het echt nodig is;
- verlichting alleen aan op momenten wanneer het nodig is (dynamische verlichting);
- verlaag de hoogte van de lichtmasten zodat boomkronen onverlicht blijven;
- beperk verstrooiing het licht tot een minimum door gebruik van aangepaste armatuur;
- geen verlichting plaatsen bij in- en/of uitvliegopeningen en vliegroutes.

Hieronder staan enkele voorbeelden om lichtverstrooiing te voorkomen.

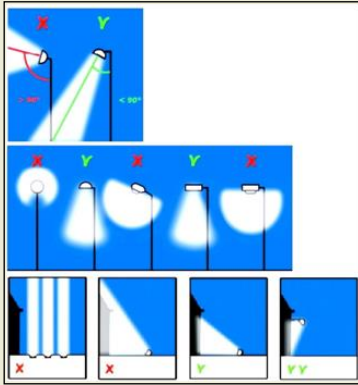

## 5.2.2 Overige zoogdieren

### Voorkomen en functie

Op basis van het aanwezige biotoop, sporen, literatuurgegevens en expertise zijn onder andere de volgende algemeen voorkomende zoogdieren binnen het plangebied aanwezig of te verwachten: haas en diverse algemene muizen. Deze soorten kunnen het plangebied gebruiken als (onderdeel van hun) leef- en foerageergebied. Daarnaast maken een aantal van het plangebied gebruik als migratieroute. Deze soorten zijn opgenomen in de Wet natuurbescherming en vallen onder het beschermingsregime “andere soorten”. In de provincie Overijssel is voor deze soorten bij een ruimtelijke inrichting een vrijstelling van de ontheffingsplicht opgesteld.

Een algemeen voorkomende beschermd soort die binnen het plangebied kan voorkomen is de steenmarter. Hiervan zijn geen sporen of latrines binnen en rondom de te slopen objecten waargenomen. Ook zijn geen verblijfplaatsen, of aanwijzingen van verblijfplaatsen aangetroffen. Het plangebied maakt mogelijk wel onderdeel uit van het leefgebied van steenmarter, deze soort is algemeen in deze regio.



Andere beschermde soorten worden niet in het plangebied verwacht, zoals eekhoorn en das. Verblijfplaatsen ontbreken van deze soorten, er is geen geschikt leefgebied voorhanden en/of het plangebied valt buiten het bekende verspreidingsgebied. Mogelijk dat voor enkele soorten het plangebied wel onderdeel uitmaakt als leefgebied, zoals foerageergebied, maar dit betreft echter geen essentieel leefgebied gezien de ligging in een groene omgeving.

### **Effecten en ontheffing**

De ingreep zal naar verwachting niet leiden tot een verlies van leefgebied van de genoemde (algemeen) voorkomende zoogdieren met het beschermingsregime “andere soorten”. Het leefgebied is na de sloop nog steeds voorhanden voor deze soorten. Derhalve is voor deze beschermde soorten bij ruimtelijke inrichtingen door de provincie Overijssel een vrijstelling van de ontheffingsplicht opgesteld.

Voor das, eekhoorn en steenmarter geldt dat negatieve effecten zijn uit te sluiten. Verblijfplaatsen en essentieel leefgebied zijn ter plaatse van de voorgenomen ontwikkelingen (sloop van objecten) niet aangetroffen en worden niet verwacht. Mogelijk maakt het plangebied wel onderdeel uit van het leefgebied van steenmarter.

*Conclusie: nader onderzoek of het aanvragen van een ontheffing is in het kader van de Wet natuurbescherming voor grondgebonden zoogdieren niet noodzakelijk.*

## **5.3 Vogels**

### **Voorkomen en functie**

Alle vogels zijn als soort beschermd in de Wet natuurbescherming. Onderscheid kan gemaakt worden tussen broedvogels en vogels met jaarrond beschermde nesten. Vogels met jaarrond beschermde nesten komen elk jaar terug bij hun nest. Dit nest mag dus ook niet buiten het broedseizoen verwijderd worden.

#### *Broedvogels*

De aangetroffen vogels binnen en direct rondom het plangebied vallen onder de algemene broedvogels van bossen, struwelen en parken. Onder andere de volgende vogelsoorten kunnen gebruikmaken van het plangebied; ekster, houtduif, koolmees, merel, pimpelmees, roodborst, zanglijster en winterkoning. Binnen het plangebied zijn verschillende nesten aangetroffen van algemeen voorkomende broedvogels.

#### *Vogels met jaarrond beschermde nesten*

Waarnemingen van vogelsoorten met een jaarrond beschermde vaste rust- en verblijfplaats betreffen uitsluitend huismus. De huismussen hebben hun nestlocaties onder de dakpannen van het woonhuis, verder zijn er geen nestlocaties binnen het plangebied aanwezig.

Verblijfplaatsen van andere vogelsoorten, of aanwijzingen (braakballen of uitwerpselen) hiertoe, die jaarrond van vaste rust- en verblijfplaatsen gebruikmaken zijn niet aangetroffen binnen het plangebied en worden op basis van de aanwezige terreintypen ook niet verwacht voor boom broedende soorten. Voor kerkuil en steenuil is wel geschikt habitat aanwezig binnen het plangebied. Echter zijn van deze soorten geen braakballen of uitwerpselen gevonden waardoor uitgesloten kan worden dat voor deze soorten een permanente rust of verblijfplaats aanwezig is binnen het plangebied. Mogelijk dat deze en enkele andere soorten met jaarrond beschermde nesten wel gebruik maken van het plangebied als onderdeel van hun leefgebied zoals buizerd, sperwer en ransuil.

#### *Vogels met jaarrond beschermd, functioneel leefgebied*

In juni 2019 is in Overijssel een lijst opgesteld met 25 vogelsoorten waarvan het functionele leefgebied wordt beschermd. Het gaat o.a. om de soorten als boomklever, boomkruiper, gekraagde roodstaart, glanskop, groene specht en spreeuw. Mogelijk aanwezige soorten binnen het plangebied of net buiten het plangebied met een jaarrond beschermd functioneel leefgebied zijn o.a. grote bonte specht, groene specht, boomkruiper, boomklever, spreeuw en gekraagde roodstaart.

### **Effecten en ontheffing**

#### *Broedvogels*

Alle vogelsoorten in Nederland zijn beschermd onder de Wet natuurbescherming. Voor alle beschermde inheemse (ook algemeen voorkomende) vogelsoorten geldt een verbod op handelingen die opzettelijk nesten, rustplaatsen en eieren vernielen of beschadigen, of nesten van vogels wegnemen. Daarnaast is het verboden vogels opzettelijk te storen, tenzij de verstoring niet van wezenlijke invloed is op de staat van instandhouding van de desbetreffende vogelsoort. Door verstorende werkzaamheden buiten het broedseizoen uit te voeren kan in veel situaties worden voorkomen dat gehandeld wordt in strijd met deze verbodsbepaling. De periode van 15 maart tot 15 juli wordt over het algemeen beschouwd als broedseizoen. Werkzaamheden binnen het broedseizoen zijn mogelijk indien is vastgesteld dat er met deze werkzaamheden geen nesten van broedvogels worden verstoord. Voor de Wet natuurbescherming zijn echter alle bewoonde vogelnesten beschermd, ongeacht het tijdstip van het jaar en ongeacht de zeldzaamheid van de soort. Verwacht wordt dat gezien de huidige inrichting van het plangebied gewoon binnen het broedseizoen gewerkt kan worden met uitzondering van de klimop. Het is goed mogelijk dat soorten als merel, roodborst en zanglijster deze klimplant gebruiken om in te broeden.

#### *Vogels met jaarrond beschermde nesten*

Van een aantal vogelsoorten zijn de nesten het hele jaar door beschermd. Ook de functionele leefomgeving is daarbij beschermd. Bij de aantasting van de nestlocatie en/of de functionele leefomgeving is een ontheffing Wet natuurbescherming noodzakelijk. Binnen het plangebied is alleen huismus aangetroffen als broedvogel met jaarrond beschermd nest, nesten bevinden zich in het woonhuis wat gehandhaafd blijft. Negatieve effecten zijn hierom uit te sluiten.

#### *Vogels met jaarrond beschermd, functioneel leefgebied*

Op basis van eigen kennis en het veldbezoek is beoordeeld of het functioneel leefgebied van jaarrond beschermde vogelsoorten in het geding komt. Spreeuw broed mogelijk onder de dakpannen van het woonhuis, dit woonhuis blijft bij de ontwikkeling gehandhaafd. De overige hierboven genoemde soorten zouden van het plangebied gebruik kunnen maken om te foerageren, hiervoor is voldoende leefgebied voor handen in de directe omgeving van het erf. Hiernaast zal de herinrichting van het erf een positief effect hebben op het functionele leefgebied van veel soorten. Het wordt niet verwacht dat de voorgenomen werkzaamheden een negatieve invloed zal hebben op soorten waarvan het functionele leefgebied is beschermd.

*Conclusie: bij de werkzaamheden dient rekening gehouden te worden met (in gebruik zijnde) nesten van vogels.*

## **5.4 Reptielen**

### **Voorkomen en functie**

Beschermde reptielen, zoals ringslang, gladde slang, levendbarende hagedis en hazelworm, zijn gebonden aan specifieke terreinen. In het plangebied ontbreekt dergelijk geschikt biotoop zoals heideterreinen, goed ontwikkelde waterlopen en venranden. Er zijn ook geen verspreidingsgegevens bekend van reptielen in en rondom het plangebied.

### **Effecten en ontheffing**

Op basis van het aanwezige biotoop kunnen beschermde reptielen worden uitgesloten. Negatieve effecten op reptielen zijn dan ook niet aanwezig. Nader onderzoek of een ontheffing Wet natuurbescherming is voor reptielen niet aan de orde.

*Conclusie: nader onderzoek of het aanvragen van een ontheffing is in het kader van de Wet natuurbescherming voor reptielen niet noodzakelijk.*

## **5.5 Amfibieën**

### **Voorkomen en functie**

Een aantal soorten zoals bruine kikker, bastaardkikker, gewone pad en kleine watersalamander kunnen het plangebied gebruiken als landbiotoop. In het plangebied zelf zijn geen waterelementen aanwezig. Deze soorten zijn opgenomen in de Wet natuurbescherming en vallen onder het beschermingsregime “andere soorten”. In de provincie Overijssel is voor deze soorten bij een ruimtelijke inrichting een vrijstelling van de ontheffingsplicht opgesteld.

Andere beschermde amfibieën als kamsalamander of rugstreeppad worden niet verwacht in het plangebied vanwege de aanwezige, ongeschikte habitat voor deze soorten. Zo ontbreken waterelementen in het plangebied. Er zijn ook geen verspreidingsgegevens bekend van beschermde amfibieën rondom het plangebied.

### **Effecten en ontheffing**

De ingreep zal naar verwachting leiden tot een beperkt verlies van leefgebied van de genoemde (algemeen) voorkomende amfibieën met het beschermingsregime “andere soorten”. Voor deze beschermde soorten is bij een ruimtelijke inrichting door de provincie Overijssel een vrijstelling van de ontheffingsplicht opgesteld.

Andere beschermde amfibieën kunnen op basis van de aanwezige biotoop worden uitgesloten, waardoor er geen sprake is van negatieve effecten. Nader onderzoek of een ontheffing Wet natuurbeschrijving is voor amfibieën niet aan de orde.

*Conclusie: nader onderzoek of het aanvragen van een ontheffing is in het kader van de Wet natuurbescherming voor amfibieën niet noodzakelijk.*

## **5.6 Vissen**

### **Voorkomen en functie**

Binnen het plangebied zijn geen watervoerende elementen (sloten, poelen, enzovoort) aanwezig. Derhalve ontbreekt geschikt leefgebied voor vissen en zijn deze dan ook niet aanwezig.

### **Effecten en ontheffing**

Beschermde vissen zijn niet in het plangebied aanwezig. Er worden dan ook geen effecten op beschermde vissen verwacht. Nader onderzoek of een ontheffing Wet natuurbescherming voor vissen is niet aan de orde.

*Conclusie: nader onderzoek of het aanvragen van een ontheffing is in het kader van de Wet natuurbescherming voor beschermde vissen niet noodzakelijk.*



## 5.7 Ongewervelden

### **Voorkomen en functie**

Van de groep ongewervelden (dagvlinders, libellen, kevers, kreeftachtigen en weekdieren) worden beschermde soorten als gevlekte witsnuitlibel, nauwe korfslak en platte schijfhoorn niet verwacht. Dit door het ontbreken van geschikt habitat dat onder andere bestaat uit heideterreinen en venranden. Er zijn ook geen verspreidingsgegevens bekend van beschermde ongewervelden in en rondom het plangebied.

### **Effecten en ontheffing**

In het plangebied zijn geen beschermde ongewervelden aanwezig. Er is geen sprake van negatieve effecten op beschermde ongewervelden. Nader onderzoek of een ontheffing Wet natuurbescherming is voor ongewervelden niet aan de orde.

*Conclusie: nader onderzoek of het aanvragen van een ontheffing is in het kader van de Wet natuurbescherming voor beschermde ongewervelden niet noodzakelijk.*

# 6 Conclusie

Op basis van deze quickscan worden de onderstaande conclusies getrokken.

## 6.1 Bescherming soorten

### Vleermuizen

Iedere vorm van beplanting blijft gehandhaafd, ook het woonhuis op het erf blijft bestaan. Negatieve effecten op vliegroutes, foeragegebied en verblijfplaatsen worden niet verwacht.

### Overige soorten

Voor veel soorten maakt het plangebied onderdeel uit van het leefgebied van de betreffende soort. Dit betreft echter geen essentieel onderdeel en is ook na de ontwikkeling nog steeds voorhanden als leefgebied. De herontwikkeling van het erf zorgt uiteindelijk voor biotoopverbetering van genoemde beschermde en algemenere soorten.

### Vogels

Voor alle beschermde inheemse (ook algemeen voorkomende) vogelsoorten geldt een verbod op handelingen die opzettelijk nesten, rustplaatsen en eieren vernielen of te beschadigen, of nesten van vogels weg te nemen. Daarnaast is het verboden vogels opzettelijk te storen, tenzij de storing niet van wezenlijke invloed is op de staat van instandhouding van de desbetreffende vogelsoort. In veel situaties kan dit voorkomen worden door verstorende werkzaamheden buiten het broedseizoen uit te voeren (periode van 15 maart tot 15 juli). Indien men van plan is wel binnen het broedseizoen te werken dient men specifiek rekening te houden met eventueel aanwezige nesten in de klimop tegen de opslagruimte.

### Vogels jaarrond

Het huidige woonhuis op het erf blijft behouden, om die reden zijn negatieve effecten op aanwezige huismussen uitgesloten.

## 6.2 Bescherming gebieden

### Niet stikstof-gerelateerde effecten:

In de directe omgeving van het plangebied liggen geen Natura 2000-gebieden. De aard van de voorgenomen werkzaamheden en ontwikkeling maakt dat de effecten uitsluitend tot het plangebied of de zeer directe zone eromheen beperkt blijven. Een toetsing op grond van de Wet natuurbescherming wordt daarom niet noodzakelijk geacht.

### Stikstof-gerelateerde effecten

Een AERIUS-berekening is altijd noodzakelijk om de uitstoot en depositie van stikstof, en de gevolgen daarvan op Natura 2000-gebieden te bepalen.

## 6.3 Bescherming houtopstanden

Er worden binnen het plangebied geen bomen gekapt. Een nadere toetsing van houtopstanden is daarom niet noodzakelijk.

## 6.4 Natuurnetwerk Nederland

Het plangebied en omliggende gebied maakt geen onderdeel uit van het NNN. Met de voorgenomen werkzaamheden worden geen negatieve effecten verwacht op de wezenlijke waarden en kenmerken van het NNN. Van afname van areaal is geen sprake. Tevens worden geen effecten verwacht die de wezenlijke waarden en kenmerken van het NNN significant aantasten. Een toetsing aan het NNN-beleid wordt daarom niet noodzakelijk geacht.

## 6.5 Uitvoerbaarheid van de plannen

Mits rekening gehouden wordt met de voorgenoemde maatregelen en werkwijze is geen overtreding van de natuurwetten en natuurbeleid aan de orde. Vanuit de eisen van de natuurbescherming is het plan derhalve uitvoerbaar.

## 6.6 Geldigheid onderzoek

De bevoegde gezagen hanteren de volgende definitie voor de geldigheid van onderzoeken naar beschermde soorten:

*“Onderzoeksgegevens mogen maximaal 3 jaar oud zijn in gebieden waar weinig of geen ruimtelijke of kwalitatieve veranderingen zijn opgetreden in de afgelopen drie jaar. In gebieden waar dit niet voor geldt, moeten de gegevens recenter zijn.”*

Voor onderzoeken waar alleen algemeen voorkomende soorten, de overige beschermde soorten van de Wet natuurbescherming aan de orde zijn, mag worden volstaan met een geldigheid van 5 jaar. Waarbij ook geldt dat er in die periode weinig of geen ruimtelijke of kwalitatieve veranderingen optreden.

Dit rapport gaat in op de effecten van de ontwikkeling zoals beschreven in hoofdstuk 2.2. Wijzigingen of aanpassingen in de ontwikkeling kunnen tot andere conclusies ten aanzien van de effecten op beschermde soorten leiden.



# Literatuurlijst

Soortinformatie:

- [www.zoogdiervereniging.nl](http://www.zoogdiervereniging.nl)
- [www.ravon.nl](http://www.ravon.nl)
- [www.sovon.nl](http://www.sovon.nl)
- [www.floron.nl](http://www.floron.nl)

# Bijlage 1 Wettelijk kader natuurwetgeving

## Bescherming van soorten

### Zorgplicht

De Wet natuurbescherming erkent de intrinsieke waarde van in het wild levende planten- en diersoorten, of de soort nu beschermd is of niet (= zorgplicht). Deze zorgplicht houdt in dat eenieder voldoende zorg in acht moet nemen voor de in het wilde levende dieren en planten, alsmede voor hun directe leefomgeving. Overtreding van de zorgplicht is niet strafbaar gesteld, maar kan door toepassing van bestuursdwang wel worden gehandhaafd.

### Beschermingsregimes

Op het onderdeel soortbescherming deelt de Wet natuurbescherming soorten in drie beschermingsregimes in:

**1. Beschermingsregime soorten Vogelrichtlijn**

Alle vogels cf. artikel Vogelrichtlijn

**2. Beschermingsregime soorten Habitatrichtlijn**

Soorten uit Bijlage IV Habitatrichtlijn, Bijlage I en II van het Verdrag van Bern en Bijlage II van het Verdrag van Bonn. In de bijlagen van de Verdragen van Bern en Bonn worden ook vogels genoemd<sup>1</sup>.

**3. Beschermingsregime “andere soorten”**

Soorten die uit nationaal oogpunt bescherming behoeven.

Elk van deze beschermingsregimes heeft zijn eigen verbodsbepalingen en vereisten voor vrijstelling of ontheffing van de verboden.

### Verbodsbepalingen

De Wet natuurbescherming gaat uit van het ‘nee, tenzij-principe’. In de wet worden ten aanzien van de beschermde soorten een aantal verbodsbepalingen genoemd (figuur 1). De verbodsbepalingen zijn gekoppeld aan het beschermingsregime van de soort (resp. Vogelrichtlijn, Habitatrichtlijn of de groep ‘Overige soorten’). Dat betekent dat deze verbodsbepalingen niet overtreden mogen worden, tenzij voor de soort(en):

- Een vrijstelling geldt;
- Er gewerkt wordt met een goedgekeurde Gedragscode (feitelijk een collectieve ontheffing);
- Een ontheffing is verkregen.

---

<sup>1</sup> De brochure ‘Soortenbescherming bij ruimtelijke ingrepen’, versie 1.3. Ministerie van EZ, december 2016 impliceert dat de bescherming uit de Vogelrichtlijn prevaleert boven de bescherming van vogels uit de verdragen van Bonn en Bern



Beschermingsregime soorten Vogelrichtlijn § 3.1 Wn	Beschermingsregime soorten Habitatrichtlijn § 3.2 Wn	Beschermingsregime andere soorten § 3.3 Wn
Art 3.1 lid 1 Het is verboden in het wild levende vogels opzettelijk te doden of te vangen.	Art 3.5 lid 1 Het is verboden soorten in hun natuurlijke verspreidingsgebied opzettelijk te doden of te vangen	Art 3.10 lid 1a Het is verboden soorten opzettelijk te doden of te vangen
Art 3.1 lid 2 Het is verboden opzettelijk nesten, rustplaatsen en eieren van vogels te vernielen of te beschadigen, of nesten van vogels weg te nemen	Art 3.5 lid 4 Het is verboden de voortplantingsplaatsen of rustplaatsen van dieren te beschadigen of te vernielen	Art 3.10 lid 1b Het is verboden de vaste voortplantingsplaatsen of rustplaatsen van dieren opzettelijk te beschadigen of te vernielen
Art 3.1 lid 3 Het is verboden eieren te rapen en deze onder zich te hebben	Art 3.5 lid 3 Het is verboden eieren van dieren in de natuur opzettelijk te vernielen of te rapen	Niet van toepassing
Art 3.1 lid 4 en lid 5 Het is verboden vogels opzettelijk te storen, tenzij de storing niet van wezenlijke invloed is op de staat van instandhouding van de desbetreffende vogelsoort	Art 3.5 lid 2 Het is verboden dieren opzettelijk te verstoren	Niet van toepassing
Niet van toepassing	Art 3.5 lid 5 Het is verboden plantensoorten in hun natuurlijke verspreidingsgebied opzettelijk te plukken en te verzamelen, af te snijden, te ontwortelen of te vernielen	Art 3.10 lid 1c Het is verboden plantensoorten in hun natuurlijke verspreidingsgebied opzettelijk te plukken en te verzamelen, af te snijden, te ontwortelen of te vernielen

Figuur 1. Overzicht verbodsbepalingen Wet Natuurbescherming (bron: brochure 'Soortenbescherming bij ruimtelijke ingrepen', versie 1.3. Ministerie van EZ, december 2016).

Om af te mogen wijken van de verbodsbepalingen (en deze toch te mogen overtreden) via een ontheffing of een vrijstelling moet aan drie criteria worden voldaan:

1. Er is geen andere bevredigende oplossing voor de handeling (=alternatievenafweging);
2. De afwijking is gebaseerd op een in de wet genoemd belang (b.v. openbare veiligheid of volksgezondheid);
3. De ingreep of handeling mag geen afbreuk doen aan en/of verslechtering betekenen voor de staat van instandhouding van de soort.

Als aan (alle) drie deze vereisten voldaan is, kan een ontheffing worden verleend. Voor een aantal handelingen zijn bovendien vrijstellingen mogelijk in de vorm van een provinciale verordening of een (goedgekeurde) gedragscode.

Voorgaand figuur geeft een overzicht van de verbodsbepalingen per beschermingsregime. De verbodsbepalingen voor de groep van overige, 'nationale' soorten zijn geïnspireerd op de Habitatrichtlijn en op een aantal punten versoepeld. Zo is het opzettelijk verstoren van beschermde soorten (en hun verblijfplaatsen) uit deze groep van overige soorten niet langer verboden. Wel is het nog steeds verboden om vaste verblijfplaatsen van dieren onder dit beschermingsregime opzettelijk te beschadigen of te vernielen.

Voor vogels geldt dat verstoren niet verboden is als de verstoring maar niet van wezenlijke invloed is op de staat van instandhouding van de soort (*artikel 3.1, lid 4 en lid 5*). Het beschadigen van in gebruik zijnde vogelnesten tijdens het broedseizoen blijft verboden, maar het verstoren dus niet meer, tenzij er sprake is van een wezenlijke invloed op de staat van instandhouding van de specifieke soort(en). Het is aan de initiatiefnemer om zich op de hoogte te (laten) stellen, en waar nodig aan te tonen, dat de op zich versturende activiteit geen bedreiging vormt voor de staat van instandhouding van de betreffende vogelsoort.

Tot slot geldt het opzettelijk doden of vangen en het verbod om vaste verblijfplaatsen of rustplaatsen opzettelijk te vernielen of beschadigen, niet voor bosmuis, huisspitsmuis of veldmuis in of op gebouwen of de daarbij behorende erven of roerende zaken (*artikel 3.10 lid 3*).

#### **Kader - Opzettelijkheid**

In de Wet natuurbescherming is bij meer verbodsbepalingen dan onder de Flora en faunawet het opzetvereiste toegevoegd, in lijn met de artikelen van de Habitatrichtlijn en Vogelrichtlijn. In de Flora en faunawet was alleen sprake van het opzetvereiste bij verontrusting (*artikel 10*). Hierdoor was de Flora en faunawet strenger dan de verbodsbepalingen van de Habitatrichtlijn. Niet-opzettelijke handelingen waarbij de verbodsbepalingen overtreden worden, zijn nu niet langer verboden. Daar is van belang dat het Europees Hof van Justitie in zijn jurisprudentie heeft bepaald dat onder opzet ook voorwaardelijke opzet moet worden begrepen: *“Daarvan is sprake als iemand een handeling verricht en daarbij bewust de aanmerkelijke kans aanvaardt dat zijn gedragingen schadelijke gevolgen hebben voor een dier of plant....”*.

#### **Andere bevredigende oplossing(en)**

De initiatiefnemer moet aantonen en beargumenteren dat er geen andere bevredigende oplossingen zijn waardoor overtreding van de verbodsbepaling(en) kan worden voorkomen, bijvoorbeeld door planaanpassing of het aanpassen van de uitvoeringsperiode. Het is aan het bevoegd gezag (doorgaans dus de provincie) om de alternatieve oplossingen te beoordelen en hierover te besluiten. De onderbouwing moet gebaseerd zijn op objectieve en controleerbare gegevens.

#### **Belangen**

Voor de soorten die beschermd zijn onder de Vogelrichtlijn en Habitatrichtlijn kan alleen ontheffing of vrijstelling worden verleend op grond van de in deze richtlijnen genoemde belangen. Voor de groep van overige, nationaal beschermde soorten wordt uitgegaan van de in de Habitatrichtlijn genoemde belangen, plus een aantal aanvullende belangen. In het Kader Wettelijk Belang wordt een overzicht gegeven van deze belangen.

#### **Staat van instandhouding van de soort**

Tot slot moeten de effecten van de voorgenomen handeling(en) worden beoordeeld aan de staat van instandhouding (Svl) van de soort. De Svl varieert per soort en per handeling, en is niet vastgelegd in de wet. Een handeling op een zeldzame beschermde soort zal eerder leiden tot een negatief effect op de Svl dan bij een algemene soort. Belangrijk is ook de trend (aantalsontwikkeling) en de ruimtelijke verspreiding van de soort. Bij de beoordeling moet rekening worden gehouden met cumulatieve (versterkende) effecten, bijvoorbeeld door andere handelingen of ontwikkelingen in de omgeving en met reeds verleende ontheffingen voor dezelfde populaties van deze soort(en). Bij de beoordeling mogen compenserende en mitigerende (verzachtende) maatregelen worden betrokken. Het ecologische toetsingscriterium verschilt per beschermingsregime. Om te beoordelen of aan deze criteria wordt voldaan, moeten inzicht worden gegeven in:

1. De Svl (van de populatie) van de soort (in zijn natuurlijke verspreidingsgebied).
2. Het effect van de handeling of ontwikkeling op de soort.

#### Kader - Staat van instandhouding

- **Beschermingsregime soorten Vogelrichtlijn:** “De maatregelen leiden niet tot verslechtering van de staat van instandhouding van de betreffende soort”.
- **Beschermingsregime soort Habitatrichtlijn:** “Er wordt geen afbreuk gedaan aan het streven de populaties van de betrokken soort in hun natuurlijke verspreidingsgebied in een gunstige staat van instandhouding te laten voortbestaan”.
- **Beschermingsregime Overige soorten:** “Er wordt geen afbreuk gedaan aan het streven de populaties van de betrokken soort in hun natuurlijke verspreidingsgebied in een gunstige staat van instandhouding te laten voortbestaan”.

#### Voorkomen van overtreding verbodsbepalingen

In sommige situaties kunnen maatregelen worden getroffen waardoor negatieve effecten en overtreding van de verbodsbepalingen van de Wet natuurbescherming kunnen worden voorkomen. Bijvoorbeeld door de kap van bomen met broedende vogels uit te stellen tot na de broedtijd. Al kan de boom ook een nest bevatten van een vogelsoort waarbij het nest jaarrond beschermd is, waardoor overtreding niet kan worden voorkomen. Het plannen van werkzaamheden buiten de kwetsbare periode(n) van beschermde soorten is een veel toegepaste maatregel. Andere mogelijkheden om overtreding te voorkomen zijn wellicht het aanpassen van de werkvolgorde, gebruik te maken van andere apparatuur of de werkzaamheden te faseren in ruimte en tijd (zoals in het voorbeeld).

#### Vrijstellingen

Onder de Wet natuurbescherming is niet altijd een ontheffing nodig bij handelingen die leiden tot overtreding van de verbodsbepalingen in de wet. Dit zijn bijvoorbeeld de provinciale vrijstellingen en de gedragscodes. Ook kan er sprake zijn van een vrijstelling als de handeling is opgenomen in een beheerplan voor een Natura 2000-gebied of programma in het kader van een programmatische aanpak. Tot slot kan het Rijk voor handelingen en activiteiten waarvoor zij bevoegd gezag is een vrijstelling geven in de vorm van een Ministeriele Regeling. Vrijstellingen kunnen alleen gelden voor de verbodsbepalingen en de voorwaarden zoals genoemd bij de verschillende beschermingsregimes.

#### *Provinciale verordening*

Provinciale Staten kunnen vrijstelling van de verbodsbepalingen verlenen. Zo zijn met een provinciale verordening een aantal vooral algemeen voorkomende en beschermde zoogdieren als egel en rosse woelmuis vrijgesteld van de ontheffingsplicht. Door deze mogelijkheid ontstaan echter wel verschillen in de bescherming van soorten tussen de verschillende provincies.

#### **Kader - Wettelijk Belang**

Voor vogels beschermd onder de Vogelrichtlijn kan ontheffing of vrijstelling worden verleend op grond van de volgende belangen:

- in het belang van de volksgezondheid of de openbare veiligheid;
- in het belang van de veiligheid van het luchtverkeer;
- ter voorkoming van belangrijke schade aan gewassen, vee, bossen, visserij of wateren;
- ter bescherming van flora en fauna;
- voor onderzoek en onderwijs, het uitzetten of herinvoeren van soorten, of voor de daarmee samenhangende teelt;
- om het vangen, onder zich hebben of elke andere wijze van verstandig gebruik van bepaalde vogels in kleine hoeveelheden selectief en onder strikt gecontroleerde omstandigheden toe te staan.

Voor soorten beschermd onder de Habitatrichtlijn, het Verdrag van Bern of het Verdrag van Bonn kan ontheffing of vrijstelling worden verleend op grond van de volgende belangen:

- in het belang van de bescherming van wilde flora of fauna, of in het belang van de instandhouding van de natuurlijke habitats;
- ter voorkoming van ernstige schade aan met name de gewassen, veehouderijen, bossen, visgronden, wateren of andere vormen eigendom;
- in het belang van volksgezondheid, de openbare veiligheid of andere dwingende redenen van groot openbaar belang, met inbegrip van sociale of economische aard en met inbegrip van voor het milieu wezenlijk gunstige effecten;
- voor onderzoek en onderwijs, repopulatie of herintroductie van deze soorten, of voor de daartoe benodigde kweek, met inbegrip van kunstmatige vermeerdering van planten, of
- om onder strikt gecontroleerde omstandigheden mogelijk te maken op selectieve wijze en binnen bepaalde grenzen een beperkt, bij de ontheffing of vrijstelling vastgesteld aantal van bepaalde dieren van de aangewezen soort te vangen, onder zich te hebben, onderscheidenlijk een beperkt bij de ontheffing of vrijstelling vastgesteld aantal planten van de aangewezen soort te plukken of onder zich te hebben.

Voor andere 'nationaal' beschermde soorten kan ontheffing of vrijstelling worden verleend op grond van de volgende belangen:

- de belangen die gelden voor soorten van de Habitatrichtlijn zoals hierboven genoemd;
- in het kader van de ruimtelijke inrichting of ontwikkeling van gebieden, daaronder begrepen het daarop volgende gebruik van het ingerichte of ontwikkelde gebied;
- ter voorkoming van schade en overlast, met inbegrip van schade aan sportvelden, schietterreinen, industrieterreinen, kazernes of begraafplaatsen;
- ter beperking van de omvang van de populatie van dieren, in verband met door deze dieren ter plaatse en in het omliggende gebied veelvuldig veroorzaakte schade of in verband met de maximale draagkracht van het gebied waarin de dieren zich bevinden;
- ter voorkoming of bestrijding van onnodig lijden van zieke of gebrekkige dieren;
- in het kader van bestendig beheer of onderhoud in de landbouw of bosbouw;
- in het kader van bestendig beheer of onderhoud aan vaarwegen, watergangen, waterkeringen, waterstaatswerken, oevers, vliegvelden, wegen, spoorwegen of bermen, of in het kader van natuurbeheer;
- in het kader van bestendig beheer of onderhoud van landschappelijke kwaliteiten van een bepaald gebied;
- in het algemeen belang van de betreffende soort.

### *Programmatische aanpak*

De Wet natuurbescherming biedt de mogelijkheid om een programmatische aanpak toe te passen. Een dergelijk programma kan zowel door het Rijk als door provincies worden opgesteld. Onder de Flora en faunawet is reeds ervaring opgedaan onder de 'Generieke' of 'Gebiedsgerichte aanpak'. Tevens is voor een aantal grootschalige ontwikkelingen en plangebied een Generieke ontheffing verleend zoals voor de gemeente Tilburg, het Havengebied Rotterdam en Vliegveld Twente. Het biedt de mogelijkheid om door middel van een actieve leefgebiedenbenadering te streven naar een betere verbinding tussen economie en ecologie.

### *Beheerplan Natura 2000-gebied*

Tot slot zijn handelingen die onderdeel uitmaken van een beheerplan voor een Natura 2000-gebied of een programmatische aanpak (zoals stikstof) vrijgesteld, mits de handelingen zijn getoetst aan de criteria voor afwijking van de soortenbeschermingsregimes.



Eelerwoude

[www.eelerwoude.nl](http://www.eelerwoude.nl)