

FLORA EN FAUNA QUICKSCAN

Ten behoeve van ruimtelijke ontwikkeling – Zwolseweg 71 te Heino



Dalfsen, 12 november 2018
Projectnummer 1804001

Colofon

Titel	Quickscan flora en fauna – Ruimtelijke ontwikkeling Zwolseweg 71 te Heino
Uitvoering	LabelTIEN Ing. L. Grote Gansey Bosrandweg 1a 7722 KB Dalfsen info@labeltien.nl
Projectnummer	1804001
Datum	12 november 2018
Controle	Ing. P. Otte
Status	Definitief



Betrouwbaarheid

Dit onderzoek is op zorgvuldige wijze uitgevoerd conform de toepasselijke en van kracht zijnde regelgeving ten aanzien van natuurwetgeving. Het onderzoek betreft een momentopname en geeft een inschatting van de geschiktheid van de onderzoekslocatie voor beschermde soorten. Het incidenteel voorkomen van beschermde soorten is echter nooit met zekerheid te voorspellen. LabelTIEN accepteert derhalve op voorhand geen aansprakelijkheid ten aanzien van mogelijke beslissingen die de opdrachtgever naar aanleiding van het door LabelTIEN uitgevoerde onderzoek neemt.

Bosrandweg 1a
7722 KB Dalfsen
Tel: 06 – 55 57 22 33
mail: info@labeltien.nl

Inhoudsopgave

1. Inleiding	4
1.1. Aanleiding en doelstelling	4
1.2. Methodiek	4
1.2.1. <i>Wat is een quickscan</i>	4
1.2.2. <i>Uitvoer onderzoek</i>	4
2. Wet- en regelgeving	5
3. Gebiedsomschrijving	6
3.1. Huidig gebruik onderzoekslocatie en omgeving	6
3.2. Project voornemen	7
4. Beschermde flora en fauna	8
4.1. Vaatplanten	8
4.2. Broedvogels	8
4.3. Vleermuizen	9
4.5. Overige soorten	10
5. Gebiedsbescherming	11
5.1 Gelders Natuurnetwerk (GNN) en Groene Ontwikkelingszone (GO)	11
5.2. Natura 2000	11
6. Conclusies en aanbevelingen	12
6.1. Overzicht van de bevindingen	12
6.2. Conclusies en aanbevelingen	12
7. Geldigheid	13
8. Bronvermelding	14
Bijlage 1.	15

1. Inleiding

1.1. Aanleiding en doelstelling

In de ruimtelijke plannen is in het kader van de uitvoerbaarheid inzicht gewenst in de aanwezigheid van beschermde flora en fauna. Met andere woorden, in het ruimtelijke ordeningstraject dient te worden aangetoond dat het plan, amovatie van de bestaande woning, uitvoerbaar is. In dit kader dient een quickscan flora en fauna uitgevoerd te worden op de locatie Zwolseweg 71 te Heino.

1.2. Methodiek

Om optimaal om te gaan met het zorgvuldigheidsprincipe uit de Wet natuurbescherming heeft de eigenaar van de woning besloten om een onderzoek te laten verrichten, alvorens de werkzaamheden uit te voeren. Onder meer bij ruimtelijke ingrepen dient rekening te worden gehouden met beschermde soorten en gebieden. Wet- en regelgeving omtrent deze soorten en gebieden is vastgelegd in de Wet natuurbescherming.

Het onderhavige rapport beschrijft de resultaten van een zogenaamde quickscan van beschermde natuurwaarden in- en rond het plangebied. Op basis daarvan worden uitspraken gedaan over de (mogelijke) effecten van de voorgenomen ontwikkelingen en de eventueel noodzakelijke vervolgstappen. De rapportage kan dienst doen als onderbouwing bij bestemmingsplanwijzigingen en ontheffings- of vergunningaanvragen in het kader van de Wet natuurbescherming.

In dit rapport worden de resultaten van het onderzoek gepresenteerd en getoetst aan de natuurwetgeving en –beleid.

1.2.1. Wat is een quickscan

De quickscan flora en fauna is een oriënterend onderzoek. Hierin wordt de geplande ontwikkeling getoetst aan de natuurwetgeving. Door middel van een veldbezoek en bureauonderzoek wordt beoordeeld welke natuurwaarden verwacht worden in het plangebied en wordt gekeken naar de mogelijke aanwezigheid van beschermde plant- en diersoorten. Ook wordt gekeken of de plannen mogelijk een negatief effect hebben op Natura 2000-gebieden en provinciaal beschermde Natuurmonumenten. Indien beschermde soorten voorkomen, kan een vervolgonderzoek noodzakelijk zijn. Tegelijkertijd dient te worden onderzocht of er gebruik kan worden gemaakt van gedragscodes en worden mogelijkheden tot ontheffing verkent.

Een quickscan is een momentopname en geen standaard veldinventarisatie waarbij meerdere veldrondes in een seizoen worden uitgevoerd. Een quickscan geeft daardoor een beperkter beeld dan een standaard veldinventarisatie. Omdat het onderzoek een momentopname betreft, kan geen rekening worden gehouden met de dynamische aspecten van natuur, zoals migratie en kolonisatie door soorten en veranderd terreingebruik en –beheer na afloop van het onderzoek.

1.2.2. Uitvoer onderzoek

Op 6 november is een bezoek gebracht aan het plangebied en directe omgeving. Gedurende het veldbezoek is gelet op de mogelijk aanwezigheid van beschermde en bedreigde soorten en de indirecte aanwezigheid in de vorm van sporen (verblijfplaatsen, wissels, pootafdrukken en dergelijke). Er is gebruik gemaakt van een zaklamp en fotocamera. De weersomstandigheden waren helder, 17°C.

Tijdens het onderzoek waar dit rapport is voortgekomen is niet alleen gelet op flora en fauna binnen de contouren van het plangebied, maar ook op beschermde flora en fauna in de nabije omgeving. Verder is aan de hand van verspreidingsatlassen en andere standaardwerken nagegaan welke bijzondere planten- en diersoorten er voor kunnen komen in het plangebied.

2. Wet- en regelgeving

De Wnb regelt de bescherming van in het wild voorkomende planten en dieren (voorheen Flora- en faunawet) (naast de bescherming van gebieden). In de wet is onder meer bepaald dat beschermde dieren niet gedood, gevangen of verontrust mogen worden en beschermde planten niet geplukt, uitgestoken of verzameld. Daarnaast is het niet toegestaan om de directe leefomgeving van beschermde soorten, waaronder nesten en holen, te beschadigen, te vernielen of te verstoren (artikelen 3.1, 3.5 en 3.10). Bovendien dient iedereen voldoende zorg in acht te nemen voor alle in het wild levende planten en dieren (algemene zorgplicht, artikel 1.11).

De verbodsbepalingen, die handelingen die het voortbestaan van planten en diersoorten in gevaar kunnen brengen verbieden, is een belangrijk onderdeel van de Wet natuurbescherming. Deze verboden zorgen ervoor dat in het wild levende soorten zoveel mogelijk met rust worden gelaten. Deze verschillen per beschermingsgroep. De Wet natuurbescherming kent drie verschillende beschermingsregimes:

- Vogelrichtlijnsoorten
- Habitatrichtlijnsoorten
- Andere soorten

De provincies hebben in haar verordeningen uit de lijst van 'andere soorten' diersoorten aangewezen waarvoor een vrijstelling geldt en dus geen ontheffing van verbodsbepalingen voor hoeft te worden aangevraagd. Deze lijst met vrijgestelde soorten is per provincie anders. De zorgplicht is wel van toepassing. Bij ruimtelijke plannen, met mogelijke gevolgen voor beschermde planten en dieren, is het verplicht om vooraf te toetsen of deze kunnen leiden tot overtreding van de verbodsbepalingen. Wanneer dat het geval dreigt te zijn, moet onderzocht worden of er maatregelen (mitigatie en/of compensatie) genomen kunnen worden om dit te voorkomen of om de gevolgen voor beschermde soorten te verminderen. Onder bepaalde voorwaarden geldt een vrijstelling of is het mogelijk van het bevoegd gezag ontheffing van de verbodsbepalingen te krijgen voor activiteiten op het gebied van ruimtelijke ontwikkeling en inrichting. Deze ontheffing wordt slechts verleend indien:

- Er geen bevredigend alternatief is;
- Er sprake is van een wettelijk belang;
- Geen afbreuk wordt gedaan aan een gunstige staat van instandhouding van de soort.

Zie Bijlage 1 voor het Wettelijk kader van de soortbescherming in de Wnb.

De Wnb beschermt ook een aantal planten en vissen die onder de Flora- en faunawet niet beschermd waren. Hiermee is rekening gehouden in onderliggende natuurtoets, zie verder in paragraaf 4.1 aanwezigheid beschermde soorten.

3. Gebiedsomschrijving

3.1. Huidig gebruik onderzoekslocatie en omgeving

De planlocatie ligt aan de rand van de bebouwde kom van Heino en vormt de verbinding tussen het dorp en het landschap. Kenmerkend is een robuuste, informele groene randen in de nabije omgeving, met name de groene buffer naar de N35 en aangrenzende bosgebieden.

De eigenaren van het pand zijn voornemens de huidige woning te amoveren en een nieuwe woning te bouwen op het perceel. Aan de voorzijde van de woning ligt een intensief onderhouden siertuin met enkel gecultiveerde soorten. Aan de achterzijde van de woning staat een te behouden paardenstal en is het grotendeels verhard met elementverharding.

In de directe omgeving van het onderzoeksgebied staan enkele diverse vrijstaande woningen en het park Old Heino met recreatiewoningen. De omgeving bestaat verder uit agrarisch grasland met enkele bomenrijen en houtopstanden. De invloeden van het dorp zijn vanuit het perceel te verwaarlozen.



Afb. 3.1. Locatie plangebied (rood)

3.2. Project voornemen

De voorgenomen ontwikkelingen betreft de amovatie van de huidige woning, waarbij op diezelfde locatie een nieuwe woning wordt gerealiseerd.

Ten behoeve van de ruimtelijke ontwikkeling verdwijnt plaatselijk begroeiing, dit blijft beperkt tot de kruid- en struiklaag. De uitvoering van de werkzaamheden zijn gepland na vergunningverlening.

Foto impressie plangebied



Afb. 3.2. Achterzijde te amoveren woning



Afb. 3.3. Voor- en zijgevel woning



Afb. 3.4. Voor- en zijgevel woning



Afb. 3.5. Voorgevel woning

4. Beschermd flora en fauna

4.1. Vaatplanten

De vegetatie bestaat uit een intensief onderhouden siertuin met gecultiveerde heesters en een intensief onderhouden gazon. De bomen, buiten de invloedssfeer van de ruimtelijke ontwikkeling, blijven behouden. Verder is het plangebied verhard, met enkele zeer algemene soorten grassen, mossen en kruiden groeien plaatselijk in de verharding.

Effectenbeoordeling

Binnen het onderzoeksgebied zijn geen beschermde planten aangetroffen. Recente waarnemingen van beschermde plantensoorten ontbreken eveneens. In combinatie met de voedselrijke omstandigheden en het ontbreken van zeer specifieke biotopen waar beschermde planten worden aangetroffen, is aanwezigheid van beschermde vaatplanten uit te sluiten. Nader onderzoek naar vaatplanten is niet nodig.

4.2. Broedvogels

Vogels met jaarrond beschermde verblijfplaats

Tijdens het onderzoek zijn er geen horsten, roekenkolonie of geschikte (oude) kraaiennesten aangetroffen in het plangebied en nabije omgeving. Geschikte bebouwing voor huismus, gierwaluw en uil ontbreken, waardoor nestlocaties zijn uitgesloten daar de woning volledig voorzien is van vogelschroten. Mogelijk wordt de omgeving gebruikt door foeragerende huismussen die in gebouwen in de omgeving broeden. Tijdens het veldbezoek zijn geen mussen gehoord en gezien. De te amoveren woning vormt geen schakel in het functioneel leefgebied van de huismus. De tuin blijft tijdens en na ontwikkeling voldoende mogelijkheden tot dekking en voedselaanbod. Het eventueel belang als foerageergebied blijft gelijkwaardig.

Overige broedvogels

De omgeving van het plangebied is geschikt voor algemene broedvogels. De tuin en de te behouden bomen biedt mogelijkheden voor nestlocaties. Tijdens de inventarisatie zijn geen nesten, nestactiviteiten en/of nestrestanten aangetroffen.

Effectenbeoordeling

De ruimtelijke ontwikkeling zal derhalve niet leiden tot verstoring, aantasting of vernieling van jaarrond beschermde rust- of voorplantingsplaatsen van vogels.

Voor alle beschermde, inheemse (ook de algemeen voorkomende) vogelsoorten geldt vanuit de Wet Natuurbescherming een verbod op handelingen die nesten of eieren beschadigen of verstoren. Ook handelingen die een vaste rust- of verblijfplaats van beschermde vogels verstoren is niet toegestaan. In de praktijk betekent dit dat verstorende werkzaamheden bij voorkeur buiten het broedseizoen* moeten plaatsvinden.

**In het kader van de Wet natuurbescherming wordt voor het broedseizoen geen standaardperiode gehanteerd. Van belang is of een broedgeval verstoord wordt, ongeacht de datum. Globaal gaat het echter om de periode van 15 maart tot 15 juli.*

4.3. Vleermuizen

Een vleermuisonderzoek valt buiten het kader van een quickscan. Wel is de potentie onderzocht van het plangebied voor vleermuizen en is gelet op sporen. Verblijfplaatsen van vleermuizen bevinden zich in holten van bomen en besloten of donkere ruimten van kunstwerken, zoals gebouwen.

Er is onderzocht welke soorten redelijkerwijs of mogelijk te verwachten zijn aan de hand van het landschap, de omgeving en gekend verspreidingsbeeld. Daarna is onderzocht welke functies voor vleermuizen mogelijk voorkomen. Als richtlijn is hiervoor de checklist van het huidig geldende vleermuisprotocol (2017) aangehouden. Het gaat om voor vleermuis van belang zijnde objecten die door de beoogde activiteit of plan, in relevante mate worden aangetast. Foerageergebied en vliegroutes zijn alleen beschermd als ze essentieel zijn voor het goede voortbestaan van de soort ter plaatse.

Verblijfplaatsen

In de omgeving van Heino komen diverse vleermuissoorten voor. De voorgenomen ingreep heeft betrekking op voor vleermuizen geschikte bebouwing. Soorten als gewone dwergvleermuis, grootoorvleermuis en laatvlieger kunnen in bebouwing voorkomen.

De te amoveren woning kent een tweetal dakbekledingen, enerzijds een plat dak en anderzijds dakpannen. De spouwmuuren zijn volledig geïsoleerd. De boei- en knelplanken zijn van glad kunststof en sluiten volledig aan op muur of op elkaar. Er zijn geen openingen/spleten aangetroffen waar de vleermuis zich kan gaan vestigen. Op de overgang van boeiplanken en dakpannen zijn enkele openingen aangetroffen die in potentie geschikt lijken. Doordat de boeiplanken van een dusdanig glad materiaal is uitgevoerd, hebben de vleermuizen geen houvast om deze openingen te kunnen gebruiken als verblijfplaats. Binnen het gehele plangebied zijn geen sporen, zoals mest en afgebeten vlinder- en/of vliegenvleugels aangetroffen.

De aangrenzende bomenlaan bestaande uit sierperen langs de oprit en buiten de onderzoekslocatie zijn niet geschikt voor overwegend boombewonende soorten. Deze soorten komen mogelijk wel in de omgeving voor maar zullen niet gevestigd zijn in/nabij de onderzoekslocatie. Daarvoor missen de bomen geschikte holten, stamschuren of zwaardere dode stammen/takken. De aanwezigheid van vaste, jaarrond beschermde verblijfplaatsen van vleermuizen is, voor wat betreft de bomen, uitgesloten.

Foerageergebied en vlieg- en mitigatieroutes

Boven het plangebied wordt mogelijk gevoerageerd door vleermuizen. Hier is echter geen sprake van een foerageergebied dat van essentieel belang is voor vleermuizen. In de directe omgeving zijn vele vergelijkbare en meer geschikte locaties aanwezig. Daarnaast blijft tijdens- en na de ruimtelijke ontwikkeling het plangebied geschikt als foerageergebied. Het plangebied vormt geen schakel als vlieg- en mitigatieroute.

Licht

Met de nieuwe inrichting moet rekening worden gehouden met kunstmatige lichtbronnen om lichtverstoring te voorkomen. Dit betekent dat de plaatsing, de intensiviteit en de stralingsrichting van buitenlampen zodanig moet zijn dat er geen verstoring van strooilicht plaatsvindt. Werk met vleermuisvriendelijke verlichting en maak de verlichting dynamisch. Te allen tijde moet de verlichting naar beneden gericht zijn om verstoring door middel van strooilicht te voorkomen.

Effectenbeoordeling

De omstandigheden maken het dat de woning niet geschikt is voor gebouwbewonende vleermuizen. Op basis van het veldbezoek is de inschatting dat de vleermuizen geen gebruik maken van de woning. Nader onderzoek en/of ontheffing aanvragen is niet nodig.

4.4. Grondgebonden zoogdieren

Onder grondgebonden zoogdieren worden hier bedoeld alle zoogdieren met uitzondering van vleermuizen.

In en rondom de woning zijn geen sporen aangetroffen die duiden op aanwezigheid van beschermde soorten. Het ontbreekt aan een geschikt leefgebied voor zwaarder beschermde soorten en dergelijke soorten komen dan ook met zekerheid niet voor op de planlocatie.

Algemeen kleine zoogdierensoorten zoals huismuis, huisspitsmuis, konijn en egel komen hoogstwaarschijnlijk wel in en rond het plangebied. Deze soorten zijn niet beschermd of staan op de vrijstellingslijst van de provincie Overijssel.

Effectenbeoordeling

Op de projectlocatie worden voornamelijk kleine, algemene zoogdiersoorten verwacht. De werkzaamheden kunnen tot negatieve effecten op deze soorten leiden, bijvoorbeeld door de aantasting van holen en gangstelsels. Omdat een vrijstelling bij ruimtelijke ontwikkeling en inrichting geldt, moet alleen rekening gehouden worden met de algemene zorgplicht die voor alle planten en dieren geldt.

Aantasting van vaste verblijfplaatsen van zwaarder beschermde soorten is niet aan de orde, daar het plangebied niet beschikt over een geschikt leefgebied en doordat de locatie buiten het bekende verspreidingsgebied valt. Significante verslechtering van (potentieel) leefgebied is geen sprake. Nader onderzoek naar beschermde soorten is niet aan de orde.

4.5. Overige soorten

Het ontbreekt aan een geschikt leefgebied voor zwaarder beschermde soorten (amfibieën, reptielen, vissen en ongewervelden) en dergelijke soorten komen dan ook met zekerheid niet voor op de planlocatie.

Algemeen kleine soorten komen hoogstwaarschijnlijk wel in en rond het plangebied. Herkomst is terug te voeren op de eventueel aanwezige vijverpartijen. Deze soorten zijn niet beschermd of staan op de vrijstellingslijst van de provincie Overijssel.

Effectenbeoordeling

Het vóórkomen van beschermde soorten uit overige soortgroepen (amfibieën, reptielen, vissen en ongewervelden) is op voorhand uitgesloten wegens het ontbreken van geschikt leefgebied en doordat de locatie buiten het bekende verspreidingsgebied valt. Negatieve effecten op beschermde soorten uit overige soortgroepen zijn derhalve op voorhand uit te sluiten. Een ontheffing of nader onderzoek naar deze soorten is niet noodzakelijk.

5. Gebiedsbescherming

5.1 Nederland

De onderzoekslocatie ligt niet binnen de begrenzing van het Natuurnetwerk Nederland. De dichtstbijzijnde gebieden liggen ten noorden van het plangebied op een afstand van circa 100 meter. De ingrepen vinden plaats buiten deze provinciaal beschermde gebieden en hebben geen effect op de kernkwaliteiten en ontwikkelingsdoelen. Nader onderzoek naar externe effecten is niet nodig.

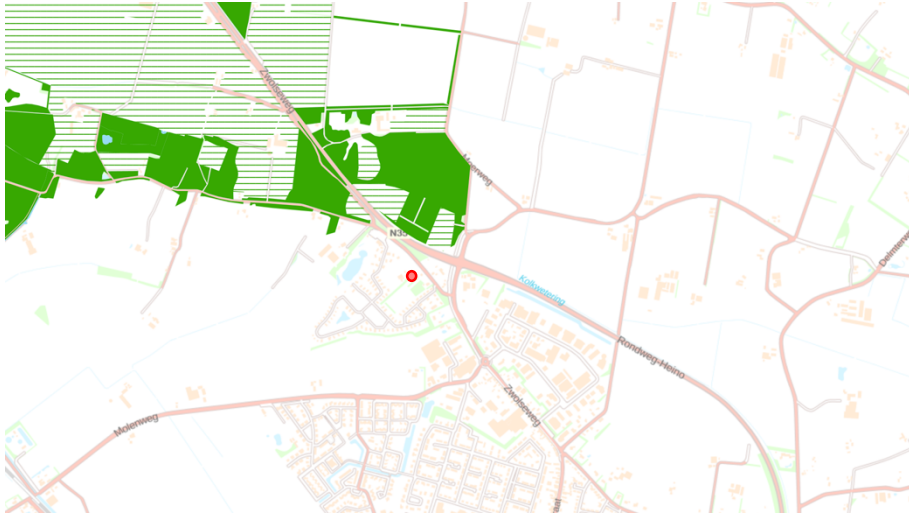

5.2. Natura 2000

Er liggen geen Natura 2000 gebieden in de omgeving van het plangebied. Gezien de aard en schaal van de ingreep zijn effecten op doelstellingen van Natura 2000 gebieden op voorhand uitgesloten. Nader onderzoek naar effecten op doelstellingen van Natura 2000 gebieden is niet nodig.

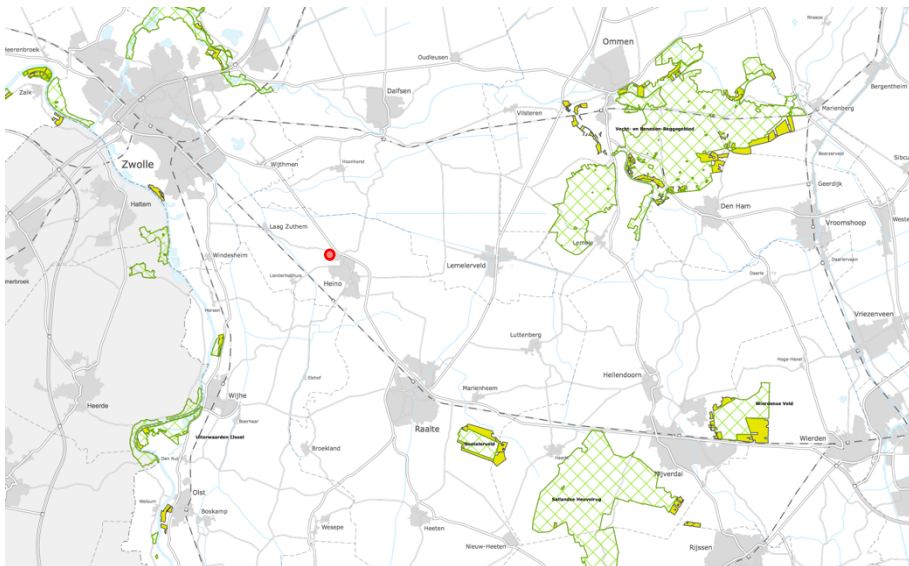

Afbeelding 4.2. Ligging plangebied ten opzichte van Natura 2000 gebieden

6. Conclusies en aanbevelingen

6.1. Overzicht van de bevindingen

<u>Soortgroepen</u>	<u>Aanwezigheid</u>	<u>Effecten</u>	<u>Aanbevelingen</u>
Flora – beschermde soorten	niet	geen	geen
Vleermuizen – verblijfplaatsen	niet	geen	geen
Vleermuizen – vlieg/foerageerroute	niet	geen	geen
Zoogdieren – gebouwbewonend	niet	geen	geen
Zoogdieren – grond-/boombewonend	niet	geen	geen
Zoogdieren – vrijgestelde soorten	mogelijk	beperkt	zorgplicht
Vogels – jaarrond beschermde nesten	niet	geen	geen
Vogels – algemene broedvogels	mogelijk	beperkt	zorgplicht
Amfibieën/vissen – vrijgestelde soorten	niet	geen	geen
Amfibieën/vissen – beschermde soorten	niet	geen	geen
Reptielen/ongewervelden – vrijgest. soort	mogelijk	beperkt	zorgplicht
Reptielen/ongewervelden – besch. soort	niet	geen	geen

6.2. Conclusies en aanbevelingen

- De ingrepen behorend tot het project leiden niet tot effecten op beschermde natuurgebieden, zoals aantasting van kernkwaliteiten of doelstellingen van het Natuurnetwerk Nederland of externe effecten op Natura 2000-gebieden;
- Tijdens het broedseizoen zijn broedgevallen van algemene broedvogels in de omgeving van het plangebied te verwachten. Bezette nesten en/of nestactiviteiten mogen nooit vernield worden. Verstoring is alleen toegestaan wanneer deze geen invloed heeft op de overleving van ouders en jongen. De piek van het broedseizoen ligt in de periode half maart-half juli, maar eerdere en latere broedgevallen komen voor;
- Effecten op beschermde soorten en soortgroepen waarvoor geen vrijstelling geldt, zijn uitgesloten omdat er geen aanwijzingen zijn dat dergelijke soorten binnen invloedssfeer van de werkzaamheden voorkomen;
- Ten aanzien van alle dieren en planten (beschermd of niet beschermd) geldt dat men zich dient te houden aan de algemene zorgplicht. Dit houdt in dat nadelige gevolgen voor flora en fauna naar redelijkheid zoveel mogelijk voorkomen moeten worden;
- Wanneer tijdens werkzaamheden toch beschermde soorten worden aangetroffen dienen werkzaamheden tijdelijk te worden stilgelegd en wordt contact opgenomen met een inzake deskundige. Overleg met de deskundige moet duidelijk maken hoe met de ontstane situatie kan worden omgegaan;
- Goedgekeurde gedragscode, ruimtelijke ontwikkeling van de vereniging Stadswerk kan worden toegepast tijdens de werkzaamheden. Hierin wordt beschreven hoe om te gaan met o.a. de algemene zorgplicht. Wel moet er een kanttekening worden geplaatst, als basis van de gedragscode ligt de Flora- en faunawet. De gedragscode is nog niet aangepast op de (per 1 januari 2017) geldende wet- en regelgeving, Wet natuurbescherming;
- *Extra: Wij promoten natuur in stad en land. Zo is bij ruimtelijke ontwikkelingen vaak met relatief weinig moeite mogelijk om huismussen, gierzwaluwen, vleermuizen en andere dieren een plek te geven. Breng bijvoorbeeld nestvoorzieningen en andere verblijfplaatsen aan, pas inheemse beplanting toe, wees terughoudend met verlichting en bestrating en royaal met groen.*

7. Geldigheid

Dit onderzoek is uitgevoerd conform de landelijk geldende richtlijnen. Het bevoegd gezag provincie Overijssel hanteert de volgende definitie voor de geldigheid van onderzoeken naar beschermde soorten: Onderzoeksgegevens hebben een beperkte geldigheidstermijn. Voor vogels en soorten genoemd op Bijlage IV van de Habitatrichtlijn, Bijlage I en II van het Verdrag van Bern en Bijlage II van het Verdrag van Bonn hanteren we daarom een geldigheidstermijn van maximaal 3 jaar. Voor soorten genoemd op de bijlage bij de wet natuurbescherming is deze periode 5 jaar.

Dit rapport gaat in op de effecten van de ontwikkeling zoals beschreven in de aanleiding van het onderzoek. Wijzigingen of aanpassingen in de ontwikkeling kunnen tot andere conclusies ten aanzien van de effecten op beschermde soorten leiden.

8. Bronvermelding

Boeken

- C.M. Creemers, J.C.W. van Delft, Nederlandse fauna deel 9. De amfibieën en reptielen van Nederland (RAVON)
- Dietz, C., von Helversen, O. Nill D. (2011) Vleermuizen. Alle soorten van Europa en Noordwest-Afrika (*eerste druk*), Utrecht: Uitgeverij Trion Natuur
- Weeda, E.J. et al., *Nederlandse Oecologische Flora*, KNNV, Leiden, 1999

Internet

Alterra

Onderzoeksinstituut

Alterra draagt door deskundig en onafhankelijk onderzoek bij aan het realiseren van een kwalitatief hoogwaardige en duurzame groene leefomgeving.

Geraadpleegd op 7 november 2018

<http://www.synbiosys.alterra.nl>

Gemeente Raalte

Gemeentelijke instantie, informatie met betrekking tot het landschap

Geraadpleegd op 7 november 2018

<https://www.raalte.nl>

Kadviewer

Kadviewer is een online kaartendienst waarmee geografische locaties opgezocht kunnen worden.

Geraadpleegd op 7 november 2018

<http://kadviewer.kademo.nl>

Netwerk Groene Bureaus

Het Netwerk Groene Bureaus is een brancheorganisatie voor groene adviesbureaus. Gespecialiseerd in ecologische advisering op het gebied van inrichting, beheer en beleid

Vleermuisprotocol 2017

Geraadpleegd op 7 november 2018

<http://www.netwerkgroenebureaus.nl>

Provincie Overijssel

Informatie m.b.t. Wet natuurbescherming, beschermde soorten en gebieden

Geraadpleegd op 7 november 2018

<https://www.overijssel.nl>

Vogelbescherming

Vogelbescherming is een onafhankelijke landelijke natuurbeschermingsorganisatie gericht op vogels

Geraadpleegd op 237 november 2018

http://www.vogelbescherming.nl/vogels_beschermen/wet_en_regelgeving

Bijlage 1.

WETTELIJK KADER WET NATUURBESCHERMING – SOORTBESCHERMING

De Wnb is op 1 januari 2017 in werking getreden. De wet is in de plaats gekomen van de Natuurbeschermingswet 1998, de Flora- en faunawet en de Boswet. De wet is ingedeeld in hoofdstukken en kent een algemeen deel (hoofdstuk 1), delen over Natura 2000-gebieden (hoofdstuk 2), soorten (hoofdstuk 3), houtopstanden, hout en houtproducten (hoofdstuk 4), verder delen die gaan over vrijstellingen, beschikkingen en verplichtingen (hoofdstuk 5), financiële bepalingen (hoofdstuk 6), handhaving (hoofdstuk 7), overige bepalingen (hoofdstuk 8) en tot slot een beschrijving van het overgangsrecht (hoofdstuk 9) en een beschrijving van de wijziging van overige wetten (hoofdstuk 10). In navolgende paragrafen is een samenvattende beschrijving van het onderdeel soortbescherming gegeven, wat relevant is voor onderliggende toetsing.

Categorieën

De wet maakt onderscheid in drie categorieën van beschermde soorten, namelijk:

- Vogelrichtlijnsoorten
- Habitatrichtlijnsoorten
- Andere soorten

Vogelrichtlijnsoorten

Alle van nature in Nederland in het wild levende vogels van soorten als bedoeld in artikel 1 van de Vogelrichtlijn zijn in Nederland beschermd. De soorten van artikel 1 van Vogelrichtlijn zijn alle vogelsoorten die op het Europese grondgebied van de lidstaten van de EU voorkomen. Het deel daarvan dat van nature in Nederland voorkomt, is dus beschermd (art. 3.1 lid 1).

Habitatrichtlijnsoorten

In deze categorie vallen alle in het wild levende dieren zoals genoemd in:

- bijlage IV, onderdeel a, bij de Habitatrichtlijn,
- bijlage II bij het Verdrag van Bern of;
- bijlage I bij het Verdrag van Bonn; (art. 3.5 lid 1) en (in hun natuurlijke verspreidingsgebied) planten van soorten, genoemd in:
- bijlage IV, onderdeel b, bij de Habitatrichtlijn of;
- bijlage I bij het Verdrag van Bern; (art. 3.5, lid 5)

De bijlagen zijn zeer uitgebreid en er staan ook veel soorten op genoemd die van nature niet in Nederland voorkomen.

Andere soorten

Naast de soorten waarvan de bescherming op Europees niveau verplicht is gesteld, is er ook een aantal soorten op nationaal niveau beschermd. Dit is dus een “nationale kop” op de Europese bescherming. Het gaat hierbij om soorten die zeer zeldzaam en/of bedreigd zijn, en waarvan het duurzaam voortbestaan niet is verzekerd als geen beschermingsmaatregelen worden getroffen. De soorten waar het om gaat zijn opgenomen op de bijlage bij de wet (art. 3.10, lid 1 onder a en c).

Verbodsbepalingen Ten aanzien van vogels verbiedt de wet het opzettelijk doden of vangen (art. 3.1 lid 1), het opzettelijk vernielen van nesten, rustplaatsen en eieren (art. 3.1 lid 2), het rapen of onder zich hebben van eieren (art. 3.1 lid 3) en het opzettelijk storen van vogels (art. 3.1 lid 4). Het verbod tot opzettelijk storen geldt niet in het geval de storing niet van wezenlijke invloed is op de staat van instandhouding van de desbetreffende vogelsoort (art. 3.1 lid 5).

Ten aanzien van de overige Europees beschermde diersoorten verbiedt de wet het opzettelijk doden of vangen (art 3.5 lid 1), het opzettelijk verstoren (art 3.5 lid 2), het opzettelijk vernielen of rapen van eieren (art 3.5 lid 3) en het beschadigen of vernielen van voortplantingsplaatsen of rustplaatsen (art 3.5 lid 4). Ten aanzien van de Europees beschermde plantensoorten verbiedt de wet het opzettelijk te plukken en verzamelen, afsnijden, ontwortelen en vernielen (art 3.5 lid 5).

Ten aanzien van de nationaal beschermde diersoorten geldt slechts een verbod tot het opzettelijk doden of vangen (art 3.10 lid 1 onder a) en het opzettelijk beschadigen of vernielen van voortplantingsplaatsen of rustplaatsen (art 3.10 lid 1 onder b). Ten aanzien van de nationaal beschermde plantensoorten geldt een verbod tot opzettelijk plukken en verzamelen, afsnijden, ontwortelen of vernielen (art 3.10 lid 1 onder c).

Gedragcodes, vrijstellingen en ontheffingen

Gedragcode

De in het voorgaande beschreven verbodsbepalingen zijn niet van toepassing op handelingen die zijn beschreven in en aantoonbaar worden uitgevoerd volgens een door de minister van EZ vastgestelde gedragcode (art. 3.31 lid 1). Het moet dan gaan om handelingen die plaatsvinden in het kader van:

- a. een bestendig beheer of onderhoud aan vaarwegen, watergangen, waterkeringen, waterstaatswerken, oevers, vliegvelden, wegen, spoorwegen of bermen, of in het kader van natuurbeheer;
- b. een bestendig beheer of onderhoud in de landbouw of de bosbouw;
- c. een bestendig gebruik;
- d. ruimtelijke ontwikkeling of inrichting.

Vrijstelling

Provinciale staten en de minister van EZ kunnen vrijstelling verlenen van de verbodsbepalingen (art 3.3 lid 2- 4; 3.8 lid 2-5, 3.10 lid 2). Voor zover het gaat om de hiervoor beschreven verbodsbepalingen, kan in het kader van ruimtelijke ontwikkeling en inrichting een ontheffing worden verleend van de verbodsbepalingen van artikel 3.1, 3.5 en 3.10, dus ten aanzien van alle beschermde soorten. Een vrijstelling mag alleen worden verleend wanneer aan bepaalde voorwaarden is voldaan. Deze zijn gelijk aan de voorwaarden waaronder een ontheffing verleend kan worden (zie hier onder).

Voor welke soorten een vrijstelling geldt, verschilt per bevoegd gezag (ministerie van EZ en de afzonderlijke provincies). De lijst met vrijgestelde soorten van het ministerie is alleen van toepassing op handelingen waarvoor de minister van EZ het gevoegd gezag is. Voor handelingen waarvoor gedeputeerde staten het bevoegd gezag zijn, geldt de vrijstellingslijst van de betreffende provincie.

Ontheffing

Voor soorten waarvoor (in de betreffende provincie) geen vrijstelling geldt, moet wanneer niet volgens een gedragcode wordt gewerkt een ontheffing worden aangevraagd wanneer er een handeling wordt uitgevoerd waardoor een verbodsbepalingen van artikel 3.1, 3.5 of 3.10 van de Wnb wordt overtreden (art 3.3 lid 1,3; 3.8 lid 1,3, 3.10 lid 2). Of deze ontheffing kan worden verleend, hangt af of voldaan wordt aan de voorwaarden. De voorwaarden waar aan moet worden voldaan, verschillen per categorie.

De eerste eis die wordt gesteld, is dat er geen andere bevredigende oplossing mag zijn. Dat betekent -ook in combinatie met de in artikel 1.11 beschreven zorgplicht- dat wanneer een overtreding redelijkerwijs te voorkomen is, en ontheffing niet mogelijk is. De werkzaamheden moeten dan op zodanige wijze worden uitgevoerd dat er geen overtreding van de wet plaatsvindt. Te denken valt aan het kappen van bomen buiten het broedseizoen, of het afzetten van en het wegvangen van soorten in het werkgebied.

Verder kan een ontheffing alleen worden verleend wanneer is aangetoond dat er geen afbreuk wordt gedaan aan de gunstige staat van instandhouding van de betreffende soort. Daarnaast gelden er per categorie verschillende aanvullende voorwaarden.

Voor Vogelrichtlijnsoorten kan alleen een ontheffing worden verleend in het geval van: (art 3.3 lid 4):

1. in het belang van de volksgezondheid of de openbare veiligheid;
2. in het belang van de veiligheid van het luchtverkeer;
3. ter voorkoming van belangrijke schade aan gewassen, vee, bossen, visserij of wateren;
4. ter bescherming van flora of fauna;
5. voor onderzoek of onderwijs, het uitzetten of herinvoeren van soorten, of voor de daarmee samenhangende teelt, of
6. om het vangen, het onder zich hebben of elke andere wijze van verstandig gebruik van bepaalde vogels in kleine hoeveelheden selectief en onder strikt gecontroleerde omstandigheden toe te staan.

Voor Habitatrichtlijnsoorten kan alleen een ontheffing worden verleend in het geval van: (art 3.8 lid 5):

1. in het belang van de bescherming van de wilde flora of fauna, of in het belang van de instandhouding van de natuurlijke habitats;
2. ter voorkoming van ernstige schade aan met name de gewassen, veehouderijen, bossen, visgronden, wateren of andere vormen van eigendom;
3. in het belang van de volksgezondheid, de openbare veiligheid of andere dwingende redenen van groot openbaar belang, met inbegrip van redenen van sociale of economische aard en met inbegrip van voor het milieu wezenlijke gunstige effecten;
4. voor onderzoek en onderwijs, repopulatie of herintroductie van deze soorten, of voor de daartoe benodigde kweek, met inbegrip van de kunstmatige vermeerdering van planten, of
5. om het onder strikt gecontroleerde omstandigheden mogelijk te maken op selectieve wijze en binnen bepaalde grenzen een beperkt, bij de ontheffing of vrijstelling vastgesteld aantal van bepaalde dieren van de aangewezen soort te vangen of onder zich te hebben, onderscheidenlijk een beperkt bij de ontheffing of vrijstelling vastgesteld aantal van bepaalde planten van de aangewezen soort te plukken of onder zich te hebben.

Voor de Andere soorten, gelden de voorwaarden die gelden voor de overige Europees beschermde soorten aangevuld met: (art 3.10 lid 2):

6. in het kader van de ruimtelijke inrichting of ontwikkeling van gebieden, daaronder begrepen het daarop volgende gebruik van het ingerichte of ontwikkelde gebied;
7. ter voorkoming van schade of overlast, met inbegrip van schade aan sportvelden, schietterreinen, industrieterreinen, kazernes of begraafplaatsen;
8. ter beperking van de omvang van de populatie van dieren, in verband met door deze dieren ter plaatse en in het omliggende gebied veelvuldig veroorzaakte schade of in verband met de maximale draagkracht van het gebied waarin de dieren zich bevinden;
9. ter voorkoming of bestrijding van onnodig lijden van zieke of gebrekkige dieren;
10. in het kader van bestendig beheer of onderhoud in de landbouw of bosbouw;
11. in het kader van bestendig beheer of onderhoud aan vaarwegen, watergangen, waterkeringen, waterstaatswerken, oevers, vliegvelden, wegen, spoorwegen of bermen, of in het kader van natuurbeheer; 1
2. in het kader van bestendig beheer of onderhoud van de landschappelijke kwaliteiten van een bepaald gebied, of
13. in het algemeen belang.

Aanhaken bij de Wet Algemene Bepalingen Omgevingsrecht (WABO)

Er kan voor worden gekozen geen ontheffing Wnb aan te vragen, maar de toestemming aan te laten haken bij de Omgevingsvergunning. In dat geval dient het betreffende onderzoek gevoegd te worden bij de aanvraag Omgevingsvergunning. Het bevoegd gezag voor de Omgevingsvergunning vraagt vervolgens een verklaring van geen bedenking (vvgb) aan bij het bevoegd gezag Wnb. De voorwaarden waaronder de vvgb wordt afgegeven maken vervolgens onderdeel uit van de Omgevingsvergunning.

Wanneer ervoor wordt gekozen de toestemming Wnb niet aan te laten haken, moet de ontheffing Wnb zijn aangevraagd voordat de Omgevingsvergunning wordt aangevraagd.