

Groenadviesbureau H.A. ten Have

Verkennend bodemonderzoek op de locatie
aan de Heinoseweg 11 te Raalte

projectnummer: 160113/dh/sh
datum: 17 november 2016



Opdrachtgever

Groenadviesbureau H.A. ten Have
Spanjaardsdijk 53
7433 PW SCHALKHAAR

Hunneman Milieu-Advies Raalte BV

Postbus 253, 8100 AG RAALTE
Tel: 0572-360998
Fax: 0572-351574
E-mail: info@hunneman-milieu.nl



BRL-SIKB 2000

INHOUDSOPGAVE

1	INLEIDING.....	1
2	VOORONDERZOEK	2
2.1	ACHTERGRONDINFORMATIE	2
2.2	VOORGAAND BODEMONDERZOEK.....	2
2.3	BODEMOPBOUW EN GEOHYDROLOGIE	3
2.4	ONDERZOEKSSTRATEGIE	3
2.5	BETROUWBAARHEID ONDERZOEK	4
3	VELD- EN LABORATORIUM ONDERZOEK.....	5
3.1	VELDONDERZOEK	5
3.2	LABORATORIUM ONDERZOEK	5
3.3	TOETSINGSCRITERIA EN ANALYSERESULTATEN	6
4	INTERPRETATIE ONDERZOEKSRESULTATEN	8
4.1	VASTE BODEM EN GRONDWATER.....	8
4.2	CONCLUSIES EN AANBEVELINGEN	8

BIJLAGEN:

1	Topografisch en kadastraal overzicht
2	Boorbeschrijvingen
3	Toetsingstabellen en analyserapporten vaste bodem en grondwater
4	Toetsingskader
5	Relevante gegevens vooronderzoek

TEKENING:

1-1	Situatie met boringen en peilbuizen
-----	-------------------------------------

1 INLEIDING

In opdracht van Groenadviesbureau H.A. ten Have is in oktober en november 2016, door Hunneman Milieu-Advies Raalte BV, een verkennend bodemonderzoek uitgevoerd op de locatie aan de Heinoseweg 11 te Raalte. Voor een topografisch en kadastraal overzicht van de locatie en omgeving verwijzen wij naar bijlage 1.

Het verkennend bodemonderzoek is uitgevoerd naar **aanleiding** van de voorgenomen bestemmingsplanwijziging van de locatie.

Doel van het onderzoek is een actueel en betrouwbaar inzicht te geven in de milieuhygiënische bodemkwaliteit.

Het veldwerk, de grond- en/of grondwaterbemonstering en het laboratoriumonderzoek is uitgevoerd conform de geldende beoordelingsrichtlijn “Veldwerk bij milieuhygiënisch bodemonderzoek” BRL-SIKB 2000. Voor deze richtlijn is Hunneman Milieu-Advies Raalte BV in het bezit van een procescertificaat, welke is afgegeven door KIWA.

Het procescertificaat van Hunneman Milieu-Advies Raalte BV (certificaatnummer K26828) en het hierbij behorende keurmerk zijn uitsluitend van toepassing op de activiteiten inzake “Veldwerk bij milieuhygiënisch bodemonderzoek”. Hunneman Milieu-Advies Raalte BV is geen eigenaar van de te onderzoeken percelen en is onafhankelijk van de opdrachtgever en/of terreineigenaar.

Het rapport is als volgt ingedeeld:

- Vooronderzoek (hoofdstuk 2);
- Veld- en chemisch onderzoek (hoofdstuk 3);
- Interpretatie onderzoeksresultaten (hoofdstuk 4).

2 VOORONDERZOEK

Het vooronderzoek is uitgevoerd conform de NEN-5725 strategie “standaard”. Voorafgaand aan de uitvoering zijn diverse locatiegegevens verzameld. Met behulp van de verzamelde informatie is de onderzoeksopzet vastgesteld. Voor het vooronderzoek zijn de volgende bronnen geraadpleegd:

- informatie, verstrekt door de opdrachtgever;
- terreininspectie, voorafgaand aan de veldwerkzaamheden;
- informatie gemeente Raalte;
- omgevingsrapportage Provincie Overijssel;
- voorgaand bodemonderzoek, incl. hist. vooronderzoek (2007);
- Kadaster;
- grondwaterkaart van Nederland.

De relevante gegevens uit het vooronderzoek zijn opgenomen in hoofdstuk 2, en in bijlage 5.

2.1 *Achtergrondinformatie*

De onderzoekslocatie is gesitueerd aan de Heinoseweg 11 te Raalte en staat kadastraal bekend als: *gemeente Raalte, sectie M, nummers 3247, 3248 (ged) en 3249*. Op de locatie is een voormalige boerderij met een aantal schuren gesitueerd. Het omringende terrein is in gebruik als bouwland/weiland. De onderzoekslocatie heeft een oppervlakte van circa 8.000 m². Het maaiveld op het erfgedeelte is grotendeels verhard met klinkers en deels met beton.

Ten westen van de schuur is een depot met zand gelegen. De partij zand is in 2015 vrijgekomen tijdens de verbreding van de sloot en de aanleg van natuurlijke oevers, door het Waterschap Drents Overijsselse Delta, op het perceel van de terreineigenaar. Het voornemen bestaat om dit zand op eigen terrein te gebruiken onder het toekomstige straatwerk en in de nieuw te bouwen loods.

Op de locatie zijn in het verleden een aantal bovengrondse en/of ondergrondse brandstoftanks aanwezig geweest. De verdacht locaties zijn in 2007 afdoende onderzocht. In de periode tussen 2007 en heden zijn geen bodembedreigende activiteiten uitgevoerd. Voor de inrichting van het terrein verwijzen wij naar tekening 1-1.

2.2 *Voorgaand bodemonderzoek*

In oktober 2007 is door Hunneman Milieu-Advies Raalte BV een verkennend bodemonderzoek uitgevoerd op de locatie (kenmerk 2007831). De belangrijkste conclusies uit dit onderzoek zijn:

- zintuiglijk zijn lokaal zwakke bijmengingen aan puin- en/ of kooldeeltjes waargenomen;
- in de vaste bodem, ter plaatse van het onverdachte terrein, zijn geen verhoogde gehalten aangetoond;
- zintuiglijk is in de vaste bodem, ter plaatse van de voormalige bovengrondse dieselolietank, een lichte olie/waterreactie waargenomen in de bodemlaag, van 0,9 tot maximaal 1,9 m-mv;
- analytisch is in deze bodemlaag een licht verhoogd gehalte aan minerale olie aangetoond;
- ter plaatse van de overige twee voormalige tanklocaties zijn zintuiglijk en analytisch geen oliecomponenten aangetroffen.

2.3 Bodemopbouw en geohydrologie

Regionale bodemopbouw

Voor de bodemgegevens en geohydrologische informatie is gebruik gemaakt van de grondwaterkaart van Nederland (het rapport 27 oost, 28 west (TNO-DGV, 1985)). Uit dit rapport zijn de volgende regionale gegevens samengevat.

Tabel 1: regionale bodemopbouw

Pakket	diepte in m-mv	samenstelling	parameters
Eerste WVP Form. van Twente en Kreftenheye	0 – 35	matig fijn tot matig grof zand	kD = ca. 3000 m ² /d
Scheidende laag Form. van Drenthe	35 – 55	klei	1500 d (?)
Tweede WVP Form. van Urk, Enschede, Harderwijk	55 – 165	fijn tot matig grof zand, grind	kD = ca. 1000 m ² /d
Hydrologische basis Form. van Breda	> 165	klei	
Toelichting: WVP = watervoerend pakket kD-waarde = doorlaatvermogen of transmissiviteit			

Grondwaterstroming

In het eerste watervoerende pakket stroomt het grondwater in noordwestelijke richting.

2.4 Onderzoeksstrategie

Het bodemonderzoek is uitgevoerd conform de onderzoeksstrategie bij verkennend bodemonderzoek op niet verdachte locaties (strategie “ONV” uit de NEN-5740). De grond(water)monsters zijn aanvullend geanalyseerd op de voor de gemeente Raalte kritische parameters arseen en chroom.

De voormalige verdachte (tank)-locaties zijn, na overleg met de gemeente Raalte, afdoende onderzocht. Het uitgevoerde veld- en laboratoriumonderzoek is samengevat in tabel 2.

Tabel 2: veld- en laboratoriumonderzoek

Sublocatie	veldonderzoek			laboratoriumonderzoek	
	boringen tot 0,5 m-mv	waarvan tot ≥ 2 m-mv	met peilbuis	vaste bodem	grondwater
Heinoseweg 11 Raalte [circa 8.000 m ²]	19	6	2	5 x NEN-grond*	2 x NEN-water*
*: inclusief arseen/chroom					

De samenstelling van de in tabel 2 genoemde “NEN-pakketten” is samengevat in tabel 3.

Tabel 3: samenstelling NEN pakketten

Parameters	NEN-grond	NEN-grondwater
zware metalen barium, cadmium, kobalt, koper, kwik, lood, molybdeen, nikkel en zink	X	X
PCB's	X	-
PAK polycyclische aromatische koolwaterstoffen	X	-
minerale olie	X	X
vluchtige aromaten (incl. naftaleen en styreen)	-	X
VCK (vluchtige chloorkoolwaterstoffen)	-	X
Bromoform	-	X

2.5 **Betrouwbaarheid onderzoek**

Onderhavig onderzoek beschrijft de actuele bodemkwaliteit en heeft alleen betrekking op de bodem van de terreindelen, welke zijn beschreven in het vooronderzoek van deze rapportage. De in het vooronderzoek geraadpleegde bronnen kunnen mogelijk onvolledig zijn. Het kan voorkomen dat niet alle bronnen zijn geraadpleegd, doordat ze niet voorhanden waren. Hierdoor kan informatie ontbreken.

Dit onderzoek is op een zorgvuldige wijze uitgevoerd, conform de huidige richtlijnen en methoden op het gebied van bodemonderzoek. Het onderzoek is gebaseerd op het nemen van een, conform de geldende richtlijnen, representatief geacht aantal monsters. Bij het interpreteren van de onderzoeksresultaten moet rekening worden gehouden met het feit dat analyses mogelijk zijn uitgevoerd op basis van mengmonsters, waardoor lokaal hogere concentraties van de onderzochte stoffen niet zijn uit te sluiten. Tevens kan geen uitspraak worden gedaan omtrent de bodemkwaliteit van niet onderzochte (verdachte) deellocaties en blijft het mogelijk dat lokaal voorkomende verontreinigingen niet zijn ontdekt.

Een bodemonderzoek betreft een momentopname. De resultaten van het onderzoek kunnen minder representatief worden naarmate de tijd verstrijkt. Eventuele toekomstige activiteiten, calamiteiten, sloopwerkzaamheden, bouwrijp maken en/of aanvoer van grond van elders, kunnen de bodemkwaliteit (sterk) beïnvloeden. Tijdens werkzaamheden in de bodem dient men alert te blijven op waarneembare bijzonderheden, die kunnen duiden op eventuele verontreinigingen.

Het onderzoek moet worden beoordeeld als één geheel, en betreft een inschatting van de bodemkwaliteit, op een bepaald moment. Het onderzoek is gebaseerd op informatie van derden en het verrichten van een beperkt aantal boringen en analyses, conform de geldende richtlijnen. Hierdoor is het mogelijk dat niet alle informatie is verkregen, dan wel dat niet alle afwijkingen in de bodem zijn geconstateerd. Voor eventueel hieruit voortvloeiende schade en/of gevolgen aanvaardt Hunneman Milieu-Advies Raalte BV op geen enkele wijze aansprakelijkheid.

3 VELD- EN LABORATORIUM ONDERZOEK

3.1 Veldonderzoek

De veldwerkzaamheden zijn uitgevoerd op 24 oktober en 7 november 2016, door de gecertificeerde medewerkers dhr. R. Velderman en dhr. W. Jansen van Hunneman Milieu-Advies Raalte BV. Voor het onderzoek zijn 19 handboringen uitgevoerd (1 t/m 19), waarvan 2 boringen zijn afgewerkt als peilbuis. De maximale boordiepte bedraagt 3,0 m-mv. Voor de situatie van de boringen en peilbuizen verwijzen wij naar tekening 1-1.

Bodemopbouw

In het veld zijn de fysische bodemeigenschappen per boring en bodemlaag beschreven. De boorbeschrijvingen zijn opgenomen in bijlage 2, en samengevat in tabel 4.

Tabel 4: *samenvatting van het lokaal aangetroffen bodemprofiel*

traject (m-mv)	hoofdnaam	toevoeging
0,0 ~ 0,05	klinker/gras	
0,05 ~ 0,5	zand, matig fijn	zwak siltig, zwak tot matig humeus
0,5 – 1,0	zand, matig fijn	zwak siltig [<i>lokaal grindig, lokaal humeus</i>]
1,0 – 3,0	zand, matig fijn tot matig grof	zwak tot lokaal matig siltig
grondwaterstand: circa 1,5 m-mv		

Zintuiglijke waarnemingen

Tijdens het veldonderzoek is de opgeboorde grond beoordeeld op zintuiglijk waarneembare verontreinigingsindicaties. Hierbij is gebruik gemaakt van de olie/watertest en is gelet op afwijkende kleur of geur van de bodem. Zintuiglijk zijn in de vaste bodem, lokaal zwakke bijmengingen aan puindeeltjes waargenomen. Zintuiglijk is geen asbestverdacht materiaal op of in de bodem aangetroffen. Eventuele bijzonderheden zijn weergegeven in de boorbeschrijvingen (bijlage 2).

Monstername

Voor het chemisch onderzoek zijn uit de boringen, van iedere 0,5 m (0,2 m bij monstername met steekbus) of onderscheiden bodemlaag, grondmonsters genomen. Daar waar de vluchtige verbindingen de kritische parameters zijn is de monstername, voor zover technisch mogelijk, verricht met een steekbus.

Het grondwater uit de peilbuizen is minimaal een week na plaatsing bemonsterd. De zuurgraad (pH), de elektrische geleidbaarheid (EC) en de troebelheid (NTU) van het grondwater zijn in het veld gemeten. De meetresultaten zijn weergegeven in tabel 6.

3.2 Laboratorium onderzoek

Aan de hand van de gehanteerde onderzoeksstrategie en waarnemingen tijdens het veldonderzoek zijn een aantal (meng)monsters geselecteerd voor analyse. De selectie van de monsters is weergegeven in tabel 5.

De analyses zijn uitgevoerd door een door de RvA geaccrediteerd laboratorium, welke door het Ministerie van Infrastructuur en Milieu is erkend om, in het kader van de Wet Bodembescherming (Wbb) en het Besluit bodemkwaliteit (Bbk), analyses uit te voeren conform AS-3000 en AP-04. De analyserapporten van het laboratorium zijn opgenomen in bijlage 3. De resultaten van de analyses zijn weergegeven in tabel 5 en 6.

3.3 Toetsingscriteria en analyseresultaten

Als bijlage 4 is het toetsingskader voor de vaste bodem en het grondwater opgenomen. Het toetsingskader is afkomstig uit de "Circulaire bodemsanering per 1 juli 2013" (Staatscourant 27 juni 2013, nr. 16675).

De toetsing van de analyseresultaten vindt plaats conform de, door het Rijk beschikbaar gestelde Bodem Toets- en Validatieservice (BoToVa).

De vaste bodem wordt getoetst aan de achtergrond- en interventiewaarden. Het grondwater wordt getoetst aan de streef- en interventiewaarden. De meetwaarden voor de vaste bodem zijn afhankelijk gesteld van de gemeten organische stof- en/of lutumgehalte van de bodem, die meestal afwijken van de gehalten van de Standaardbodem. De volgende toetsingswaarden worden onderscheiden:

AW/S(•)¹: De **achtergrond- en/of streefwaarden** geven het niveau aan waar beneden sprake is van een duurzame bodemkwaliteit. De waarden hebben betrekking op de in de natuur voorkomende achtergrondgehalten of detectiegrenzen bij stoffen die niet in natuurlijke milieus voorkomen.

T (••)¹: De **tussenwaarde** betreft het gemiddelde van de interventiewaarde + achtergrondwaarde of streefwaarde waarboven, in beginsel, een nader onderzoek noodzakelijk is.

I (•••)¹: De **interventiewaarden** geven het concentratieniveau voor verontreinigende stoffen aan, waarboven sprake is van ernstige bodemverontreiniging. In bijzondere situaties kan ook, bij gehalten beneden de interventiewaarden, sprake zijn van een geval van ernstige verontreiniging. De interventiewaarden zijn gebaseerd op de risico's voor de volksgezondheid en het ecosysteem.

¹De symbolen tussen haakjes corresponderen met de "overschrijdingssymbolen" van tabel 5 en 6.

Van een geval van ernstige bodemverontreiniging is sprake indien de verontreiniging is ontstaan voor 1987, waarbij de gemiddelde concentratie van een verontreinigende stof in minimaal 25 m³ grond of 100 m³ grondwater hoger is dan de interventiewaarde. Bodemverontreiniging die is ontstaan na 1 januari 1987 (nieuwe verontreiniging) valt onder de zgn. zorgplicht en dient zo spoedig mogelijk te worden gesaneerd.

Tabel 5: *analyseresultaten vaste bodem en toetsing*

%	gestandaardiseerde resultaten en overschrijdingen toetsingswaarden [BoToVa-toetsing is opgenomen in de bijlage]					standaard bodem (mg/kg d.s.)		
	MM-01	MM-02	MM-03	MM-04	MM-05	AW- waarde	½ (AW+I)	I- waarde
% H* = 10 % L* = 25								
monster	4+10+11+	1 t/m 3+	8+12+13+	3+6+10	13+15+18			
boring	14+15	5+6+7+9	16 t/m 19					
traject (m-mv)	0,0-0,5	0,0-0,5	0,0-0,5	0,5-2,0	0,5-2,0			
arseen	<	<	<	<	<	20	48	76
barium	@	@	@	@	@	@	@	@
cadmium	<	<	<	<	<	0,6	6,8	13
chromium	<	<	<	<	<	55	117,5	180
kobalt	<	<	<	<	<	15	102,5	190
koper	<	<	<	<	<	40	115	190
kwik	<	<	<	<	<	0,15	18,08	36
lood	<	<	<	<	<	50	290	530
molybdeen	<	<	<	<	<	2	96	190
nikkel	<	<	<	<	<	35	67,5	100
zink	<	<	<	<	<	140	430	720
PAK (10)-tot.	<	<	<	<	<	1,5	20,8	40
PCB's	<	<	<	<	<	0,02	0,51	1
min.olie	<	<	<	<	<	190	2595	5000
Toelichting bij tabel:								
< : geen overschrijding van de achtergrondwaarde					-: niet geanalyseerd			
• : overschrijding van de achtergrondwaarde					@: geen toetsoordeel mogelijk			
•• : overschrijding van de tussenwaarde					* : lutum- en humusgehalten standaard bodem			
••• : overschrijding van de interventiewaarde					H : organisch stof L : lutum			

Tabel 6: analysesresultaten grondwater en toetsing

	analysesresultaten (µg/l)		toetsingswaarden (µg/l)		
	4	15	S-waarde	½(S+I)	I-waarde
peilbuis					
filter (m-mv)	2,0-3,0	2,0-3,0			
grondwater (m-mv)	1,59	1,52			
pH	6,23	5,45			
EC (µs/cm)	623	363			
troebelheid (NTU)	4,21	4,13			
zwarte metalen					
arseen	<	<	10	35	60
barium	130•	56•	50	337,5	625
cadmium	<	<	0,4	3,2	6
chromium	1,3•	<	1	15,5	30
kobalt	<	<	20	60	100
koper	<	<	15	45	75
kwik	<	<	0,05	0,17	0,30
lood	<	<	15	45	75
molybdeen	<	<	5	152,5	300
nikkel	<	<	15	45	75
zink	<	85•	65	432,5	800
vluchtige aromaten					
benzeen	<	<	0,2	15,1	30
tolueen	<	<	7	503,5	1000
ethylbenzeen	<	<	4	77	150
xylenen (som)	<	<	0,2	35,1	70
styreen	<	<	6	153	300
naftaleen	<	<	0,01	35	70
gechloreerde koolwaterstoffen					
1,1-dichloorethaan	<	<	7	453,5	900
1,2-dichloorethaan	<	<	7	203,5	400
1,1-dichlooretheen	<	<	0,01	5	10
cis 1,2-dichlooretheen	<	<	0,01	10	20
trans 1,2-dichlooretheen	<	<	0,01	10	20
dichloormethaan	<	<	0,01	500	1000
dichloorpropanen	<	<	0,8	40,4	80
tetrachlooretheen (per)	<	<	0,01	20	40
tetrachloormethaan (tetra)	<	<	0,01	5	10
1,1,1-trichloorethaan	<	<	0,01	150	300
1,1,2-trichloorethaan	<	<	0,01	65	130
trichlooretheen (tri)	<	<	24	262	500
trichloormethaan (chloroform)	<	<	6	203	400
vinylchloride	<	<	0,01	2,5	5
minerale olie	<	<	50	325	600
bromoform	<	<	#	315	630
Toelichting bij tabel:					
• : overschrijding van de streefwaarde		< : geen overschrijdingen detectiegrens en/of streefwaarde			
•• : overschrijding van de tussenwaarde		# : geen toetsingswaarden voor gegeven			
••• : overschrijding interventiewaarde		- : niet geanalyseerd			

4 INTERPRETATIE ONDERZOEKSRESULTATEN

In opdracht van de Groenadviesbureau H.A. ten Have is in oktober en november 2016, door Hunneman Milieu-Advies Raalte BV, een verkennend bodemonderzoek uitgevoerd op de locatie aan de Heinoeseweg 11 te Raalte.

Het verkennend bodemonderzoek is uitgevoerd naar aanleiding van de voorgenomen bestemmingsplanwijziging van de locatie, en heeft tot doel een actueel en betrouwbaar inzicht te geven in de milieuhygiënische bodemkwaliteit.

4.1 *Vaste bodem en grondwater*

Zintuiglijk zijn in de vaste bodem, lokaal zwakke bijmengingen aan puindeeltjes waargenomen. Zintuiglijk is geen asbestverdacht materiaal op of in de bodem aangetroffen.

Analytisch zijn in de mengmonsters van de *bovengrond* (MM-01 t/m MM-03), van de geanalyseerde parameters, geen gehalten aangetoond boven de achtergrondwaarden.

Analytisch zijn in de mengmonsters van de *ondergrond* (MM-04 en MM-05), van de geanalyseerde parameters, geen gehalten aangetoond boven de achtergrondwaarden.

Analytisch zijn in het *grondwater* (peilbuis 4 en 15), met uitzondering van licht verhoogde gehalten aan barium, chroom en/of zink, geen gehalten aangetoond boven de streefwaarden. De aangetoonde gehalten aan barium, chroom en/of zink overschrijden de streefwaarden, maar blijven beneden de tussenwaarden.

4.2 *Conclusies en aanbevelingen*

In de vaste bodem zijn geen gehalten aangetoond boven de achtergrondwaarden. In het grondwater zijn licht verhoogde gehalten aan barium, chroom en/of zink aangetoond. De aangetoonde gehalten overschrijden de streefwaarden, maar vormen geen aanleiding tot nader onderzoek.

Op basis van de onderzoeksresultaten is de actuele bodemkwaliteit afdoende vastgelegd en bestaan, vanuit milieuhygiënisch oogpunt, geen bezwaren voor de voorgenomen bestemmingsplanwijziging van de locatie.

BIJLAGE 1

Topografisch en kadastraal overzicht

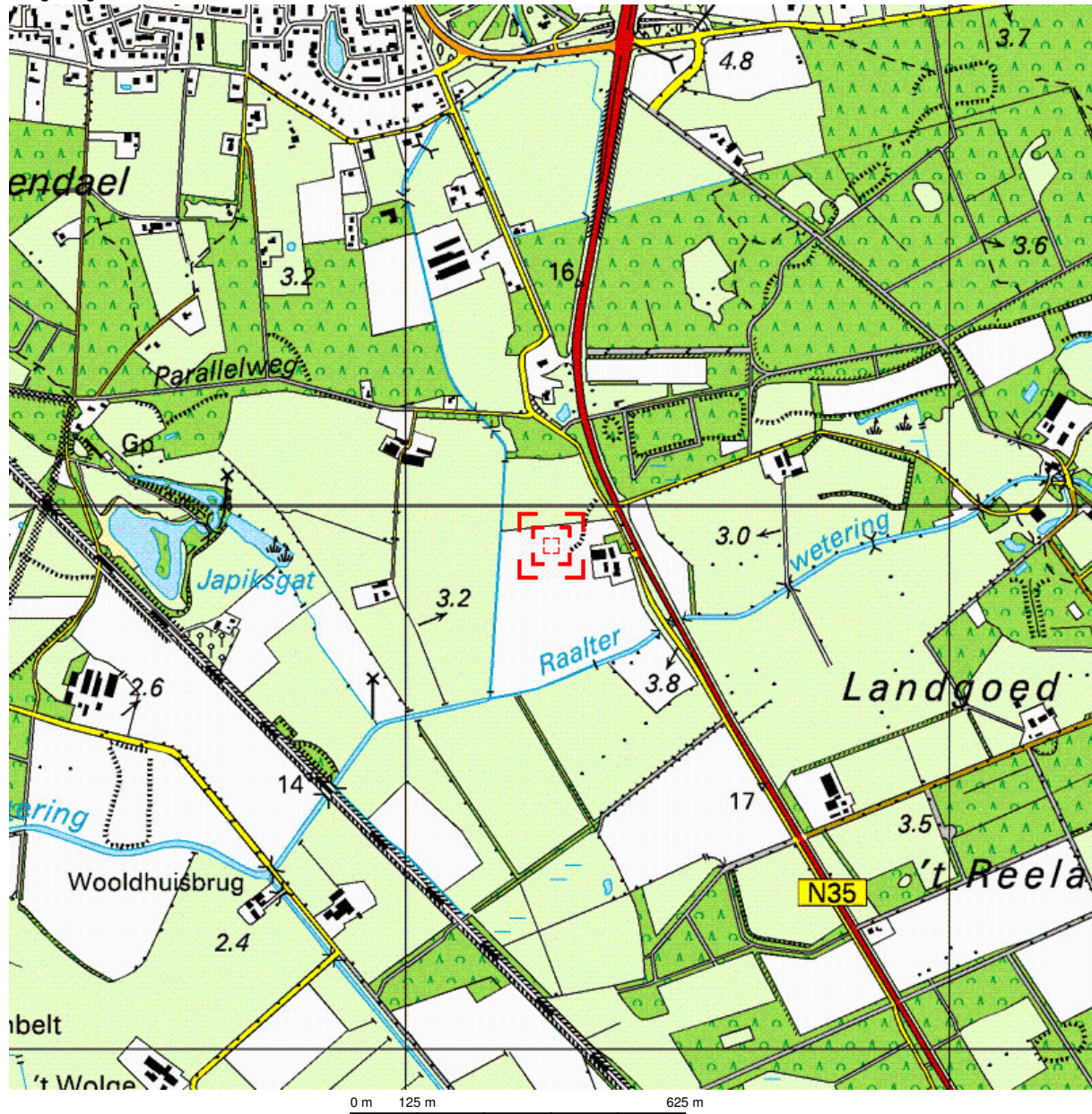

Deze kaart is noordgericht.

Schaal 1: 12500

Hier bevindt zich Kadastraal object RAALTE M 3247

Heinoseweg, RAALTE

© De auteursrechten en databankenrechten zijn voorbehouden aan de Topografische Dienst Kadaster.



<p>bebouwd gebied</p> <p>a b a huizenblok, groot gebouw b huizen c d c hoogbouw d kas</p> <p>wegen</p> <p> autosnelweg hoofdweg met gescheiden rijbanen hoofdweg regionale weg met gescheiden rijbanen regionale weg lokale weg met gescheiden rijbanen lokale weg weg met losse of slechte verharding onverharde weg straat/overige weg wandelgebied fietspad pad, voetpad weg in aanleg weg in ontwerp</p> <p> viaduct tunnel vaste brug beweegbare brug brug op pijlers</p>	<p>spoorwegen</p> <p> spoorweg: enkelspoor spoorweg: dubbelspoor spoorweg: driesporig spoorweg: viersporig a b a station b laadperron tram a b a metro bovengronds b metrostation</p> <p>hydrografie</p> <p> waterloop: smaller dan 3 m waterloop: 3-6 m breed waterloop: breder dan 6 m</p> <p>a b c d a schutsluis b brug c vonder d koedam a b c d a grondduiker b stuw c duiker d sluis</p> <p>bodemgebruik</p> <p>a weide met sloten b bouwland met greppels c boomgaard d fruitkwekerij e boomkwekerij f weide met populieren g loofbos h naaldbos i gemengd bos j griend k heide l zand m dras en riet n heg en houtwal</p>	<p>overige symbolen</p> <p>a b a kerk, moskee c d b toren, hoge koepel e f c kerk, moskee met toren g h d markant object i j e watertoren k l f vuurtoren</p> <p>a b c d a gemeentehuis b postkantoor c politiebureau d wegwijzer</p> <p>a b c d a kapel b kruis c viampijp d telescoop</p> <p>a b c d a windmolen b watermolen c windmolenkje d windturbine</p> <p>a b c a oliepominstallatie b seinmast c zendmast</p> <p>a b c a hunebed b monument c poldergemaal</p> <p>a b c d a begraafplaats b boom c paal d opslagtank</p> <p>a b c d a kampeertrein b sportcomplex c ziekenhuis</p> <p> schietbaan afraftering hoogspanningsleiding met mast muur geluidswering</p>
---	--	--



0 m 20 m 100 m

Deze kaart is noordgericht

Schaal 1:2000

- 12345 Perceelnummer
- 25 Huisnummer
- Kadastrale grens
- Bebouwing
- Overige topografie

Kadastrale gemeente
Sectie
Perceel

RAALTE
M
3247

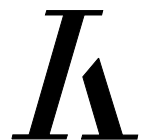

BIJLAGE 2

Boorbeschrijvingen

Legenda (conform NEN 5104)

grind

	Grind, siltig
	Grind, zwak zandig
	Grind, matig zandig
	Grind, sterk zandig
	Grind, uiterst zandig

zand

	Zand, kleiig
	Zand, zwak siltig
	Zand, matig siltig
	Zand, sterk siltig
	Zand, uiterst siltig

veen

	Veen, mineraalarm
	Veen, zwak kleiig
	Veen, sterk kleiig
	Veen, zwak zandig
	Veen, sterk zandig

peilbuis

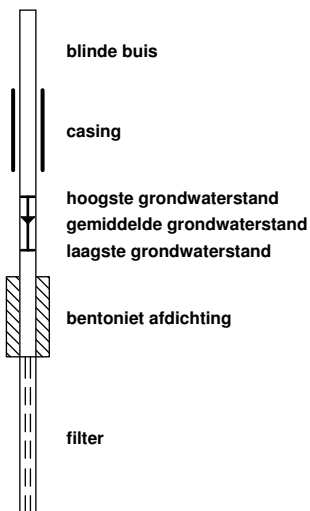

klei

	Klei, zwak siltig
	Klei, matig siltig
	Klei, sterk siltig
	Klei, uiterst siltig
	Klei, zwak zandig
	Klei, matig zandig
	Klei, sterk zandig

leem

	Leem, zwak zandig
	Leem, sterk zandig

overige toevoegingen

	zwak humeus
	matig humeus
	sterk humeus
	zwak grindig
	matig grindig
	sterk grindig

geur

- geen geur
- zwakke geur
- matige geur
- sterke geur
- uiterste geur

olie

- geen olie-water reactie
- zwakke olie-water reactie
- matige olie-water reactie
- sterke olie-water reactie
- uiterste olie-water reactie

p.i.d.-waarde

- > 0
- > 1
- > 10
- > 100
- > 1000
- > 10000

monsters

- geroerd monster
- ongeroerd monster
- volumering

overig

- bijzonder bestanddeel
- Gemiddeld hoogste grondwaterstand
- grondwaterstand
- Gemiddeld laagste grondwaterstand

- slib
- water

Boring: 1 boormeester R. Velderman
Sleuflengte [m]: 0,00 Sleufbreedte [m]: 0,00

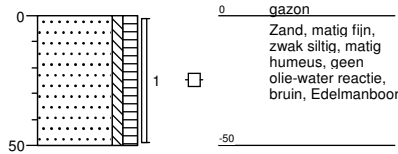

Boring: 2 boormeester R. Velderman
Sleuflengte [m]: 0,00 Sleufbreedte [m]: 0,00

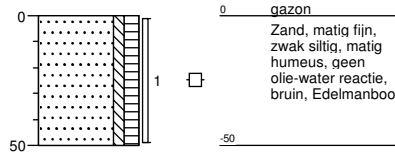

Boring: 3 boormeester R. Velderman
Sleuflengte [m]: 0,00 Sleufbreedte [m]: 0,00

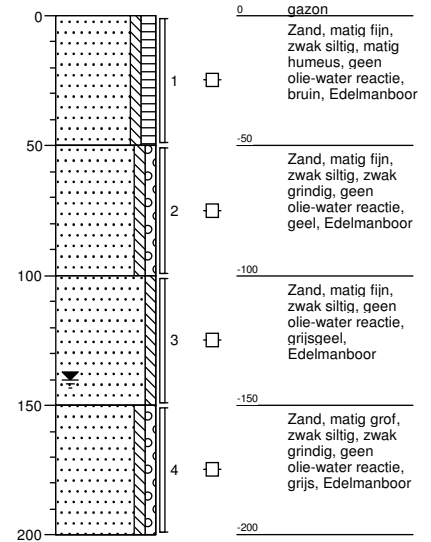

Boring: 4 boormeester R. Velderman
Sleuflengte [m]: 0,00 Sleufbreedte [m]: 0,00

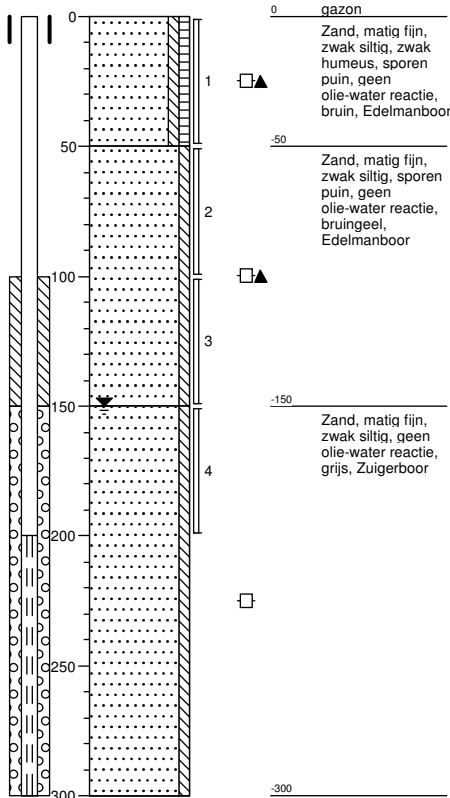

Boring: 5 boormeester R. Velderman
Sleuflengte [m]: 0,00 Sleufbreedte [m]: 0,00

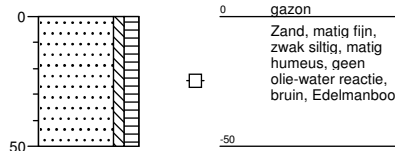

Boring: 6 boormeester R. Velderman
Sleuflengte [m]: 0,00 Sleufbreedte [m]: 0,00

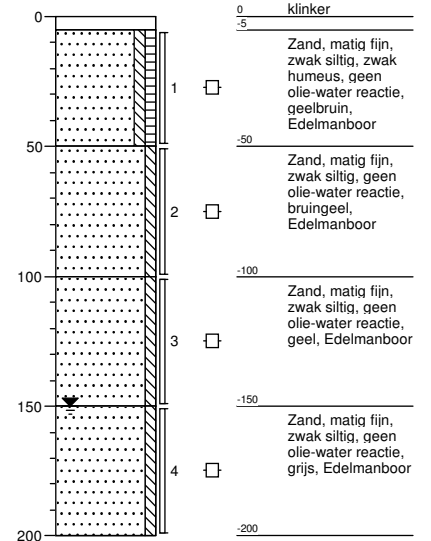

Boring: 7

boormeester R. Velderman
 Sleuflengte [m]: 0,00 Sleufbreedte [m]: 0,00

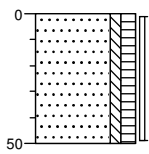

0 groenstrook
 Zand, matig fijn,
 zwak siltig, matig
 humeus, geen
 olie-water reactie,
 bruin, Edelmanboor

Boring: 8

boormeester R. Velderman
 Sleuflengte [m]: 0,00 Sleufbreedte [m]: 0,00

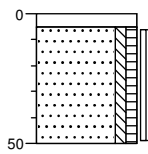

0 klinker
 -5
 Zand, matig fijn,
 zwak siltig, zwak
 humeus, geen
 olie-water reactie,
 geelbruin,
 Edelmanboor

Boring: 9

boormeester R. Velderman
 Sleuflengte [m]: 0,00 Sleufbreedte [m]: 0,00

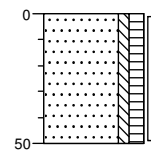

0 gras
 Zand, matig fijn,
 zwak siltig, matig
 humeus, geen
 olie-water reactie,
 bruin, Edelmanboor

Boring: 10

boormeester R. Velderman
 Sleuflengte [m]: 0,00 Sleufbreedte [m]: 0,00

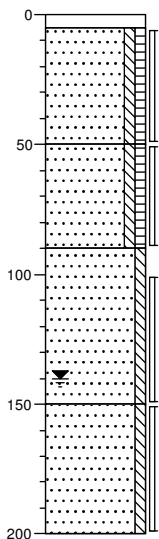

0 klinker
 -5
 Zand, matig fijn,
 zwak siltig, zwak
 humeus, sporen
 puin, geen
 olie-water reactie,
 geelbruin,
 Edelmanboor

2
 Zand, matig fijn,
 zwak siltig, zwak
 humeus, geen
 olie-water reactie,
 bruin, Edelmanboor

3
 Zand, matig fijn,
 zwak siltig, geen
 olie-water reactie,
 geel, Edelmanboor

4
 -150
 Zand, matig fijn,
 zwak siltig, geen
 olie-water reactie,
 geelgrijs,
 Edelmanboor

Boring: 11

boormeester R. Velderman
 Sleuflengte [m]: 0,00 Sleufbreedte [m]: 0,00

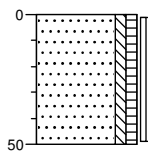

0 gras
 Zand, matig fijn,
 zwak siltig, zwak
 humeus, sporen
 puin, geen
 olie-water reactie,
 geelbruin,
 Edelmanboor

Boring: 12

boormeester R. Velderman
 Sleuflengte [m]: 0,00 Sleufbreedte [m]: 0,00

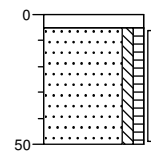

0 klinker
 -5
 Zand, matig fijn,
 zwak siltig, zwak
 humeus, geen
 olie-water reactie,
 geelbruin,
 Edelmanboor

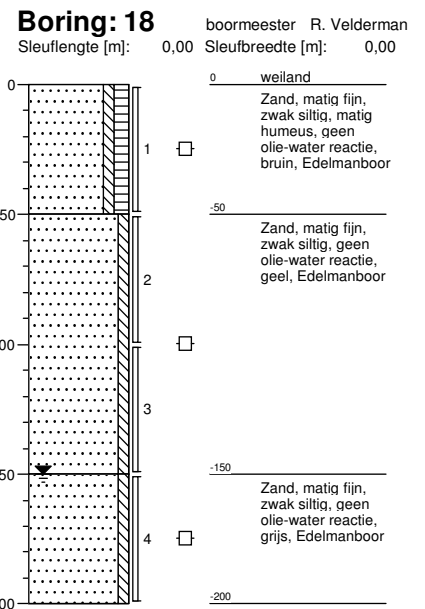
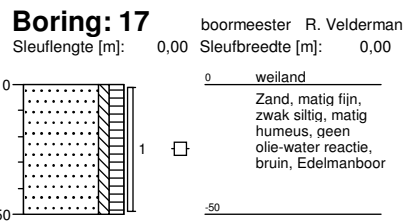
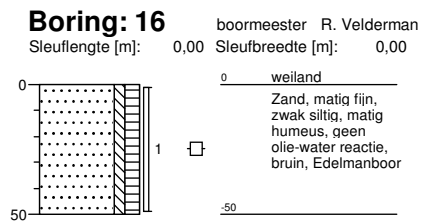
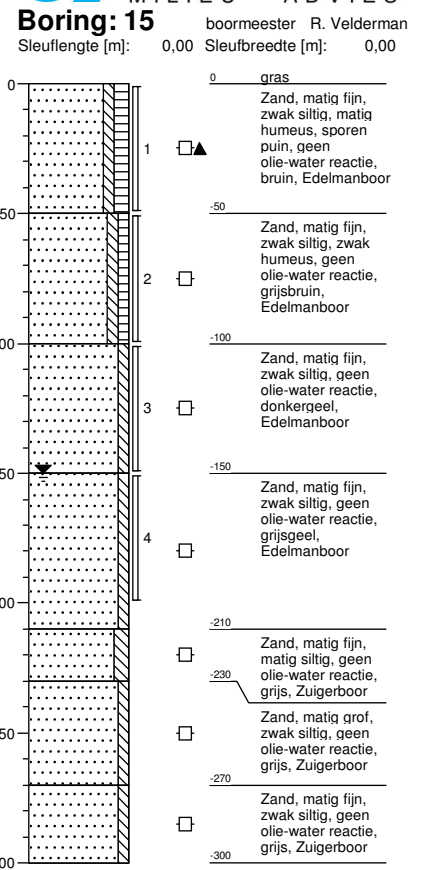
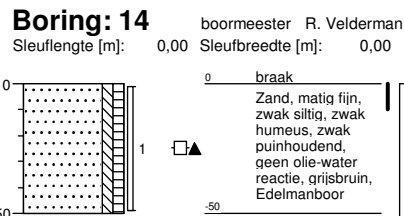
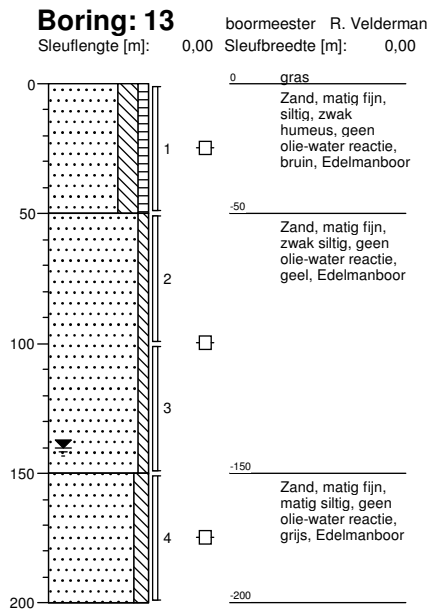

Boring: 19

boormeester R. Velderman

Sleuflengte [m]: 0,00 Sleufbreedte [m]: 0,00

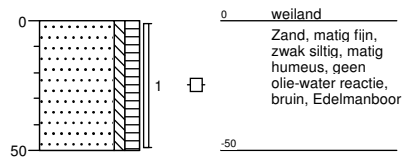

BIJLAGE 3

Toetsingstabellen en analyserapporten vaste bodem en grondwater

Project	160113: NEN Heinoseweg 11 Raalte						
Certificaten	625413						
Toetsing	T.12 - Beoordeling kwaliteit van grond volgens Wbb						
Toetsversie	BoToVa 2.0.0			Toetsdatum: 8 november 2016 14:27			

Monsterreferentie	4365629						
Monsteromschrijving	MM-01 bovengrond:4-01+10-01+11-01+14-01+15-01						

Analyse	Eenheid	Analyseser.	Gestand.Res.	Toetsoordeel	AW	T	I
---------	---------	-------------	--------------	--------------	----	---	---

Lutum/Humus

Organische stof	% (m/m ds)	2.7	10				
Lutum	% (m/m ds)	1.0	25				

Droogrest

droogrest	%	87.4	87.4	@			
-----------	---	------	-------------	---	--	--	--

Metalen ICP-AES

arsen (As)	mg/kg ds	< 4	< 4.8	-	20	48	76
barium (Ba)	mg/kg ds	21	81	@			
cadmium (Cd)	mg/kg ds	< 0.2	< 0.23	-	0.6	6.8	13
chrom (Cr)	mg/kg ds	< 10	< 13	-	55	117.5	180
kobalt (Co)	mg/kg ds	< 3	< 7.4	-	15	102.5	190
koper (Cu)	mg/kg ds	< 5	< 7.1	-	40	115	190
kwik (Hg) FIAS/Fims	mg/kg ds	< 0.05	< 0.05	-	0.15	18.075	36
lood (Pb)	mg/kg ds	16	25	-	50	290	530
molybdeen (Mo)	mg/kg ds	< 1.5	< 1.0	-	1.5	95.75	190
nikkel (Ni)	mg/kg ds	< 4	< 8	-	35	67.5	100
zink (Zn)	mg/kg ds	49	110	-	140	430	720

Minerale olie

minerale olie (florisil clean-up)	mg/kg ds	< 35	< 91	-	190	2595	5000
-----------------------------------	----------	------	----------------	---	-----	------	------

Polycyclische koolwaterstoffen

naftaleen	mg/kg ds	< 0.05	< 0.035				
fenantreen	mg/kg ds	0.17	0.17				
anthraceen	mg/kg ds	0.1	0.1				
fluoranteen	mg/kg ds	0.23	0.23				
benzo(a)antraceen	mg/kg ds	0.07	0.07				
chryseen	mg/kg ds	0.16	0.16				
benzo(k)fluoranteen	mg/kg ds	< 0.05	< 0.035				
benzo(a)pyreen	mg/kg ds	0.1	0.1				
benzo(ghi)peryleen	mg/kg ds	0.05	0.05				
indeno(1,2,3-cd)pyreen	mg/kg ds	0.05	0.05				

Sommaties

som PAK (10)	mg/kg ds	1	1	-	1.5	20.75	40
--------------	----------	---	----------	---	-----	-------	----

Polychloorbifenylen

PCB - 28	mg/kg ds	< 0.001	< 0.0026				
PCB - 52	mg/kg ds	< 0.001	< 0.0026				
PCB - 101	mg/kg ds	< 0.001	< 0.0026				
PCB - 118	mg/kg ds	< 0.001	< 0.0026				
PCB - 138	mg/kg ds	< 0.001	< 0.0026				
PCB - 153	mg/kg ds	< 0.001	< 0.0026				
PCB - 180	mg/kg ds	< 0.001	< 0.0026				

Sommaties

som PCBs (7)	mg/kg ds	0.005	< 0.018	-	0.02	0.51	1
--------------	----------	-------	-------------------	---	------	------	---

Toetsoordeel monster 4365629:	Voldoet aan Achtergrondwaarde						
-------------------------------	-------------------------------	--	--	--	--	--	--

Monsterreferentie		4365630						
Monsteromschrijving		MM-02 bovengrond:1-01+2-01+3-01+5-01+6-01+7-01+9-01						
Analyse	Eenheid	Analyseseres.	Gestand.Res.	Toetsoordeel	AW	T	I	
<i>Lutum/Humus</i>								
Organische stof	% (m/m ds)	3.7	10					
Lutum	% (m/m ds)	1.0	25					
<i>Droogrest</i>								
droogrest	%	85.8	85.8	@				
<i>Metalen ICP-AES</i>								
arsen (As)	mg/kg ds	< 4	< 4.7	-	20	48	76	
barium (Ba)	mg/kg ds	20	78	@				
cadmium (Cd)	mg/kg ds	< 0.2	< 0.22	-	0.6	6.8	13	
chrom (Cr)	mg/kg ds	< 10	< 13	-	55	117.5	180	
kobalt (Co)	mg/kg ds	< 3	< 7.4	-	15	102.5	190	
koper (Cu)	mg/kg ds	5.2	10	-	40	115	190	
kwik (Hg) FIAS/Fims	mg/kg ds	0.06	0.09	-	0.15	18.075	36	
lood (Pb)	mg/kg ds	21	32	-	50	290	530	
molybdeen (Mo)	mg/kg ds	< 1.5	< 1.0	-	1.5	95.75	190	
nikkel (Ni)	mg/kg ds	< 4	< 8	-	35	67.5	100	
zink (Zn)	mg/kg ds	23	52	-	140	430	720	
<i>Minerale olie</i>								
minerale olie (florisil clean-up)	mg/kg ds	< 35	< 66	-	190	2595	5000	
<i>Polycyclische koolwaterstoffen</i>								
naftaleen	mg/kg ds	< 0.05	< 0.035					
fenantreen	mg/kg ds	0.05	0.05					
anthraceen	mg/kg ds	< 0.05	< 0.035					
fluoranteen	mg/kg ds	0.11	0.11					
benzo(a)antraceen	mg/kg ds	< 0.05	< 0.035					
chryseen	mg/kg ds	0.07	0.07					
benzo(k)fluoranteen	mg/kg ds	< 0.05	< 0.035					
benzo(a)pyreen	mg/kg ds	0.08	0.08					
benzo(ghi)peryleen	mg/kg ds	< 0.05	< 0.035					
indeno(1,2,3-cd)pyreen	mg/kg ds	< 0.05	< 0.035					
<i>Sommaties</i>								
som PAK (10)	mg/kg ds	0.52	0.52	-	1.5	20.75	40	
<i>Polychloorbifenylen</i>								
PCB - 28	mg/kg ds	< 0.001	< 0.0019					
PCB - 52	mg/kg ds	< 0.001	< 0.0019					
PCB - 101	mg/kg ds	< 0.001	< 0.0019					
PCB - 118	mg/kg ds	< 0.001	< 0.0019					
PCB - 138	mg/kg ds	< 0.001	< 0.0019					
PCB - 153	mg/kg ds	< 0.001	< 0.0019					
PCB - 180	mg/kg ds	< 0.001	< 0.0019					
<i>Sommaties</i>								
som PCBs (7)	mg/kg ds	0.005	< 0.013	-	0.02	0.51	1	
Toetsoordeel monster 4365630:				Voldoet aan Achtergrondwaarde				

Monsterreferentie		4365631						
Monsteromschrijving		MM-03 bovengrond:8-01+12-01+13-01+16-01+17-01+18-01+19-01						
Analyse	Eenheid	Analyseseres.	Gestand.Res.	Toetsoordeel	AW	T	I	
<i>Lutum/Humus</i>								
Organische stof	% (m/m ds)	5.8	10					
Lutum	% (m/m ds)	1.6	25					
<i>Droogrest</i>								
droogrest	%	87	87.0	@				
<i>Metalen ICP-AES</i>								
arseen (As)	mg/kg ds	< 4	< 4.5	-	20	48	76	
barium (Ba)	mg/kg ds	< 20	< 54	@				
cadmium (Cd)	mg/kg ds	< 0.2	< 0.21	-	0.6	6.8	13	
chrom (Cr)	mg/kg ds	< 10	< 13	-	55	117.5	180	
kobalt (Co)	mg/kg ds	< 3	< 7.4	-	15	102.5	190	
koper (Cu)	mg/kg ds	7.1	13	-	40	115	190	
kwik (Hg) FIAS/Fims	mg/kg ds	< 0.05	< 0.05	-	0.15	18.075	36	
lood (Pb)	mg/kg ds	12	18	-	50	290	530	
molybdeen (Mo)	mg/kg ds	< 1.5	< 1.0	-	1.5	95.75	190	
nikkel (Ni)	mg/kg ds	< 4	< 8	-	35	67.5	100	
zink (Zn)	mg/kg ds	< 20	< 30	-	140	430	720	
<i>Minerale olie</i>								
minerale olie (florisil clean-up)	mg/kg ds	46	79	-	190	2595	5000	
<i>Polycyclische koolwaterstoffen</i>								
naftaleen	mg/kg ds	< 0.05	< 0.035					
fenantreen	mg/kg ds	< 0.05	< 0.035					
anthraceen	mg/kg ds	< 0.05	< 0.035					
fluoranteen	mg/kg ds	0.08	0.08					
benzo(a)antraceen	mg/kg ds	< 0.05	< 0.035					
chryseen	mg/kg ds	0.07	0.07					
benzo(k)fluoranteen	mg/kg ds	< 0.05	< 0.035					
benzo(a)pyreen	mg/kg ds	0.05	0.05					
benzo(ghi)peryleen	mg/kg ds	< 0.05	< 0.035					
indeno(1,2,3-cd)pyreen	mg/kg ds	< 0.05	< 0.035					
<i>Sommaties</i>								
som PAK (10)	mg/kg ds	0.44	0.44	-	1.5	20.75	40	
<i>Polychloorbifenylen</i>								
PCB - 28	mg/kg ds	< 0.001	< 0.0012					
PCB - 52	mg/kg ds	< 0.001	< 0.0012					
PCB - 101	mg/kg ds	< 0.001	< 0.0012					
PCB - 118	mg/kg ds	< 0.001	< 0.0012					
PCB - 138	mg/kg ds	< 0.001	< 0.0012					
PCB - 153	mg/kg ds	< 0.001	< 0.0012					
PCB - 180	mg/kg ds	< 0.001	< 0.0012					
<i>Sommaties</i>								
som PCBs (7)	mg/kg ds	0.005	< 0.0084	-	0.02	0.51	1	
Toetsoordeel monster 4365631:				Voldoet aan Achtergrondwaarde				

Monsterreferentie		4365632						
Monsteromschrijving		MM-04: ondergrond:3-02+3-03+3-04+6-02+6-03+6-04+10-03+10-04						
Analyse	Eenheid	Analyseseres.	Gestand.Res.	Toetsoordeel	AW	T	I	
<i>Lutum/Humus</i>								
Organische stof	% (m/m ds)	0.8	10					
Lutum	% (m/m ds)	1.0	25					
<i>Droogrest</i>								
droogrest	%	89.6	89.6	@				
<i>Metalen ICP-AES</i>								
arsen (As)	mg/kg ds	< 4	< 4.9	-	20	48	76	
barium (Ba)	mg/kg ds	< 20	< 54	@				
cadmium (Cd)	mg/kg ds	< 0.2	< 0.24	-	0.6	6.8	13	
chrom (Cr)	mg/kg ds	11	20	-	55	117.5	180	
kobalt (Co)	mg/kg ds	< 3	< 7.4	-	15	102.5	190	
koper (Cu)	mg/kg ds	< 5	< 7.2	-	40	115	190	
kwik (Hg) FIAS/Fims	mg/kg ds	< 0.05	< 0.05	-	0.15	18.075	36	
lood (Pb)	mg/kg ds	< 10	< 11	-	50	290	530	
molybdeen (Mo)	mg/kg ds	< 1.5	< 1.0	-	1.5	95.75	190	
nikkel (Ni)	mg/kg ds	4	12	-	35	67.5	100	
zink (Zn)	mg/kg ds	< 20	< 33	-	140	430	720	
<i>Minerale olie</i>								
minerale olie (florisil clean-up)	mg/kg ds	< 35	< 120	-	190	2595	5000	
<i>Polycyclische koolwaterstoffen</i>								
naftaleen	mg/kg ds	< 0.05	< 0.035					
fenantreen	mg/kg ds	< 0.05	< 0.035					
anthraceen	mg/kg ds	< 0.05	< 0.035					
fluoranteen	mg/kg ds	< 0.05	< 0.035					
benzo(a)antraceen	mg/kg ds	< 0.05	< 0.035					
chryseen	mg/kg ds	< 0.05	< 0.035					
benzo(k)fluoranteen	mg/kg ds	< 0.05	< 0.035					
benzo(a)pyreen	mg/kg ds	< 0.05	< 0.035					
benzo(ghi)peryleen	mg/kg ds	< 0.05	< 0.035					
indeno(1,2,3-cd)pyreen	mg/kg ds	< 0.05	< 0.035					
<i>Sommaties</i>								
som PAK (10)	mg/kg ds	0.35	< 0.35	-	1.5	20.75	40	
<i>Polychloorbifenylen</i>								
PCB - 28	mg/kg ds	< 0.001	< 0.0035					
PCB - 52	mg/kg ds	< 0.001	< 0.0035					
PCB - 101	mg/kg ds	< 0.001	< 0.0035					
PCB - 118	mg/kg ds	< 0.001	< 0.0035					
PCB - 138	mg/kg ds	< 0.001	< 0.0035					
PCB - 153	mg/kg ds	< 0.001	< 0.0035					
PCB - 180	mg/kg ds	< 0.001	< 0.0035					
<i>Sommaties</i>								
som PCBs (7)	mg/kg ds	0.005	< 0.024	-	0.02	0.51	1	
Toetsoordeel monster 4365632:				Voldoet aan Achtergrondwaarde				

Monsterreferentie		4365633						
Monsteromschrijving		MM-05: ondergrond:13-02+13-03+13-04+15-03+15-04+18-02+18-03+18-04						
Analyse	Eenheid	Analyseseres.	Gestand.Res.	Toetsoordeel	AW	T	I	
<i>Lutum/Humus</i>								
Organische stof	% (m/m ds)	0.8	10					
Lutum	% (m/m ds)	1.0	25					
<i>Droogrest</i>								
droogrest	%	88.7	88.7	@				
<i>Metalen ICP-AES</i>								
arsen (As)	mg/kg ds	< 4	< 4.9	-	20	48	76	
barium (Ba)	mg/kg ds	< 20	< 54	@				
cadmium (Cd)	mg/kg ds	< 0.2	< 0.24	-	0.6	6.8	13	
chrom (Cr)	mg/kg ds	< 10	< 13	-	55	117.5	180	
kobalt (Co)	mg/kg ds	< 3	< 7.4	-	15	102.5	190	
koper (Cu)	mg/kg ds	< 5	< 7.2	-	40	115	190	
kwik (Hg) FIAS/Fims	mg/kg ds	< 0.05	< 0.05	-	0.15	18.075	36	
lood (Pb)	mg/kg ds	< 10	< 11	-	50	290	530	
molybdeen (Mo)	mg/kg ds	< 1.5	< 1.0	-	1.5	95.75	190	
nikkel (Ni)	mg/kg ds	4	12	-	35	67.5	100	
zink (Zn)	mg/kg ds	< 20	< 33	-	140	430	720	
<i>Minerale olie</i>								
minerale olie (florisil clean-up)	mg/kg ds	< 35	< 120	-	190	2595	5000	
<i>Polycyclische koolwaterstoffen</i>								
naftaleen	mg/kg ds	< 0.05	< 0.035					
fenantreen	mg/kg ds	< 0.05	< 0.035					
anthraceen	mg/kg ds	< 0.05	< 0.035					
fluoranteen	mg/kg ds	< 0.05	< 0.035					
benzo(a)antraceen	mg/kg ds	< 0.05	< 0.035					
chryseen	mg/kg ds	< 0.05	< 0.035					
benzo(k)fluoranteen	mg/kg ds	< 0.05	< 0.035					
benzo(a)pyreen	mg/kg ds	< 0.05	< 0.035					
benzo(ghi)peryleen	mg/kg ds	< 0.05	< 0.035					
indeno(1,2,3-cd)pyreen	mg/kg ds	< 0.05	< 0.035					
<i>Sommaties</i>								
som PAK (10)	mg/kg ds	0.35	< 0.35	-	1.5	20.75	40	
<i>Polychloorbifenylen</i>								
PCB - 28	mg/kg ds	< 0.001	< 0.0035					
PCB - 52	mg/kg ds	< 0.001	< 0.0035					
PCB - 101	mg/kg ds	< 0.001	< 0.0035					
PCB - 118	mg/kg ds	< 0.001	< 0.0035					
PCB - 138	mg/kg ds	< 0.001	< 0.0035					
PCB - 153	mg/kg ds	< 0.001	< 0.0035					
PCB - 180	mg/kg ds	< 0.001	< 0.0035					
<i>Sommaties</i>								
som PCBs (7)	mg/kg ds	0.005	< 0.024	-	0.02	0.51	1	
Toetsoordeel monster 4365633:				Voldoet aan Achtergrondwaarde				

Legenda

@	Geen toetsoordeel mogelijk
-	<= Achtergrondwaarde

Hunneman Milieu-Advies
T.a.v. de heer J.A.G. Hunneman
Barkstraat 5
8102GV RAALTE

Uw kenmerk : 160113: NEN Heinoseweg 11 Raalte
Ons kenmerk : Project 625413
Validatieref. : 625413_certificaat_v1
Opdrachtverificatiecode: UCSU-TFBA-QBQD-BVKB
Bijlage(n) : 3 tabel(len) + 1 oliechromatogram(men) + 1 bijlage(n)

Amsterdam, 1 november 2016

Hierbij zend ik u de resultaten van het laboratoriumonderzoek dat op uw verzoek is uitgevoerd in de door u aangeboden monsters.

De resultaten hebben uitsluitend betrekking op de monsters, zoals die door u voor analyse ter beschikking werden gesteld.

Het onderzoek is, met uitzondering van eventueel uitbesteed onderzoek, uitgevoerd door Eurofins Omegam volgens de methoden zoals ze zijn vastgelegd in het geldende accreditatie-certificaat L086 en/of in de bundel "Analysevoorschriften Eurofins Omegam". De in dit onderzoek uitgevoerde onderzoeksmethoden van de geaccrediteerde analyses zijn in een aparte bijlage als onderdeel van dit analyse-certificaat opgenomen. De methoden zijn, voor zover mogelijk, ontleend aan de accreditatieprogramma's/schema's en NEN- EN- en/of ISO-voorschriften.

Ik wijs u erop dat het analyse-certificaat alleen in zijn geheel mag worden gereproduceerd. Ik vertrouw erop uw opdracht volledig en naar tevredenheid te hebben uitgevoerd. Heeft u naar aanleiding van deze rapportage nog vragen, dan verzoek ik u contact op te nemen met onze klantenservice.

Hoogachtend,
namens Eurofins Omegam,



Ing. J. Tukker
Manager productie

Op dit certificaat zijn onze algemene voorwaarden van toepassing.
Dit analyse-certificaat mag niet anders dan in zijn geheel worden gereproduceerd.

ANALYSECERTIFICAAT

Project code : 625413
Project omschrijving : 160113: NEN Heinoseweg 11 Raalte
Opdrachtgever : Hunneman Milieu-Advies

Monsterreferenties

4365629 = MM-01 bovengrond:4-01+10-01+11-01+14-01+15-01
4365630 = MM-02 bovengrond:1-01+2-01+3-01+5-01+6-01+7-01+9-01
4365631 = MM-03 bovengrond:8-01+12-01+13-01+16-01+17-01+18-01+19-01

Opgegeven bemonsteringsdatum	:	24/10/2016	24/10/2016	24/10/2016
Ontvangstdatum opdracht	:	25/10/2016	25/10/2016	25/10/2016
Startdatum	:	25/10/2016	25/10/2016	25/10/2016
Monstercode	:	4365629	4365630	4365631
Matrix	:	Grond	Grond	Grond

Monstervoorbewerking

		uitgevoerd	uitgevoerd	uitgevoerd
S AS3000 (steekmonster)		< 1	< 1	< 1
S gewicht artefact	g	nvt	nvt	nvt
S soort artefact		uitgevoerd	uitgevoerd	uitgevoerd
S voorbewerking AS3000				

Algemeen onderzoek - fysisch

S droogrest	%	87,4	85,8	87,0
S organische stof (gec. voor lutum)	% (m/m ds)	2,7	3,7	5,8
S lutumgehalte (pipetmethode)	% (m/m ds)	< 1	< 1	1,6

Anorganische parameters - metalen

S arseen (As)	mg/kg ds	< 4,0	< 4,0	< 4,0
S barium (Ba)	mg/kg ds	21	20	< 20
S cadmium (Cd)	mg/kg ds	< 0,20	< 0,20	< 0,20
S chroom (Cr)	mg/kg ds	< 10	< 10	< 10
S kobalt (Co)	mg/kg ds	< 3,0	< 3,0	< 3,0
S koper (Cu)	mg/kg ds	< 5,0	5,2	7,1
S kwik (Hg) FIAS/Fims	mg/kg ds	< 0,05	0,06	< 0,05
S lood (Pb)	mg/kg ds	16	21	12
S molybdeen (Mo)	mg/kg ds	< 1,5	< 1,5	< 1,5
S nikkel (Ni)	mg/kg ds	< 4	< 4	< 4
S zink (Zn)	mg/kg ds	49	23	< 20

Organische parameters - niet aromatisch

S minerale olie (florisil clean-up)	mg/kg ds	< 35	< 35	46
-------------------------------------	----------	------	------	----

Organische parameters - aromatisch
Polycyclische koolwaterstoffen:

S naftaleen	mg/kg ds	< 0,05	< 0,05	< 0,05
S fenantreen	mg/kg ds	0,17	0,05	< 0,05
S anthraceen	mg/kg ds	0,10	< 0,05	< 0,05
S fluoranteen	mg/kg ds	0,23	0,11	0,08
S benzo(a)antraceen	mg/kg ds	0,07	< 0,05	< 0,05
S chryseen	mg/kg ds	0,16	0,07	0,07
S benzo(k)fluoranteen	mg/kg ds	< 0,05	< 0,05	< 0,05
S benzo(a)pyreen	mg/kg ds	0,10	0,08	0,05
S benzo(ghi)peryleen	mg/kg ds	0,05	< 0,05	< 0,05
S indeno(1,2,3-cd)pyreen	mg/kg ds	0,05	< 0,05	< 0,05
S som PAK (10)	mg/kg ds	1,0	0,52	0,44

Organische parameters - gehalogeneerd
Polychloorbifenylen:

S PCB -28	mg/kg ds	< 0,001	< 0,001	< 0,001
S PCB -52	mg/kg ds	< 0,001	< 0,001	< 0,001
S PCB -101	mg/kg ds	< 0,001	< 0,001	< 0,001
S PCB -118	mg/kg ds	< 0,001	< 0,001	< 0,001
S PCB -138	mg/kg ds	< 0,001	< 0,001	< 0,001
S PCB -153	mg/kg ds	< 0,001	< 0,001	< 0,001
S PCB -180	mg/kg ds	< 0,001	< 0,001	< 0,001
S som PCBs (7)	mg/kg ds	0,005	0,005	0,005

Dit analyse-certificaat, inclusief voorblad en eventuele bijlage(n), mag niet anders dan in zijn geheel worden gereproduceerd.

- De met een 'Q' gemerkte analyses zijn door RvA geaccrediteerd (registratienummer L086).

- De met een 'S' gemerkte analyses zijn op basis van het schema AS 3000 geaccrediteerd.

Opdrachtverificatiecode: UCSU-TFBA-QBQD-BVKB

Ref.: 625413_certificaat_v1

ANALYSECERTIFICAAT

Project code : 625413
Project omschrijving : 160113: NEN Heinoseweg 11 Raalte
Opdrachtgever : Hunneman Milieu-Advies

Monsterreferenties

4365632 = MM-04: ondergrond:3-02+3-03+3-04+6-02+6-03+6-04+10-03+10-04
4365633 = MM-05: ondergrond:13-02+13-03+13-04+15-03+15-04+18-02+18-03+18-04

Opgegeven bemonsteringsdatum :	24/10/2016	24/10/2016
Ontvangstdatum opdracht :	25/10/2016	25/10/2016
Startdatum :	25/10/2016	25/10/2016
Monstercode :	4365632	4365633
Matrix :	Grond	Grond

Monstervoorbewerking

S AS3000 (steekmonster)		uitgevoerd	uitgevoerd
S gewicht artefact	g	< 1	< 1
S soort artefact		nvt	nvt
S voorbewerking AS3000		uitgevoerd	uitgevoerd

Algemeen onderzoek - fysisch

S droogrest	%	89,6	88,7
S organische stof (gec. voor lutum)	% (m/m ds)	0,8	0,8
S lutumgehalte (pipetmethode)	% (m/m ds)	< 1	< 1

Anorganische parameters - metalen

S arseen (As)	mg/kg ds	< 4,0	< 4,0
S barium (Ba)	mg/kg ds	< 20	< 20
S cadmium (Cd)	mg/kg ds	< 0,20	< 0,20
S chroom (Cr)	mg/kg ds	11	< 10
S kobalt (Co)	mg/kg ds	< 3,0	< 3,0
S koper (Cu)	mg/kg ds	< 5,0	< 5,0
S kwik (Hg) FIAS/Fims	mg/kg ds	< 0,05	< 0,05
S lood (Pb)	mg/kg ds	< 10	< 10
S molybdeen (Mo)	mg/kg ds	< 1,5	< 1,5
S nikkel (Ni)	mg/kg ds	4	4
S zink (Zn)	mg/kg ds	< 20	< 20

Organische parameters - niet aromatisch

S minerale olie (florisil clean-up)	mg/kg ds	< 35	< 35
-------------------------------------	----------	------	------

Organische parameters - aromatisch
Polycyclische koolwaterstoffen:

S naftaleen	mg/kg ds	< 0,05	< 0,05
S fenantreen	mg/kg ds	< 0,05	< 0,05
S anthraceen	mg/kg ds	< 0,05	< 0,05
S fluoranteen	mg/kg ds	< 0,05	< 0,05
S benzo(a)antraceen	mg/kg ds	< 0,05	< 0,05
S chryseen	mg/kg ds	< 0,05	< 0,05
S benzo(k)fluoranteen	mg/kg ds	< 0,05	< 0,05
S benzo(a)pyreen	mg/kg ds	< 0,05	< 0,05
S benzo(ghi)peryleen	mg/kg ds	< 0,05	< 0,05
S indeno(1,2,3-cd)pyreen	mg/kg ds	< 0,05	< 0,05
S som PAK (10)	mg/kg ds	0,35	0,35

Organische parameters - gehalogeneerd
Polychloorbifenylen:

S PCB -28	mg/kg ds	< 0,001	< 0,001
S PCB -52	mg/kg ds	< 0,001	< 0,001
S PCB -101	mg/kg ds	< 0,001	< 0,001
S PCB -118	mg/kg ds	< 0,001	< 0,001
S PCB -138	mg/kg ds	< 0,001	< 0,001
S PCB -153	mg/kg ds	< 0,001	< 0,001
S PCB -180	mg/kg ds	< 0,001	< 0,001
S som PCBs (7)	mg/kg ds	0,005	0,005

Dit analyse-certificaat, inclusief voorblad en eventuele bijlage(n), mag niet anders dan in zijn geheel worden gereproduceerd.

- De met een 'Q' gemerkte analyses zijn door RvA geaccrediteerd (registratienummer L086).

- De met een 'S' gemerkte analyses zijn op basis van het schema AS 3000 geaccrediteerd.

Opdrachtverificatiecode: UCSU-TFBA-QBQD-BVKB

Ref.: 625413_certificaat_v1

ANALYSECERTIFICAAT

Project code : 625413
Project omschrijving : 160113: NEN Heinoseweg 11 Raalte
Opdrachtgever : Hunneman Milieu-Advies

Opmerkingen m.b.t. analyses

Opmerking(en) algemeen

Organische stof gehalte (gecorrigeerd voor lutum en vrij ijzer in de vorm van Fe₂O₃)

Het organische stofgehalte is gecorrigeerd voor het in het analysecertificaat gerapporteerde lutumgehalte. Indien het lutumgehalte niet is gerapporteerd is de correctie uitgevoerd met een lutumgehalte van 5,4% (gemiddeld lutumgehalte Nederlandse bodem, AS3010/AS3210, prestatieblad organische stofgehalte in grond/waterbodem). Indien het vrij ijzergehalte is bepaald en groter is dan 5 % m/m, is bij de berekening van het organische stof gecorrigeerd voor dat gehalte aan vrij ijzer.

Sommatie van concentraties voor groepsparameters

De sommatie is uitgevoerd volgens AS3000 paragraaf 2.5.2 en bijlage 3.

OLIE-ONDERZOEK

Monstercode : 4365631
Project omschrijving : 160113: NEN Heinoseweg 11 Raalte
Uw referentie : MM-03 bovengrond:8-01+12-01+13-01+16-01+17-01+18-01+19-01
Methode : minerale olie (florisil clean-up)

OLIECHROMATOGRAM

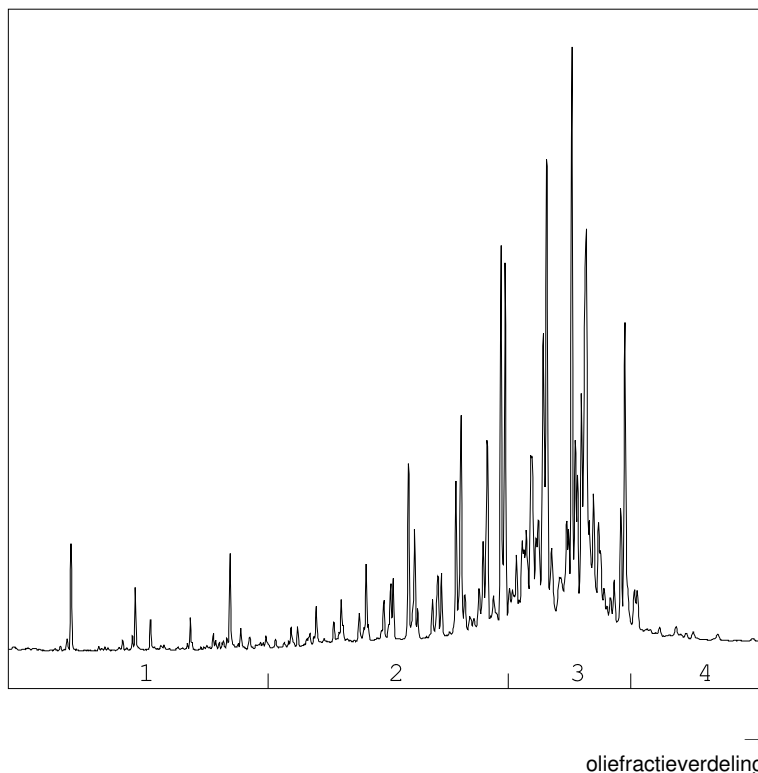

OLIEFRACTIEVERDELING

1) fractie > C10 - C19	3 %
2) fractie C19 - C29	27 %
3) fractie C29 - C35	66 %
4) fractie C35 -< C40	5 %

minerale olie gehalte: 46 mg/kg ds

ANALYSEMETHODE

Vorbewerking grond : Extractie gebaseerd op NEN 6978, incl. florisil clean-up.
Vorbewerking AP04 : Extractie conform NEN 6978, incl. florisil clean-up.
Vorbewerking water : Extractie gebaseerd op ISO 9377-2, incl. florisil clean-up.
Analyse : Gaschromatograaf met capillaire kolom en vlamionisatie detectie.
Interpretatie : Raadpleeg voor de typering van de oliesoort de OMEGAM oliebibliotheek.

De volgende aanvullende clean-up mogelijkheden kunnen worden aangevraagd:

Veen clean-up : Verwijdert eventuele restanten natuurlijke verbindingen uit extract.

De hoogte van de signalen is geen maat voor de concentratie van de olie in het monster.
(Het chromatogram heeft een variabele schaalindeling)

Bij een minerale olie gehalte kleiner dan de rapportagegrens worden geen oliefracties weergegeven.

Dit analyse-certificaat, inclusief voorblad en eventuele bijlage(n), mag niet anders dan in zijn geheel worden gereproduceerd.

ANALYSECERTIFICAAT

Project code : 625413
Project omschrijving : 160113: NEN Heinoseweg 11 Raalte
Opdrachtgever : Hunneman Milieu-Advies

Analysemethoden in Grond (AS3000)

AS3000

In dit analysecertificaat zijn de met 'S' gemerkte analyses uitgevoerd volgens de analysemethoden beschreven in het "Accreditatieschema Laboratoriumanalyses voor grond-, waterbodem- en grondwateronderzoek (AS SIKB 3000)". Het laboratoriumonderzoek is uitgevoerd volgens de onderstaande analysemethoden. Deze analyses zijn vastgelegd in het geldende accreditatie-certificaat met bijbehorende verrichtingenlijst L086 van Eurofins Omegam BV.

Samplemate	: Conform AS3000 en NEN-EN 16179
Droogrest	: Conform AS3010 prestatieblad 2
Organische stof (gec. voor lutum)	: Conform AS3010 prestatieblad 3 en gelijkwaardig aan NEN 5754
Lutumgehalte (pipetmethode)	: Conform AS3010 prestatieblad 4; gelijkwaardig aan NEN 5753
Arseen (As)	: Conform AS3050 prestatieblad 1; NEN 6966 en destructie conform NEN 6961
Barium (Ba)	: Conform AS3010 prestatieblad 5; NEN 6966 en destructie conform NEN 6961
Cadmium (Cd)	: Conform AS3010 prestatieblad 5; NEN 6966 en destructie conform NEN 6961
Chroom (Cr)	: Conform AS3050 prestatieblad 1; NEN 6966 en destructie conform NEN 6961
Kobalt (Co)	: Conform AS3010 prestatieblad 5; NEN 6966 en destructie conform NEN 6961
Koper (Cu)	: Conform AS3010 prestatieblad 5; NEN 6966 en destructie conform NEN 6961
Kwik (Hg)	: Conform AS3010 prestatieblad 5; NEN-ISO 16772 en destructie conform NEN 6961
Lood (Pb)	: Conform AS3010 prestatieblad 5; NEN 6966 en destructie conform NEN 6961
Molybdeen (Mo)	: Conform AS3010 prestatieblad 5; NEN 6966 en destructie conform NEN 6961
Nikkel (Ni)	: Conform AS3010 prestatieblad 5; NEN 6966 en destructie conform NEN 6961
Zink (Zn)	: Conform AS3010 prestatieblad 5; NEN 6966 en destructie conform NEN 6961
Minerale olie (florisil clean-up)	: Conform AS3010 prestatieblad 7
PAKs	: Conform AS3010 prestatieblad 6
PCBs	: Conform AS3010 prestatieblad 8

Project	160113: NEN Heinoseweg 11 Raalte						
Certificaten	627965						
Toetsing	T.13 - Beoordeling kwaliteit van grondwater volgens Wbb						
Toetsversie	BoToVa 1.1.0			Toetsdatum: 10 november 2016 08:05			

Monsterreferentie	4565553						
Monsteromschrijving	Peilbuis 4:.						

Analyse	Eenheid	Analyseseres.	Toetsoordeel	S	T	I	
---------	---------	---------------	--------------	---	---	---	--

Metalen ICP-MS (opgelost)

arsen (As)	µg/l	< 5	-	10	35	60	
barium (Ba)	µg/l	130	2.6 S	50	337.5	625	
cadmium (Cd)	µg/l	< 0.2	-	0.4	3.2	6	
chrom (Cr)	µg/l	1.3	1.3 S	1	15.5	30	
kobalt (Co)	µg/l	< 2	-	20	60	100	
koper (Cu)	µg/l	6.8	-	15	45	75	
Kwik (Hg) niet vluchtig	µg/l	< 0.05	-	0.05	0.175	0.3	
lood (Pb)	µg/l	< 2	-	15	45	75	
molybdeen (Mo)	µg/l	< 2	-	5	152.5	300	
nikkel (Ni)	µg/l	< 3	-	15	45	75	
zink (Zn)	µg/l	49	-	65	432.5	800	

Minerale olie

minerale olie (florisil clean-up)	µg/l	< 50	-	50	325	600	
-----------------------------------	------	------	---	----	-----	-----	--

Vluchtige aromaten

benzeen	µg/l	< 0.2	-	0.2	15.1	30	
ethylbenzeen	µg/l	< 0.2	-	4	77	150	
naftaleen	µg/l	< 0.02	-	0.01	35.005	70	
styreen	µg/l	< 0.2	-	6	153	300	
tolueen	µg/l	< 0.2	-	7	503.5	1000	
xyleen (ortho)	µg/l	< 0.1					
xyleen (som m+p)	µg/l	< 0.2					

Sommaties aromaten

som xylenen	µg/l	0.2	-	0.2	35.1	70	
-------------	------	-----	---	-----	------	----	--

Vluchtige chlooralifaten

dichloormethaan	µg/l	< 0.2	-	0.01	500.005	1000	
1,1-dichloorethaan	µg/l	< 0.2	-	7	453.5	900	
1,2-dichloorethaan	µg/l	< 0.2	-	7	203.5	400	
1,2-dichlooretheen (trans)	µg/l	< 0.1					
1,1-dichlooretheen	µg/l	< 0.1	-	0.01	5.005	10	
1,2-dichlooretheen (cis)	µg/l	< 0.1					
1,1-dichloorpropaan	µg/l	< 0.2					
1,2-dichloorpropaan	µg/l	< 0.2					
1,3-dichloorpropaan	µg/l	< 0.2					
trichloormethaan	µg/l	< 0.2	-	6	203	400	
tetrachloormethaan	µg/l	< 0.1	-	0.01	5.005	10	
1,1,1-trichloorethaan	µg/l	< 0.1	-	0.01	150.005	300	
1,1,2-trichloorethaan	µg/l	< 0.1	-	0.01	65.005	130	
trichlooretheen	µg/l	< 0.2	-	24	262	500	
tetrachlooretheen	µg/l	< 0.1	-	0.01	20.005	40	
vinylchloride	µg/l	< 0.2	-	0.01	2.505	5	

Sommaties

som C+T dichlooretheen	µg/l	0.1	-	0.01	10.005	20	
som dichloorpropanen	µg/l	0.4	-	0.8	40.4	80	

Vluchtige gehalogeneerde alifaten - divers

tribroommethaan	µg/l	< 0.2	@			630	
-----------------	------	-------	---	--	--	-----	--

Toetsoordeel monster 4565553:	Overschrijding Streefwaarde
-------------------------------	-----------------------------

Monsterreferentie		456554					
Monsteromschrijving		peilbuis 15:.					
Analyse	Eenheid	Analyseseres.	Toetsoordeel	S	T	I	
<i>Metalen ICP-MS (opgelost)</i>							
arsen (As)	µg/l	< 5	-	10	35	60	
barium (Ba)	µg/l	56	1.1 S	50	337.5	625	
cadmium (Cd)	µg/l	0.36	-	0.4	3.2	6	
chrom (Cr)	µg/l	< 1	-	1	15.5	30	
kobalt (Co)	µg/l	< 2	-	20	60	100	
koper (Cu)	µg/l	2.1	-	15	45	75	
Kwik (Hg) niet vluchtig	µg/l	< 0.05	-	0.05	0.175	0.3	
lood (Pb)	µg/l	< 2	-	15	45	75	
molybdeen (Mo)	µg/l	< 2	-	5	152.5	300	
nikkel (Ni)	µg/l	< 3	-	15	45	75	
zink (Zn)	µg/l	85	1.3 S	65	432.5	800	
<i>Minerale olie</i>							
minerale olie (florisil clean-up)	µg/l	< 50	-	50	325	600	
<i>Vluchtige aromaten</i>							
benzeen	µg/l	< 0.2	-	0.2	15.1	30	
ethylbenzeen	µg/l	< 0.2	-	4	77	150	
naftaleen	µg/l	< 0.02	-	0.01	35.005	70	
styreen	µg/l	< 0.2	-	6	153	300	
tolueen	µg/l	< 0.2	-	7	503.5	1000	
xyleen (ortho)	µg/l	< 0.1					
xyleen (som m+p)	µg/l	< 0.2					
<i>Sommaties aromaten</i>							
som xylenen	µg/l	0.2	-	0.2	35.1	70	
<i>Vluchtige chlooralifaten</i>							
dichloormethaan	µg/l	< 0.2	-	0.01	500.005	1000	
1,1-dichloorethaan	µg/l	< 0.2	-	7	453.5	900	
1,2-dichloorethaan	µg/l	< 0.2	-	7	203.5	400	
1,2-dichlooretheen (trans)	µg/l	< 0.1					
1,1-dichlooretheen	µg/l	< 0.1	-	0.01	5.005	10	
1,2-dichlooretheen (cis)	µg/l	< 0.1					
1,1-dichloorpropaan	µg/l	< 0.2					
1,2-dichloorpropaan	µg/l	< 0.2					
1,3-dichloorpropaan	µg/l	< 0.2					
trichloormethaan	µg/l	< 0.2	-	6	203	400	
tetrachloormethaan	µg/l	< 0.1	-	0.01	5.005	10	
1,1,1-trichloorethaan	µg/l	< 0.1	-	0.01	150.005	300	
1,1,2-trichloorethaan	µg/l	< 0.1	-	0.01	65.005	130	
trichlooretheen	µg/l	< 0.2	-	24	262	500	
tetrachlooretheen	µg/l	< 0.1	-	0.01	20.005	40	
vinylchloride	µg/l	< 0.2	-	0.01	2.505	5	
<i>Sommaties</i>							
som C+T dichlooretheen	µg/l	0.1	-	0.01	10.005	20	
som dichloorpropanen	µg/l	0.4	-	0.8	40.4	80	
<i>Vluchtige gehalogeneerde alifaten - divers</i>							
tribroommethaan	µg/l	< 0.2	@			630	

Toetsoordeel monster 456554:

Overschrijding Streefwaarde

Legenda

@	Geen toetsoordeel mogelijk
-	<= Streefwaarde
x S	x maal Streefwaarde

Hunneman Milieu-Advies
T.a.v. de heer J.A.G. Hunneman
Barkstraat 5
8102GV RAALTE

Uw kenmerk : 160113: NEN Heinoseweg 11 Raalte
Ons kenmerk : Project 627965
Validatieref. : 627965_certificaat_v1
Opdrachtverificatiecode: PQBU-XBUL-WBMF-HIWC
Bijlage(n) : 2 tabel(len) + 1 bijlage(n)

Amsterdam, 9 november 2016

Hierbij zend ik u de resultaten van het laboratoriumonderzoek dat op uw verzoek is uitgevoerd in de door u aangeboden monsters.

De resultaten hebben uitsluitend betrekking op de monsters, zoals die door u voor analyse ter beschikking werden gesteld.

Het onderzoek is, met uitzondering van eventueel uitbesteed onderzoek, uitgevoerd door Eurofins Omegam volgens de methoden zoals ze zijn vastgelegd in het geldende accreditatie-certificaat L086 en/of in de bundel "Analysevoorschriften Eurofins Omegam". De in dit onderzoek uitgevoerde onderzoeksmethoden van de geaccrediteerde analyses zijn in een aparte bijlage als onderdeel van dit analyse-certificaat opgenomen. De methoden zijn, voor zover mogelijk, ontleend aan de accreditatieprogramma's/schema's en NEN- EN- en/of ISO-voorschriften.

Ik wijs u erop dat het analyse-certificaat alleen in zijn geheel mag worden gereproduceerd. Ik vertrouw erop uw opdracht volledig en naar tevredenheid te hebben uitgevoerd. Heeft u naar aanleiding van deze rapportage nog vragen, dan verzoek ik u contact op te nemen met onze klantenservice.

Hoogachtend,
namens Eurofins Omegam,



Ing. J. Tukker
Manager productie

Op dit certificaat zijn onze algemene voorwaarden van toepassing.
Dit analyse-certificaat mag niet anders dan in zijn geheel worden gereproduceerd.

Eurofins Omegam B.V.
H.J.E. Wenckbachweg 120
NL-1114 AD Amsterdam-Duivendrecht
Nederland

T +31-(0)20-597 66 80
F +31-(0)20-597 66 89
CSOmegam@eurofins.com
www.omegam.nl

IBAN NL 16 BNPA 0227667980
BIC BNPANL2A
BTW nr. NL8139.67.132.B01
KvK nr. 34215654

ANALYSECERTIFICAAT

Project code : 627965
Project omschrijving : 160113: NEN Heinoseweg 11 Raalte
Opdrachtgever : Hunneman Milieu-Advies

Monsterreferenties

4565553 = Peilbuis 4:
 4565554 = peilbuis 15:

Opgegeven bemonsteringsdatum	: 07/11/2016	07/11/2016
Ontvangstdatum opdracht	: 07/11/2016	07/11/2016
Startdatum	: 07/11/2016	07/11/2016
Monstercode	: 4565553	4565554
Matrix	: Grondwater	Grondwater

Anorganische parameters - metalen
Metalen ICP-MS (opgelost):

S arseen (As)	µg/l	< 5	< 5
S barium (Ba)	µg/l	130	56
S cadmium (Cd)	µg/l	< 0,2	0,36
S chroom (Cr)	µg/l	1,3	< 1
S kobalt (Co)	µg/l	< 2	< 2
S koper (Cu)	µg/l	6,8	2,1
S kwik (Hg) niet vluchtig	µg/l	< 0,05	< 0,05
S lood (Pb)	µg/l	< 2	< 2
S molybdeen (Mo)	µg/l	< 2	< 2
S nikkel (Ni)	µg/l	< 3	< 3
S zink (Zn)	µg/l	49	85

Organische parameters - niet aromatisch

S minerale olie (florisil clean-up)	µg/l	< 50	< 50
-------------------------------------	------	------	------

Organische parameters - aromatisch
Vluchtige aromaten:

S benzeen	µg/l	< 0,2	< 0,2
S ethylbenzeen	µg/l	< 0,2	< 0,2
S naftaleen	µg/l	< 0,02	< 0,02
S styreen	µg/l	< 0,2	< 0,2
S toluen	µg/l	< 0,2	< 0,2
S xyleen (ortho)	µg/l	< 0,1	< 0,1
S xyleen (som m+p)	µg/l	< 0,2	< 0,2
S som xylenen	µg/l	0,2	0,2

Organische parameters - gehalogeneerd
Vluchtige chlooralifaten:

S dichloormethaan	µg/l	< 0,2	< 0,2
S 1,1-dichloorethaan	µg/l	< 0,2	< 0,2
S 1,2-dichloorethaan	µg/l	< 0,2	< 0,2
S 1,2-dichlooretheen (trans)	µg/l	< 0,1	< 0,1
S 1,1-dichlooretheen	µg/l	< 0,1	< 0,1
S 1,2-dichlooretheen (cis)	µg/l	< 0,1	< 0,1
S 1,1-dichloorpropaan	µg/l	< 0,2	< 0,2
S 1,2-dichloorpropaan	µg/l	< 0,2	< 0,2
S 1,3-dichloorpropaan	µg/l	< 0,2	< 0,2
S trichloormethaan	µg/l	< 0,2	< 0,2
S tetrachloormethaan	µg/l	< 0,1	< 0,1
S 1,1,1-trichloorethaan	µg/l	< 0,1	< 0,1
S 1,1,2-trichloorethaan	µg/l	< 0,1	< 0,1
S trichlooretheen	µg/l	< 0,2	< 0,2
S tetrachlooretheen	µg/l	< 0,1	< 0,1
S vinylchloride	µg/l	< 0,2	< 0,2
S som C+T dichlooretheen	µg/l	0,1	0,1
S som dichloorpropanen	µg/l	0,4	0,4

Vluchtige gehalogeneerde alifaten - divers:

S tribroommethaan	µg/l	< 0,2	< 0,2
-------------------	------	-------	-------

Dit analyse-certificaat, inclusief voorblad en eventuele bijlage(n), mag niet anders dan in zijn geheel worden gereproduceerd.

- De met een 'Q' gemerkte analyses zijn door RvA geaccrediteerd (registratienummer L086).

- De met een 'S' gemerkte analyses zijn op basis van het schema AS 3000 geaccrediteerd.

Opdrachtverificatiecode: PQBU-XBUL-WBMF-HIWC

Ref.: 627965_certificaat_v1

ANALYSECERTIFICAAT

Project code : 627965
Project omschrijving : 160113: NEN Heinoeseweg 11 Raalte
Opdrachtgever : Hunneman Milieu-Advies

Opmerkingen m.b.t. analyses

Opmerking(en) algemeen

Sommatie van concentraties voor groepsparameters

De sommatie is uitgevoerd volgens AS3000 paragraaf 2.5.2 en bijlage 3.

ANALYSECERTIFICAAT

Project code : 627965
Project omschrijving : 160113: NEN Heinoseweg 11 Raalte
Opdrachtgever : Hunneman Milieu-Advies

Analysemethoden in Grondwater (AS3000)

AS3000

In dit analysecertificaat zijn de met 'S' gemerkte analyses uitgevoerd volgens de analysemethoden beschreven in het "Accreditatieschema Laboratoriumanalyses voor grond-, waterbodem- en grondwateronderzoek (AS SIKB 3000)". Het laboratoriumonderzoek is uitgevoerd volgens de onderstaande analysemethoden. Deze analyses zijn vastgelegd in het geldende accreditatie-certificaat met bijbehorende verrichtingenlijst L086 van Eurofins Omegam BV.

Arseen (As)	: Conform AS3150 prestatieblad 1 en conform NEN-EN-ISO 17294-2
Barium (Ba)	: Conform AS3110 prestatieblad 3 en conform NEN-EN-ISO 17294-2
Cadmium (Cd)	: Conform AS3110 prestatieblad 3 en conform NEN-EN-ISO 17294-2
Chroom (Cr)	: Conform AS3150 prestatieblad 1 en conform NEN-EN-ISO 17294-2
Kobalt (Co)	: Conform AS3110 prestatieblad 3 en conform NEN-EN-ISO 17294-2
Koper (Cu)	: Conform AS3110 prestatieblad 3 en conform NEN-EN-ISO 17294-2
Kwik (Hg) niet vluchtig	: Conform AS3110 prestatieblad 3 en conform NEN-EN-ISO 17294-2
Lood (Pb)	: Conform AS3110 prestatieblad 3 en conform NEN-EN-ISO 17294-2
Molybdeen (Mo)	: Conform AS3110 prestatieblad 3 en conform NEN-EN-ISO 17294-2
Nikkel (Ni)	: Conform AS3110 prestatieblad 3 en conform NEN-EN-ISO 17294-2
Zink (Zn)	: Conform AS3110 prestatieblad 3 en conform NEN-EN-ISO 17294-2
Minerale olie (florisil clean-up)	: Conform AS3110 prestatieblad 5
Aromaten (BTEXXN)	: Conform AS3130 prestatieblad 1
Styreen	: Conform AS3130 prestatieblad 1
Chlooralifaten	: Conform AS3130 prestatieblad 1
Vinylchloride	: Conform AS3130 prestatieblad 1

BIJLAGE 4

Toetsingskader

Toetsingskader vaste bodem en grondwater

Circulaire bodemsanering 2009 per 1 juli 2013: Streefwaarden grondwater, Interventiewaarden bodemsanering, Indicatieve niveaus voor ernstige verontreiniging, bodemtypecorrectie en meetvoorschriften.

Bron: Het toetsingskader is afkomstig uit de “Circulaire bodemsanering 2009 per juli 2013” (staatscourant 27 juni 2013, nr. 16675).

In deze bijlage zijn in tabel 1 streefwaarden grondwater en interventiewaarden voor zowel grond als grondwater opgenomen. In tabel 2 zijn indicatieve niveaus voor ernstige verontreiniging (INEV's) en indien beschikbaar streefwaarden voor grondwater opgenomen. Voorafgaande aan deze tabel is een toelichting op de INEV's opgenomen. Deze bijlage eindigt met de formules voor bodemtypecorrectie en instructies voor de toepassing.

A: Streefwaarden grondwater en interventiewaarden bodemsanering

Streefwaarden grondwater geven aan wat het ijkpunt is voor de milieukwaliteit op de lange termijn, uitgaande van Verwaarloosbare Risico's voor het ecosysteem. De getallen voor de streefwaarde grondwater zijn één op één overgenomen uit de Circulaire streefwaarden en interventiewaarden bodemsanering (2000). De streefwaarden zijn afgeleid binnen het project Integrale Normstelling Stoffen (INS) en zijn in december 1997 gepubliceerd (Ministerie van VROM, Integrale Normstelling Stoffen, Milieukwaliteitsnormen bodem, water, lucht, 1997). Met enkele uitzonderingen zijn de INS-streefwaarden overgenomen. De INS-streefwaarden zijn zoveel mogelijk risico-onderbouwd en gelden voor individuele stoffen. Voor metalen wordt er onderscheid gemaakt tussen diep en ondiep grondwater. Reden hiervoor is het verschil in achtergrondconcentraties tussen diep en ondiep grondwater. Als grens tussen diep en ondiep grondwater wordt een arbitraire grens van 10 m gebruikt. Hierbij dient te worden opgemerkt dat deze grens indicatief is. Indien informatie voorhanden is dat een andere grens aannemelijk is voor de te beoordelen locatie, dan kan een andere grens genomen worden. Hierbij valt te denken aan informatie over de grens tussen het freatische grondwater en het eerste watervoerend pakket.

- Voor ondiep grondwater (< 10 m) zijn de MILBOWA-waarden als streefwaarden overgenomen. Deze zijn gebaseerd op achtergrondconcentraties en gelden hierbij als handreiking.
- Voor diep grondwater (> 10 m) worden de in INS voorgestelde streefwaarden overgenomen. Dit betekent dat de streefwaarde bestaat uit de van nature aanwezige achtergrondconcentratie (AC) plus de Verwaarloosbare Toevoeging. Hierbij worden de in INS opgenomen achtergrondconcentraties als handreiking gegeven.

In beide gevallen geldt dat de gegeven achtergrondconcentratie als handreiking moet worden gezien. Indien informatie voorhanden is over de lokale achtergrondconcentratie dan kan deze in combinatie met de Verwaarloosbare Toevoeging als streefwaarde worden gebruikt. Meer informatie over achtergrondconcentraties van metalen in verschillende gebieden in Nederland is te vinden in RIVM-rapport nummer 711701017.

De interventiewaarden bodemsanering geven aan wanneer de functionele eigenschappen die de bodem heeft voor de mens, dier en plant ernstig zijn verminderd of dreigen te worden verminderd. Ze zijn representatief voor het verontreinigingsniveau waarboven sprake is van een geval van ernstige (bodem)verontreiniging. De interventiewaarden grond voor de eerste tranche stoffen zijn geëvalueerd. Er zijn nieuwe voorstellen voor interventiewaarden gedaan die zijn opgenomen in tabel 7.1 van het RIVM-rapport 711701023 (febr 2001). Voor een aantal stoffen van de eerste tranche zijn de nieuw voorgestelde interventiewaarden op basis van beleidsmatige overwegingen aangepast. De normaan-passingen zijn beschreven in het NOBO-rapport: VROM, 2008: NOBO: Normstelling en bodemkwaliteitsbeoordeling. Onderbouwing en beleidsmatige keuzes voor de bodemnormen in 2005, 2006 en 2007. De interventiewaarden grond voor de andere tranches zijn niet geëvalueerd en blijven gelijk aan de interventiewaarden grond zoals opgenomen in de Circulaire streefwaarden en interventiewaarden bodemsanering (2000). De interventiewaarden grond gelden voor droge bodem. Voor bodems of oevers van een oppervlaktewaterlichaam zijn aparte interventiewaarden opgesteld die zijn opgenomen in de Regeling bodemkwaliteit (Staatscourant 20 december 2007, nr. 247). De interventiewaarden grondwater zijn niet herzien en overgenomen uit de Circulaire streefwaarden en interventiewaarden bodemsanering (2000).

Tabel 1: Streefwaarden grondwater en interventiewaarden grond en grondwater

<i>gehalten in grond zijn weergegeven voor standaardbodem (10% organische stof en 25% lutum)</i>					
Stofnaam	Streefwaarde	Landelijke achtergrond concentratie	Streefwaarde	Interventiewaarden	
	ondiep	diep (AC)	diep (incl. AC)		
	(<10 m –mv)	(>10 m –mv)	(>10 m –mv)		
	grondwater ⁷ (µg/l)	grondwater (µg/l)	grondwater ⁷ (µg/l)	grond (mg/kg d.s.)	grondwater (µg/l)
1. Metalen					
Antimoon	-	0,09	0,15	22	20
Arseen	10	7	7,2	76	60
Barium	50	200	200	- ⁸	625
Cadmium	0,4	0,6	0,06	13	6
Chroom	1	2,4	2,5	-	30
Chroom III	-	-	-	180	-
Chroom VI	-	-	-	78	-
Kobalt	20	0,6	0,7	190	100
Koper	15	1,3	1,3	190	75
Kwik	0,05	-	0,01	-	0,3
Kwik (anorganisch)	-	-	-	36	-
Kwik (organisch)	-	-	-	4	-
Lood	15	1,6	1,7	530	75
Molybdeen	5	0,7	3,6	190	300
Nikkel	15	2,1	2,1	100	75
Zink	65	24	24	720	800
	Streefwaarde			Interventiewaarden	
	grondwater ⁷ (µg/l)			grond	grondwater
2. Overige anorganische stoffen					
Chloride (mg CL/l)	100 mg/l			-	
Cyanide (vrij)	5			20	1.500
Cyanide (complex)	10			50	1.500
Thiocyanaat	-			20	1.500
3. Aromatische verbindingen					
Benzeen	0,2			1,1	30
Ethylbenzeen	4			110	150
Tolueen	7			32	1000
Xylenen (som) ¹	0,2			17	70
Styreen (vinylbenzeen)	6			86	300
Fenol	0,2			14	2000
Creosolen (som) ¹	0,2			13	200
4. PAK's					
Naftaleen	0,01			-	70
Fenantreen	0,003*			-	5
Antraceen	0,0007*			-	5
Fluorantheen	0,003			-	1
Chryseen	0,003*			-	0,2
Benzo(a)antraceen	0,0001*			-	0,5
Benzo(a)pyreen	0,0005*			-	0,05
Benzo(k)fluorantheen	0,0004*			-	0,05
Indeno(1,2,3cd)pyreen	0,0004*			-	0,05
Benzo(ghi)peryleen	0,0003			-	0,05
PAK's (totaal) (som 10) ¹	-			40	-
5. Gechloreerde Koolwaterstoffen					
A: (vluchtige) koolwaterstoffen					
Monochlooretheen (Vinylchloride) ²	0,01			0,1	5
Dichloormethaan	0,01			3,9	1.000
1,1-dichloorethaan	7			15	900
1,2-dichloorethaan	7			6,4	400
1,1-dichlooretheen ²	0,01			0,3	10
1,2-dichlooretheen (som) ¹	0,01			1	20
Dichloorpropanen (som) ¹	0,8			2	80
Trichloormethaan (chloroform)	6			5,6	400
1,1,1-trichloorethaan	0,01			15	300
1,1,2-trichloorethaan	0,01			10	130
Trichlooretheen (Tri)	24			2,5	500
Tetrachloormethaan (Tetra)	0,01			0,7	10
Tetrachlooretheen (Per)	0,01			8,8	40

Tabel 1: Streefwaarden grondwater en interventiewaarden grond en grondwater

	Streefwaarde		Interventiewaarden	
	grondwater ⁷ (µg/l)		grond	grondwater
5. Gechloreerde Koolwaterstoffen (vervolg)				
b. chloorbenzenen⁵				
Monochloorbenzeen	7		15	180
Dichloorbenzenen (som) ¹	3		19	50
Trichloorbenzenen (som) ¹	0,01		11	10
Tetrachloorbenzenen (som) ¹	0,01		2,2	2,5
Pentachloorbenzenen	0,003		6,7	1
Hexachloorbenzeen	0,00009*		2,0	0,5
c. chloorfenolen⁵				
Monochloorfenolen(som) ¹	0,3		5,4	100
Dichloorfenolen(som) ¹	0,2		22	30
Trichloorfenolen(som) ¹	0,03*		22	10
Tetrachloorfenolen(som) ¹	0,01*		21	10
Pentachloorfenol	0,04*		12	3
d. polychloorbifenylen (PCB's)				
PCB's (som 7) ¹	0,01*		1	0,01
e. Overige gechl. koolwaterstoffen				
Monochlooranilinen (som) ¹	-		50	30
Dioxine (som I-TEQ) ¹	-		0,00018	nvt6
Chloornaftaleen (som) ¹	-		23	6
6. Bestrijdingsmiddelen				
a. organochloorbestrijdingsmiddelen				
Chlooraan (som) ¹	0,02 ng/l*		4	0,2
DDT (som) ¹	-		1,7	-
DDE (som) ¹	-		2,3	-
DDD (som) ¹	-		34	-
DDT/DDE/DDD (som) ¹	0,004 ng/l*		-	0,01
Aldrin	0,009 ng/l*		0,32	-
Dieldrin	0,1 ng/l*		-	-
Endrin	0,04 ng/l*		-	-
Drins (som) ¹	-		4	0,1
α-endosulfan	0,2 ng/l*		4	5
α-HCH	33 ng/l		17	-
β-HCH	8 ng/l		1,6	-
γ-HCH (lindaan)	9 ng/l		1,2	-
HCH-verbindingen (som) ¹	0,05		-	1
Heptachloor	0,005 ng/l*		4	0,3
Heptachloorepoxide (som) ¹	0,005 ng/l*		4	3
b. organofosforpesticiden				
c. organotin bestrijdingsmiddelen				
Organotinverbindingen (som) ¹	0,05* – 16 ng/l		2,5	0,7
d. chloorfenoxo-azijnzuur herbiciden				
MCPA	0,02		4	50
e. overige bestrijdingsmiddelen				
Atrazine	29 ng/l		0,71	150
Carbaryl	2 ng/l*		0,45	50
Carbofuran	29 ng/l		0,017	100
7. Overige stoffen				
Asbest ³	-		100	-
Cyclohexanon	0,5		150	15.000
Dimethyl ftalaat	-		82	-
Diethyl ftalaat	-		53	-
Di-isobutyl ftalaat	-		17	-
Dibutyl ftalaat	-		36	-
Butyl benzylftalaat	-		48	-
Dihexyl ftalaat	-		220	-
Di(2-ethylhexyl)ftalaat	-		60	-
Ftalaten (som) ¹	0,5		-	5
Minerale olie ⁴	50		5.000	600
Pyridine	0,5		11	30
Tetrahydrofuran	0,5		7	300
Tetrahydrothiofeen	0,5		8,8	5.000
Tribroommethaan (bromoform)	-		75	630

Toelichting voetnoten tabel 1

* Getalswaarde beneden de detectielimiet/bepalingsondergrens of meetmethode ontbreekt.

¹ Voor de samenstelling van de somparameters wordt verwezen naar bijlage N van de Regeling bodemkwaliteit (VROM, 2007). Bij het berekenen van een somwaarde worden voor de individuele componenten de resultaten < vereiste rapportagegrens AS3000 vermenigvuldigd met 0,7. Indien alle individuele waarden als onderdeel van de berekende waarde het resultaat < vereiste rapportagegrens AS3000 hebben, mag de beoordelaar ervan uit gaan dat de kwaliteit van de grond of het grondwater voldoet aan de van toepassing zijnde normwaarde. Indien er voor een of meer individuele componenten een of meer gemeten gehalten (zonder < teken) zijn, dan dient de berekende waarde te worden getoetst aan de van toepassing zijnde normwaarde. Deze regel geldt ook als gemeten gehalten lager zijn dan de vereiste rapportagegrens. Het verkregen toetsingsresultaat, op basis van een berekende somwaarde waarin voor een of meer individuele componenten is gerekend met een waarde van 0,7 maal de rapportagegrens, heeft geen verplichtend karakter. De onderzoeker heeft de vrijheid onderbouwd te concluderen dat het betreffende monster niet in die mate is verontreinigd als het toetsingsresultaat aangeeft. Dit geldt bijvoorbeeld als bij een meting van PAK in het grondwater alleen naftaleen in een licht verhoogde concentratie is aangetoond en de overige PAK een waarde '< vereiste rapportagegrens AS3000' hebben. Voor die overige PAK worden dan relatief hoge gehalten berekend (door de vermenigvuldiging met 0,7), waarvan kan worden onderbouwd dat die gehalten niet in het grondwater aanwezig zullen zijn gezien de immobiliteit van de betreffende stoffen.

² De Interventiewaarde voor grond voor deze stoffen is gelijk of kleiner dan de bepalingsgrens (intralaboratorium reproduceerbaarheid). Indien de stof wordt aangetoond moeten de risico's nader worden onderzocht. Bij het aantreffen van vinylchloride of 1,1-dichlooretheen in grond moet tevens het grondwater worden onderzocht.

³ Gewogen norm (concentratie serpentijn asbest + 10 x concentratie amfibool asbest).

⁴ De definitie van minerale olie wordt beschreven bij de analysenorm. Indien er sprake is van verontreiniging met mengsels (bijvoorbeeld benzine of huisbrandolie) dan dient naast het alkaangehalte ook het gehalte aan aromatische en/of polycyclische aromatische koolwaterstoffen te worden bepaald. Met deze somparameter is om praktische redenen volstaan. Nadere toxicologische en chemische differentiatie wordt bestudeerd.

⁵ Voor grondwater zijn effecten van PAK's, chloorbenzenen en chloorfenolen indirect, als fractie van de individuele interventiewaarde, optelbaar (dat wil zeggen 0,5 x interventiewaarde stof A heeft evenveel effect als 0,5 x interventiewaarde stof B). Dit betekent dat een somformule gebruikt moet worden om te beoordelen of van overschrijding van de interventiewaarde sprake is. Er is sprake van overschrijding van de interventiewaarde voor de som van een groep stoffen indien $\sum(C_i/I_i) > 1$, waarbij C_i = gemeten concentratie van een stof uit een betreffende groep en I_i = interventiewaarde voor de betreffende stof uit de betreffende groep.

⁶ Voor grondwater is er een indicatief niveau voor ernstige verontreiniging.

⁷ De Streefwaarden grondwater voor een aantal stoffen zijn lager dan de vereiste rapportagegrens in AS3000. Dit betekent dat deze Streefwaarden strenger zijn dan het niveau waarop betrouwbaar (routinematig) kan worden gemeten. De laboratoria moeten minimaal voldoen aan de vereiste rapportagegrens in AS3000. Het hanteren van een strengere rapportagegrens mag ook, mits de gehanteerde analysemethode voldoet aan AS3000. Bij het beoordelen van het meetresultaat '< rapportagegrens AS3000' mag de beoordelaar ervan uitgaan dat de kwaliteit van het grondwater voldoet aan de Streefwaarde. Indien het laboratorium een gemeten gehalte rapporteert (zonder < teken), moet dit gehalte aan de Streefwaarde worden getoetst, ook als dit gehalte lager is dan de vereiste rapportagegrens AS3000.

⁸ De norm voor barium is tijdelijk ingetrokken. Gebleken is dat de interventiewaarde voor barium lager was dan het gehalte dat van nature in de bodem voorkomt. Indien er sprake is van verhoogde bariumgehalten ten opzichte van de natuurlijke achtergrond als gevolg van een antropogene bron, kan dit gehalte worden beoordeeld op basis van de voormalige interventiewaarde voor barium van 920 mg/kg d.s. Deze voormalige interventiewaarde is op dezelfde manier onderbouwd als de interventiewaarden voor de meeste andere metalen en is voor barium inclusief een natuurlijk achtergrondgehalte van 190 mg/kg d.s.

⁹ Indien het laboratorium een waarde '< dan een verhoogde rapportagegrens' aangeeft (hoger dan de rapportagegrens AS3000), dan dient de betreffende verhoogde rapportagegrens te worden vermenigvuldigd met 0,7. De zo verkregen waarde (of hiermee berekende somwaarde) wordt getoetst aan de van toepassing zijnde normwaarde. Een dergelijke verhoogde rapportagegrens kan optreden bij de analyse van een zeer sterk verontreinigd monster of een monster met afwijkende samenstelling. Het zo verkregen toetsingsresultaat heeft geen verplichtend karakter. De onderzoeker heeft de vrijheid onderbouwd te concluderen dat het betreffende monster niet goed kan worden beoordeeld.

B: Indicatieve niveaus voor ernstige verontreiniging (INEV'S)

Voor de stoffen in tabel 2 zijn indicatieve niveaus voor ernstige verontreiniging opgenomen. Het betreffen stoffen van de tweede, derde en vierde tranche afleiding interventiewaarden. Op basis van twee redenen is een indicatief niveau voor ernstige verontreiniging aangegeven en geen interventiewaarde:

1. er zijn geen gestandaardiseerde meet- en analysevoorschriften beschikbaar of binnenkort te verwachten;
2. de ecotoxicologische onderbouwing van de interventiewaarde is niet aanwezig of minimaal en in het laatste geval lijkt het erop dat de ecotoxicologische effecten kritischer zijn dan de humaan-toxicologische effecten. De ecotoxicologische onderbouwing dient te voldoen aan de volgende criteria:
 - a. er dienen minimaal 4 toxiciteitsgegevens beschikbaar te zijn voor minimaal twee taxonomische groepen;
 - b. voor metalen dienen alle gegevens betrekking te hebben op het compartiment bodem;
 - c. voor organische stoffen mogen maximaal twee gegevens via evenwichtspartitie uit gegevens voor het compartiment water zijn afgeleid;
 - d. er dienen minimaal twee gegevens voor individuele soorten beschikbaar te zijn.

Indien aan een of meerdere van deze criteria niet is voldaan en indien ecotoxicologische effecten kritischer zijn dan huumaantoxicologische effecten, wordt volstaan met het vaststellen van een indicatief niveau voor ernstige verontreiniging. De indicatieve niveaus hebben een grotere mate van onzekerheid dan de interventiewaarden. De status van de indicatieve niveaus is daarom niet gelijk aan de status van de interventiewaarde. Over- of onderschrijding van de indicatieve niveaus heeft derhalve niet direct consequenties voor wat betreft het nemen van een beslissing over de ernst van de verontreiniging door het bevoegd gezag. Het bevoegd gezag dient daarom naast de indicatieve niveaus ook andere overwegingen te betrekken bij de beslissing of er sprake is van ernstige verontreiniging. Hierbij kan gedacht worden aan:

- nagaan of er op basis van andere stoffen sprake is van ernstige verontreiniging en spoed tot saneren. Op verontreinigde locaties komen vaak meerdere stoffen tegelijk voor. Indien voor andere stoffen wel interventiewaarden zijn vastgesteld kan op basis van deze stoffen nagegaan worden of er sprake is van ernstige verontreiniging en spoed tot saneren. In zo'n geval is een risicoschatting voor de stoffen waarvoor slechts een indicatief niveau is aangegeven minder relevant. Indien op basis van andere stoffen geen sprake blijkt te zijn van ernstige verontreiniging en spoed tot saneren, is een risicoschatting voor de stoffen waarvoor slechts een indicatief niveau is aangegeven wel belangrijk;
- een ad hoc bepaling van de actuele risico's. Bij de bepaling van actuele risico's ten behoeve van het vaststellen van de spoed tot saneren spelen naast toxicologische criteria ook andere locatiegebonden factoren een rol. Het gaat hierbij bijvoorbeeld om de blootstellingmogelijkheden, het gebruik van de locatie of de oppervlaktes van de verontreiniging. Dergelijke factoren kunnen vaak goed bepaald worden waardoor het ondanks de onzekerheid met betrekking tot de indicatieve niveaus toch mogelijk is een redelijke schatting van de actuele risico's uit te voeren. Het verdient aanbeveling hierbij gebruik te maken van bio-assays, omdat hiermee niet alleen de onzekerheden in de ecotoxicologische onderbouwing maar ook de onzekerheden ten gevolge van het gestandaardiseerde meet- en analysevoorschriften ontweken worden.
- aanvullend onderzoek naar de risico's van de stof. Er kunnen aanvullende toxiciteitexperimenten uitgevoerd worden om een betere schatting van de risico's van de stof te kunnen maken.

De INEV's zijn niet geëvalueerd en blijven gelijk aan de INEV's zoals opgenomen in de Circulaire streefwaarden en interventiewaarden bodemsanering (2000). Enkele voormalige interventiewaarden zijn omgezet in INEV's. Dit wordt toegelicht in het NOBO-rapport: VROM, 2008, in druk: NOBO: Normstelling en bodemkwaliteitsbeoordeling. Onderbouwing en beleidsmatige keuzes voor de bodemnormen in 2005, 2006 en 2007. Alleen voor MTBE is het INEV voor grondwater aangepast naar de waarde die is genoemd in de Circulaire zorgplicht Wbb bij MTBE- en ETBE-verontreinigingen (Staatscourant 18 december 2008, nr. 2139).

Tabel 2: Streefwaarden grondwater en indicatieve niveaus voor ernstige verontreiniging ⁶

<i>gehalten in grond zijn weergegeven voor standaardbodem (10% organische stof en 25% lutum)</i>				
Stofnaam	Streefwaarde		Interventiewaarden	
	grondwater ⁴ (µg/l)		grond (mg/kg d.s.)	grondwater (µg/l)
	ondiep ⁴	diep ⁴		
	(<10 m -mv)	(>10 m -mv)		
1. Metalen				
Beryllium	-	0,05*	30	15
Seleen	-	0,07	100	160
Tellurium	-	-	600	70
Thallium	-	2*	15	7
Tin	-	2,2*	900	50
Vanadium	-	1,2	250	70
Zilver	-	-	15	40
	Streefwaarde		Interventiewaarden	
	grondwater ⁷ (µg/l)		grond (mg/kg d.s.)	grondwater (µg/l)
3. Aromatische verbindingen				
Dodecylbenzeen	-	-	1.000	0,02
Aromatische oplosmiddelen ¹	-	-	200	150
Dihydroxybenzenen (som) ³	-	-	8	-
Catechol (o-dihydroxybenzeen)	0,2	-	-	1.250
Resorcinol (m-dihydroxybenzeen)	0,2	-	-	600
Hydrochinon (p-dihydroxybenzeen)	0,2	-	-	800
5. Gechloreerde Koolwaterstoffen				
Dichlooranilinen	-	-	50	100
Trichlooranilinen	-	-	10	10
Tetrachlooranilinen	-	-	30	10
Pentachlooranilinen	-	-	10	1
4-chloormethylfenolen	-	-	15	350
Dioxine (som I-TEQ) ²	-	-	nvt ⁵	0,001 ng/l
6. Bestrijdingsmiddelen				
Azinfosmethyl	0,1 ng/l *	-	2	2
Maneb	0,05 ng/l*	-	22	0,1
7. Overige stoffen				
Acrylonitril	0,08	-	0,1	5
Butanol	-	-	30	5.600
butylacetaat	-	-	200	6.300
Ethylacetaat	-	-	75	15.000
Diethyleen glycol	-	-	270	13.000
Ethyleen glycol	-	-	100	5.500
Formaldehyde	-	-	0,1	50
Isopropanol	-	-	220	31.000
Methanol	-	-	30	24.000
Methylethylketon	-	-	35	6.000
Methyl-tert-butyl ether (MTBE)	-	-	100	9.400

Toelichting voetnoten tabel 2

* Getalswaarde beneden de detectielimiet/bepalingsondergrens of meetmethode ontbreekt.

¹ Onder aromatische oplosmiddelen wordt een standaardmengsel van stoffen, aangeduid als 'C9-aromatic naphta' verstaan zoals gedefinieerd door de International Research and Development Corporation: o-xyleen 3,2%, i-isopropylbenzeen 2,74%, n-propylbenzeen 3,97%, 1-methyl-4-ethylbenzeen 7,05%, 1-methyl-3-ethylbenzeen 15,1%, 1-methyl-2-ethylbenzeen 5,44%, 1,3,5-trimethylbenzeen 8,37%, 1,2,4-trimethylbenzeen 40,5%, 1,2,3-trimethylbenzeen 6,18% en > alkylbenzenen 6,19%.

² Voor de samenstelling van de somparameters wordt verwezen naar bijlage N van de Regeling bodemkwaliteit (VROM, 2007). Bij het berekenen van een somwaarde worden voor de individuele componenten de resultaten < vereiste rapportagegrens AS3000 vermenigvuldigd met 0,7. Indien alle individuele waarden als onderdeel van de berekende waarde het resultaat < vereiste rapportagegrens AS3000 hebben, mag de beoordelaar ervan uit gaan dat de kwaliteit van de grond of het grondwater voldoet aan de van toepassing zijnde normwaarde. Indien er voor een of meer individuele componenten een of meer gemeten gehalten (zonder < teken) zijn, dan dient de berekende waarde te worden getoetst aan de van toepassing zijnde normwaarde. Deze regel geldt ook als gemeten gehalten lager zijn dan de vereiste rapportagegrens. Het verkregen toetsingsresultaat, op basis van een berekende somwaarde waarin voor een of meer individuele componenten is gerekend met een waarde van 0,7 maal de rapportagegrens, heeft geen verplichtend karakter. De onderzoeker heeft de vrijheid onderbouwd te concluderen dat het betreffende monster niet in die mate is verontreinigd als het toetsingsresultaat aangeeft.

³ Onder dihydroxybenzenen (som) wordt verstaan: de som van catechol, resorcinol en hydrochinon.

⁴ De Streefwaarden grondwater voor een aantal stoffen zijn lager dan de vereiste rapportagegrens in AS3000. Dit betekent dat deze Streefwaarden strenger zijn dan het niveau waarop betrouwbaar (routinematig) kan worden gemeten. De laboratoria moeten minimaal voldoen aan de vereiste rapportagegrens in AS3000. Het hanteren van een strengere rapportagegrens mag ook, mits de gehanteerde analysemethode voldoet aan AS3000. Bij het beoordelen van het meetresultaat '< rapportagegrens AS3000' mag de beoordelaar ervan uitgaan dat de kwaliteit van het grondwater voldoet aan de Streefwaarde. Indien het laboratorium een gemeten gehalte rapporteert (zonder < teken), moet dit gehalte aan de Streefwaarde worden getoetst, ook als dit gehalte lager is dan de vereiste rapportagegrens AS3000.

⁵ Voor grond is er een interventiewaarde.

⁶ Indien het laboratorium een waarde '< dan een verhoogde rapportagegrens' aangeeft (hoger dan de rapportagegrens AS3000), dan dient de betreffende verhoogde rapportagegrens te worden vermenigvuldigd met 0,7. De zo verkregen waarde (of hiermee berekende somwaarde) wordt getoetst aan de van toepassing zijnde normwaarde. Een dergelijke verhoogde rapportagegrens kan optreden bij de analyse van een zeer sterk verontreinigd monster of een monster met afwijkende samenstelling. Het zo verkregen toetsingsresultaat heeft geen verplichtend karakter. De onderzoeker heeft de vrijheid onderbouwd te concluderen dat het betreffende monster niet goed kan worden beoordeeld.

C: Bodemtypecorrectie

Bij de beoordeling van de kwaliteit van de bodem worden de in de tabellen opgenomen waarden voor standaardbodem omgerekend naar de waarden voor de betreffende bodem gebruik makende van de gemeten gehalten aan organische stof en lutum. De omgerekende waarden kunnen vervolgens met de gemeten gehalten worden vergeleken.

Metalen

Bij de omrekening voor metalen kan gebruik gemaakt worden van de volgende bodemtypecorrectieformule:

$$(IW)b = (IW)sb \times \left[\frac{A + (B \times \% \text{ lutum}) + (C \times \% \text{ organische stof})}{A + (B \times 25) + (C \times 10)} \right]$$

Waarin:

(IW)b = interventiewaarde voor de te beoordelen bodem;

(IW)sb = interventiewaarde voor standaardbodem;

%lutum = gemeten percentage lutum in de te beoordelen bodem. Voor bodem met een gemeten lutumgehalte van minder dan 2% wordt met een lutumgehalte van 2% gerekend;

% org. stof = gemeten percentage organische stof in de te beoordelen bodem. Voor bodem met een gemeten organisch stofgehalte van minder dan 2% wordt met een organisch stofgehalte van 2% gerekend;

A, B, C = stofafhankelijke constanten voor metalen (zie hieronder);

Tabel 3: Stofafhankelijke constanten voor metalen:

Stof	A	B	C
Arseen	15	0,4	0,4
Barium	30	5	0
Beryllium	8	0,9	0
Cadmium	0,4	0,007	0,021
Chroom	50	2	0
Kobalt	2	0,28	0
Koper	15	0,6	0,6
Kwik	0,2	0,0034	0,0017
Lood	50	1	1
Nikkel	10	1	0
Tin	4,0	6	0
Vanadium	12	1,2	0
Zink	50	3	1,5

Organische verbindingen

De interventiewaarden en indicatieve niveaus voor ernstige verontreiniging voor organische verbindingen, zijn afhankelijk van het organische stofgehalte. Bij omrekening voor organische verbindingen, met uitzondering van PAK's, kan gebruik gemaakt worden van de volgende bodemtypecorrectieformule:

$$(IW)b = (IW)sb \times (\% \text{ organische stof} / 10)$$

Waarin:

(IW)b = interventiewaarde voor de te beoordelen bodem;
(IW)sb = interventiewaarde voor standaardbodem;
% org. stof = gemeten percentage organische stof in de te beoordelen bodem. Voor bodems met gemeten percentage organische stofgehalten van meer dan 30% respectievelijk minder dan 2% worden gehalten van respectievelijk 30% en 2% aangehouden.

PAK's

Voor interventiewaarde PAK's wordt geen bodemtypecorrectie voor bodems met een organisch stofgehalte tot 10% en bodems met een organisch stofgehalte boven de 30% toegepast. Voor bodems met een organisch stofgehalte tot 10% wordt een interventiewaarde van 40 mg/kg d.s. en voor bodems met een organisch stofgehalte vanaf 30% een interventiewaarde van 120 mg/kg d.s. gehanteerd. Tussen de 10% en 30% organische stof gehalte kan gebruik gemaakt worden van de volgende bodemtypecorrectieformule:

$$(IW)b = 40 \times (\% \text{ organische stof} / 10)$$

Waarin:

(IW)b = interventiewaarde voor de te beoordelen bodem
% organische stof = gemeten percentage organische stof in de te beoordelen bodem.

D: Meetvoorschriften

De te hanteren analysemethoden zijn opgenomen in Bijlage L, behorende bij artikel 1.1 (versie 30 november 2007) van de Regeling bodemkwaliteit. Staatscourant 20 december 2007, nr. 247, pag 67.

BIJLAGE 5

Relevante gegevens vooronderzoek

Schrijver Beheer BV

Verkendend bodemonderzoek op de locatie
aan de Heinoseweg 11 te Raalte

projectnummer: 2007831/lvh/am
datum: oktober 2007



Opdrachtgever:

Schrijver Beheer BV
Marktstraat 64
8141 GC HEINO

Hunneman Milieu Advies Raalte BV

Postbus 253, 8100 AG RAALTE
Tel: 0572-360998
Fax: 0572-351574
E-mail: info@hunneman-milieu.nl

1 INLEIDING

In opdracht van Schrijver Beheer BV is in september en oktober 2007 door Hunneman Milieu-Advies een verkennend bodemonderzoek uitgevoerd op de locatie aan de Heinoseweg 11 te Raalte. Voor een topografisch overzicht van de locatie en de omgeving verwijzen wij naar bijlage 1.

Het onderzoek is uitgevoerd naar **aanleiding** van de voorgenomen aankoop en herinrichting van de locatie.

Het onderzoek heeft tot **doel** aan te geven of op de locatie redelijkerwijs wel/ geen sprake is van bodemverontreiniging.

Het veldwerk, de grond- en grondwaterbemonstering en het laboratoriumonderzoek is uitgevoerd conform de beoordelingsrichtlijn “Veldwerk bij milieuhygiënisch bodemonderzoek” BRL SIKB 2000. Voor deze richtlijn is Hunneman Milieu-Advies Raalte BV in het bezit van een procescertificaat welke is afgegeven door KIWA.

Het procescertificaat van Hunneman Milieu-Advies Raalte BV en het hierbij behorende keurmerk zijn uitsluitend van toepassing op de activiteiten inzake “Veldwerk bij milieuhygiënisch bodemonderzoek”. Hunneman Milieu-Advies Raalte BV is geen eigenaar van de te onderzoeken percelen en is onafhankelijk van de opdrachtgever.

Het rapport is als volgt ingedeeld:

- Vooronderzoek (hoofdstuk 2);
- Veld- en chemisch onderzoek (hoofdstuk 3);
- Interpretatie onderzoeksresultaten (hoofdstuk 4).

2 VOORONDERZOEK

Het vooronderzoek is uitgevoerd conform de NVN-5725 op verminderd basisniveau. De in dit hoofdstuk beschreven gegevens zijn verkregen uit de volgende bronnen:

- locatiebezoek;
- informatie opdrachtgever;
- informatie Gemeente Raalte;
- grondwaterkaart van Nederland.

2.1 Achtergrondinformatie

De onderzoekslocatie is gesitueerd aan de Heinoseweg 11 te Raalte en staat kadastraal bekend als: *Gemeente Raalte, sectie M, nummers 3247, 3248 (ged) en 3249*. Op de locatie is een erfgedeelte gesitueerd met een woning en een aantal schuren. Het erf heeft een oppervlakte van circa 1900 m³. Het omringende terrein is in gebruik als bouwland/weiland. De totale onderzoekslocatie heeft een oppervlakte van 24.000 m². Op de locatie is een houtwal gesitueerd. Het maaiveld op het erfgedeelte is grotendeels verhard met klinkers en deels met beton. Voor de inrichting van het terrein verwijzen wij naar tekening 1-1.

Uit informatie van de opdrachtgever en de gemeente Raalte blijkt dat ten zuiden van de kapschuur een bovengrondse dieselolietank aanwezig is geweest. Tevens wordt melding gemaakt van inpandige opslag van olie aan de noordzijde van de kapschuur. Achter het woonhuis heeft in het verleden een ondergrondse HBO-tank gelegen. De tanks zijn niet meer aanwezig. De relevante gegevens uit het historisch onderzoek zijn opgenomen in bijlage 5.

2.2 Bodemopbouw en geohydrologie

Regionale bodemopbouw

Voor de bodemgegevens en de geohydrologische informatie is gebruik gemaakt van de grondwaterkaart van Nederland (het rapport 27 oost, 28 west (TNO-DGV, 1985)). Uit dit rapport zijn de volgende regionale gegevens samengevat.

Tabel 1: regionale bodemopbouw

pakket	diepte in m-mv	samenstelling	parameters
Eerste WVP Form. van Twente en Kreftenheye	0 – 35	matig fijn tot matig grof zand	kD = ca. 3000 m ² /d
Scheidende laag Form. van Drenthe	35 – 55	klei	1500 d (?)
Tweede WVP Form. van Urk, Enschede, Harderwijk	55 – 165	fijn tot matig grof zand, grind	kD = ca. 1000 m ² /d
Hydrologische basis Form. van Breda	> 165	klei	
Toelichting: WVP = watervoerend pakket kD-waarde = doorlaatvermogen of transmissiviteit			

Grondwaterstroming

In het eerste watervoerende pakket stroomt het grondwater in noordwestelijke richting.

3 VELD- EN CHEMISCH ONDERZOEK

3.1 Veldonderzoek

Het veldonderzoek is uitgevoerd in september en oktober 2007. Voor het onderzoek zijn 40 handboringen uitgevoerd (1 t/m 40), waarvan 4 boringen zijn afgewerkt als peilbuis. De maximale boordiepte bedraagt 3,5 m-mv. Voor de situatie van de boringen en de peilbuizen verwijzen wij naar tekening 1-1.

Bodemopbouw

In het veld zijn de fysische bodemeigenschappen per boring en bodemlaag beschreven. De boorbeschrijvingen zijn opgenomen in bijlage 2 en samengevat in tabel 4.

Tabel 4: *samenvatting van het aangetroffen bodemprofiel*

traject (m-mv)	hoofdnaam	toevoeging
0,0 ~ 0,1	bouwland/ klinker/ braak	
0,1 – 0,5	zand, zeer fijn	zwak tot matig siltig, matig humeus
0,5 – 2,0	zand, zeer fijn tot matig fijn	matig siltig, lokaal matig humeus
2,0 – 3,5	zand, matig fijn	zwak siltig, zwak grindig
grondwaterstand: variërend van 1,0 tot 1,5 m-mv		

Zintuiglijke waarnemingen

Tijdens het veldonderzoek is de opgeboorde grond beoordeeld op zintuiglijk waarneembare verontreinigingsindicaties. Hierbij is gebruik gemaakt van de olie/water-test (O/W-test) en is gelet op afwijkende kleur of geur van de bodem. Tijdens het veldonderzoek zijn zintuiglijk lokaal zwakke bijmengingen aan puin- en/ of kooldeeltjes waargenomen. In boring 38 is een uiterst lichte olie/waterreactie waargenomen in de bodemlaag van 0,9 tot maximaal 1,9 m-mv. Zintuiglijk zijn geen asbestverdachte materialen in of op de bodem aangetroffen. Eventuele bijzonderheden zijn weergegeven in de boorbeschrijvingen (bijlage 2).

Monstername

Voor het chemisch onderzoek zijn uit de boringen van iedere 0,5 m of onderscheiden bodemlaag monsters genomen. Het grondwater uit de peilbuizen is een week na plaatsing bemonsterd. De zuurgraad (pH) en de elektrische geleidbaarheid (EC) van het grondwater zijn in het veld gemeten. De meetresultaten zijn weergegeven in tabel 7.

3.2 Chemisch onderzoek

Op basis van de gehanteerde onderzoeksstrategie en waarnemingen uit het veld zijn (meng)monsters geselecteerd voor analyse. De selectie van de (meng)monsters is weergegeven in tabel 5 en 6.

De analyses zijn uitgevoerd door een door de RvA geaccrediteerd laboratorium. De grondmonsters zijn geanalyseerd, conform de richtlijnen van de op 1 juli 2007 in werking getreden AS3000 regeling. De AS3000 regeling maakt onderdeel uit van de per 1 oktober 2006 in werking getreden KWALIBO-regeling.

Tabel 5: analyseresultaten vaste bodem

% H = % L =	analyseresultaten (mg/kg d.s.)							toetsingswaarden (mg/kg d.s.)		
	MM-01	MM-02	MM-03	MM-04	MM-05	MM-06	MM-07	S-waarde	½ (S+I)	I-waarde
monster boring traject (m-mv)	MM-01 1t/m8+40 0,0-0,5	MM-02 9t/m15 0,0-0,5	MM-03 16t/m24 0,0-0,5	MM-04 25t/m33 0,0-0,5	MM-05 1+2+9 0,5-2,0	MM-06 10+11 0,5-2,0	MM-07 20+29+31 0,5-2,0			
arseen	<5	<5	<5	<5	<5	<5	<5	17	24	31
cadmium	<0,5	<0,5	<0,5	<0,5	<0,5	<0,5	<0,5	0,46	3,7	7
chromium	<15	<15	<15	<15	<15	<15	<15	54	130	205
koper	<10	<10	<10	<10	<10	<10	<10	17	55	92
kwik	<0,15	<0,15	<0,15	<0,15	<0,15	<0,15	<0,15	0,21	3,6	7
lood	<20	<20	<20	<20	<20	<20	<20	54	196	337
nikkel	<5	<5	<5	<5	<5	<5	<5	12	42	72
zink	25	23	23	30	<20	<20	<20	59	181	303
PAK (10)-tot.	0,21	0,28	0,25	0,13	<0,1	<0,1	<0,1	1	20,5	40
EOX	<0,3	<0,3	<0,3	<0,3	<0,3	<0,3	<0,3	0,3	#	#
min.olie	<20	<20	<20	<20	<20	<20	<20	10	505	1000

Toelichting bij tabel:
 • : overschrijding van de streefwaarde - : niet geanalyseerd H : organisch stof
 •• : overschrijding van de toetsingswaarde voor nader onderzoek # : geen toetsingswaarden voor gegeven L : lutum
 ••• : overschrijding van de interventiewaarde

Tabel 6: zintuiglijke waarnemingen en analyseresultaten vaste bodem (oliecomponenten)

Veldwaarnemingen en verklaring symbolen				Analyseresultaten vaste bodem en toetsingswaarden in mg/kg d.s.									
O/W test: 1 = licht 2 = matig 3 = sterk	Aard: B = benzine HBO = huisbrandolie D = diesel Ol = olie ON = onbekend		d = detectiegrens h = humusstoring	S-waarde	10	(d)	(d)	(d)	(d)	@			
				½(S+I) waarde	505	0,11	13	5	2,5	@			
			I-waarde	1000	0,2	26	10	5	@				
			H = <2%										
Sublocatie	boring [nr.]	max. boor- diepte [m-mv]	zintuiglijke waarnemingen			monster diepte [m-mv]	code	min. olie [GC]	benzeen	tolueen	ethyl- benz.	xylenen	BTEX [tot.]
verdachte deellocties	34	3,0	geen										
	35	2,0	geen			0,1-0,5	35-01	<d	<d	<d	<d	<d	<d
	36	3,5	geen										
	37	3,5	geen			1,5-2,0	37-04	<d	<d	<d	<d	<d	<d
	38	2,5	0,9-1,9	1	Ol	0,9-1,4	38-03	380•	<d	<d	<d	<d	<d
	39	2,1	geen										

Toelichting bij tabel:
 • : overschrijding van de streefwaarde @ : geen toetsingswaarden voor gegeven
 •• : overschrijding toetsingswaarde nader onderzoek - : niet geanalyseerd
 ••• : overschrijding interventiewaarde

Tabel 7: analysesresultaten grondwater

	analysesresultaten (µg/l)				toetsingswaarden (µg/l)		
	1	34	36	38	S-waarde	½ (S+I)	I-waarde
peilbuis							
filter (m-mv)	1,5-2,5	1,0-3,0	1,0-3,0	0,5-2,5			
pH	7,3	7,0	7,4	7,0			
EC (µs/cm)	411	388	380	411			
zware metalen							
arseen	<5	8,5	<5	-	10	35	60
cadmium	<0,4	<0,4	<0,4	-	0,4	3	6
chrom	3,8•	1,2•	<1	-	1	16	30
koper	7,4	7,2	<5	-	15	45	75
kwik	<0,05	<0,05	<0,05	-	0,05	0,17	0,3
lood	<10	<10	<10	-	15	45	75
nikkel	33•	<10	<10	-	15	45	75
zink	<20	100•	<20	-	65	433	800
vluchtige aromaten							
benzeen	<0,2	<0,2	<0,2	<0,2	0,2	15	30
tolueen	<0,2	<0,2	0,24	<0,2	7	504	1000
ethylbenzeen	<0,2	<0,2	<0,2	<0,2	4	77	150
xylenen (som)	<0,5	<0,5	<0,5	<0,5	0,2	35	70
naftaleen	<0,2	<0,2	<0,2	<0,2	0,1	35	70
gechloreerde koolwaterstoffen							
1,2-dichloorethaan	<0,1	<0,1	<0,1	-	7	204	400
cis 1,2-dichlooretheen	<0,1	<0,1	<0,1	-	0,01	10	20
1,2 dichloorpropan	-	-	-	-	0,8	40	80
tetrachlooretheen (per)	<0,1	<0,1	<0,1	-	0,01	20	40
tetrachloormethaan (tetra)	<0,1	<0,1	<0,1	-	0,01	5	10
1,1,1-trichloorethaan	<0,1	<0,1	<0,1	-	0,01	150	300
1,1,2-trichloorethaan	<0,1	<0,1	<0,1	-	0,01	65	130
trichlooretheen (tri)	<0,1	<0,1	<0,1	-	24	262	500
trichloormethaan (chloroform)	<0,1	<0,1	<0,1	-	6	203	400
vinylchloride	-	-	-	-	0,01	2,5	5
chloorbenzenen							
monochloorbenzeen	<0,2	<0,2	<0,2	-	7	94	180
dichloorbenzeen	<0,2	<0,2	<0,2	-	3	27	50
minerale olie							
	<50	<50	<50	<50	50	325	600
Toelichting bij tabel:							
• : overschrijding van de streefwaarde				- : niet geanalyseerd			
•• : overschrijding van de toetsingswaarde voor nader onderzoek							
••• : overschrijding van de interventiewaarde							

4 INTERPRETATIE ONDERZOEKSRESULTATEN

In opdracht van Schrijver Beheer BV is in september en oktober 2007 door Hunneman Milieu-Advies een verkennend bodemonderzoek uitgevoerd op de locatie aan de Heinoeseweg 11 te Raalte.

Het onderzoek is uitgevoerd naar aanleiding van de voorgenomen aankoop en herinrichting van de locatie en heeft tot doel aan te geven of op de locatie redelijkerwijs wel/ geen sprake is van bodemverontreiniging.

4.1 *Vaste bodem en grondwater*

Tijdens het veldonderzoek zijn lokaal zwakke bijmengingen aan puin- en/ of kooldeeltjes waargenomen. Zintuiglijk zijn geen asbestverdachte materialen in of op de bodem aangetroffen.

Onverdacht terrein

In de mengmonsters van de *bovengrond* (MM-01 t/m MM-04) zijn, van de geanalyseerde parameters, geen gehalten aangetoond boven de streefwaarden.

In de mengmonsters van de *ondergrond* (MM-05 t/m MM-07) zijn, van de geanalyseerde parameters, geen gehalten aangetoond boven de streefwaarden.

Voormalige tanklocaties

Zintuiglijk is in de vaste bodem ter plaatse van de voormalige bovengrondse dieselolietank (boring 38) een lichte olie/waterreactie waargenomen in de bodemlaag van 0,9 tot maximaal 1,9 m-mv. Analytisch is in deze bodemlaag een licht verhoogd gehalte aan minerale olie aangetoond (380 mg/kg d.s.). Het aangetoonde gehalte overschrijdt de streefwaarde, maar blijft beneden de toetsingswaarde voor nader onderzoek. Vluchtige aromaten zijn niet verhoogd aangetoond.

Ter plaatse van de overige twee voormalige tanklocaties zijn zintuiglijk en analytisch geen oliecomponenten aangetroffen.

Grondwater

In het *grondwater* (peilbuis 1, 34, 36 en 38) zijn, met uitzondering van licht verhoogde gehalten aan chroom, nikkel en/ of zink, geen gehalten aangetoond boven de streefwaarden. De aangetoonde gehalten aan chroom, nikkel en/ of zink overschrijden de streefwaarden, maar blijven beneden de toetsingswaarden voor nader onderzoek.

4.2 *Conclusies en aanbevelingen*

Tijdens het veldonderzoek zijn lokaal zwakke bijmengingen aan puin- en/ of kooldeeltjes waargenomen. Zintuiglijk is in boring 38 een lichte olie/waterreactie waargenomen in de bodemlaag van 0,9 tot maximaal 1,9 m-mv. Zintuiglijk zijn geen asbestverdachte materialen in of op de bodem aangetroffen.

In de vaste bodem zijn, met uitzondering van een licht verhoogd gehalte aan minerale olie ter plaatse van de voormalige bovengrondse dieselolietank, geen gehalten aangetoond boven de streefwaarden.

In het grondwater zijn, met uitzondering van enkele licht verhoogde gehalten aan zware metalen, geen verhoogde gehalten aangetoond. De aangetoonde gehalten overschrijden de streefwaarden, maar vormen geen aanleiding tot nader onderzoek.

Op basis van de onderzoeksresultaten bestaan er naar onze mening, vanuit milieuhygiënisch oogpunt, geen bezwaren voor de voorgenomen aankoop en herinrichting van de locatie.



LEGENDA

- grens onderzoekstocatie
- ⊕¹ peilbuis met nummer
- ⊕² boring met nummer
- - - - - grens nieuw bouwblok

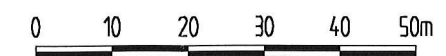

Schrijver Beheer BV
 Verkennend bodemonderzoek
 Heinoseweg 11 te Raalte
 Situatie met boringen en peilbuizen

Projectnummer	2007831
Tekening	1-1
Schaal	1:1000
Afmetingen	A3_1
Datum	okt.-2007
Getekend	LvH
Filename	2007831A



Spitsstraat 11
 Postbus 253
 8100 AG Raalte
 Tel.: 0572-360998
 Fax.: 0572-351574

Postbus 25
 6850 AA Huissen
 Tel.: 026-3275129
 Fax.: 026-3275815

NEN Heinoesweg 11 Raalte

Omgevingsrapportage



Bodem

 Locaties

Ondergrond

 Kadastraal perceel

 topografie

 Selectie

Inhoudsopgave

Voorblad
Inhoudsopgave
Inleiding
Heinoseweg 11
Kaarten
Disclaimer
Toelichting

Inleiding

Indien er stoffen in de bodem voorkomen die van nature niet in de bodem zitten is sprake van bodemverontreiniging. De provincie Overijssel speelt een rol bij het saneren of beheersen van een bodemverontreiniging.

De provincie Overijssel en vijf grote gemeenten in Overijssel (Almelo, Deventer, Enschede, Hengelo en Zwolle) zijn in het kader van de Wet bodembescherming (Wbb) aangewezen als de instanties die toezien op het saneren van verontreinigde bodem en het voorkomen van nieuwe bodemverontreiniging (bevoegd gezag Wetbodembescherming). Zij sturen de bodemsaneringsoperatie en voeren zelf bodemsaneringen uit en beoordelen plannen en saneringen die door anderen (bedrijven, particulieren en gemeenten) worden uitgevoerd. Hierbij kan de provincie juridische en financiële instrumenten inzetten. In dit kader worden bodemgegevens verzameld in het bodeminformatiesysteem (BIS) van de provincie.

In deze rapportage treft u gegevens aan die afkomstig zijn uit het BIS van de provincie Overijssel. Hiermee krijgt u een indruk van de aan- of afwezigheid van gegevens over mogelijke bodemverontreiniging in het geselecteerde gebied. De vijf grote gemeenten hebben hun eigen BIS. Gegevens van die gemeenten worden, met uitzondering van de gemeente Hengelo niet in deze rapportage weergegeven. De provincie is bevoegd gezag met betrekking tot ernstige bodemverontreiniging. Dit betekent dat gegevens over niet ernstige verontreinigingen vaak in het BIS van de provincie aanwezig is als de gemeente waarin het geselecteerde gebied zich bevindt gegevens uitwisselt met de provincie Overijssel. Welke gemeenten dat zijn kunt u vinden op: <http://www.overijssel.nl/overijssel/cijfers-kaarten/bodem/uitleg-gebruik>.

Als u vragen heeft over de in dit rapport vermelde gegevens dan kunt u contact opnemen met de provincie Overijssel via email postbus@overijssel.nl of telefonisch 038 425 24 23.

Locatie gegevens

Het ontbreken van gegevens in het BIS of deze rapportage wil niet zeggen dat er geen bodemverontreiniging op een perceel of in een gebied aanwezig is.

Locatie: Heinoseweg 11

Locatie

Adres	Heinoseweg 11 8101RA Raalte
Locatiecode	AA017703028
Locatiennaam	Heinoseweg 11
Plaats	Raalte
Locatiecode bevoegd gezag WBB	OV017703028

Status

Vervolg WBB		Beoordeling	
Status rapporten		Beschikking	
Status besluiten		Status asbest	
Is van voor 1987	Nee	Eigenaar	Overijssel

Uitgevoerde onderzoeken

Datum	Type	Naam	Auteur	Referentie
01-10-2007	Verkennd onderzoek NEN 5740	Heinoseweg 11	Hunneman Milieu Advies	

Verontreinigende activiteiten

Geen gegevens beschikbaar

Geconstateerde verontreinigingen

Geen gegevens beschikbaar

Besluiten

Geen gegevens beschikbaar

Sanering

Saneringsoort	
Zorgstatus	
Uiterste start	
Werkelijke start	
Werkelijke einddatum	

Saneringscontouren

Geen gegevens beschikbaar

Zorgmaatregelen

Geen gegevens beschikbaar

Disclaimer

De bodeminformatie die je in deze rapportage aantreft is met zorg door gemeenten of de provincie in het bodeminformatiesysteem ingevoerd. Toch kan het voorkomen dat informatie is verouderd, onvolledig is of onjuistheden bevat. De provincie Overijssel is niet aansprakelijk voor enigerlei schade die het directe of indirecte gevolg is van of in verband staat met het gebruik van deze informatie. Het ontbreken van gegevens in het BIS of deze rapportage wil niet zeggen dat er geen bodemverontreiniging op een perceel of in een gebied aanwezig is. Indien je fouten of onvolkomenheden in de rapportage aantreft kun je ons helpen door deze te mailen naar postbus@overijssel.nl

Toelichting

Samenstelling van bodeminformatie in het bodeminformatiesysteem (BIS)

Verontreinigende activiteiten (HBB) Dat verontreinigende stoffen toch in de bodem terecht komen is vaak het gevolg van bedrijfsactiviteiten. Maar er kan ook sprake zijn van bodemverontreiniging door bijvoorbeeld het ophogen van terreinen voor het bouwrijp maken, het lekken van een brandstoftank of een ongeval. Op basis van (archief)onderzoek zijn potentiële verontreinigingen op basis van (voormalige)bedrijfsactiviteiten (UBI's) en de bekende bodemverontreinigingen in beeld gebracht, het zgn. landsdekkend beeld (LDB, 2004). De potentiële verontreinigingen vormen het zgn. HistorischBodemBestand (HBB). Deze gegevens vormen de basis voor de werkvoorraad van de provincie. Afhankelijk van de score van de UBI behoort een locatie tot de werkvoorraad (potentiële)bodemverontreiniging die voor 2030 gesaneerd danwel beheerst moet zijn of de spoedeisende werkvoorraad die voor 2015 gesaneerd danwel beheerst moet zijn. Ook voor het bewaken van de voortgang van de bodemsaneringsoperatie van de locaties waar de provincie bevoegd gezag is en de eigen werkprocessen maakt de provincie gebruik van het BIS.

Het Wbb-traject / vervolg Wbb

(potentiële)bodemverontreinigingslocaties doorlopen een zgn. Wbb-traject van onderzoek en sanering totdat de locatie niet meer tot de werkvoorraad van de provincie behoort. De locatie is dan voldoende onderzocht of gesaneerd. Indien op de locatie na sanering nog een restverontreiniging achterblijft (bijv. indien een verontreiniging wordt afgedekt met een verharding of leeflaag) dan is sprake van nazorg. Nazorgmaatregelen worden vastgelegd en gecontroleerd. In dit rapport wordt per locatie aangegeven in welke fase van het Wbb-traject een locatie zich bevindt (Vervolg Wbb-traject):

Wbb traject starten (Wbb-vervolg=Uitvoeren historisch onderzoek)

De locatie behoort op basis van vooronderzoek of vanuit het HBB tot de werkvoorraad van de provincie maar er is nog geen (historisch)onderzoek uitgevoerd. Op enig moment zal onderzoek plaats moeten vinden.

Bodemonderzoek uitvoeren (Wbb-vervolg=Uitvoeren (aanvullend) OO, NO)

Vooronderzoek of historisch onderzoek geeft aanleiding om bodemonderzoek te doen. Daarbij kan sprake zijn van verkennend of nader onderzoek.

Saneringsonderzoek uitvoeren (Wbb-vervolg=Uitvoeren (aanvullend) SO)

Op basis van nader onderzoek is bepaald dat gesaneerd moet worden. Het saneringsonderzoek is gericht op de inventarisatie van de mogelijke wijzen van sanering en zal uitmondend in een keuze van de wijze van sanering Verontreinigende activiteiten (HBB) Dat verontreinigende stoffen toch in de bodem terecht komen is vaak het gevolg van bedrijfsactiviteiten. Maar er kan ook sprake zijn van bodemverontreiniging door bijvoorbeeld het ophogen van terreinen voor het bouwrijp maken, het lekken van een brandstoftank of een ongeval. Op basis van (archief)onderzoek zijn potentiële verontreinigingen op basis van (voormalige)bedrijfsactiviteiten (UBI's) en de bekende bodemverontreinigingen in beeld gebracht, het zgn. landsdekkend beeld (LDB, 2004). De potentiële verontreinigingen vormen het zgn. HistorischBodemBestand (HBB). Deze gegevens vormen de basis voor de werkvoorraad van de provincie. Afhankelijk van de score van de UBI behoort een locatie tot de werkvoorraad (potentiële)bodemverontreiniging die voor 2030 gesaneerd danwel beheerst moet zijn of de spoedeisende werkvoorraad die voor 2015 gesaneerd danwel beheerst moet zijn. Ook voor het bewaken van de voortgang van de bodemsaneringsoperatie van de locaties waar de provincie bevoegd gezag is en de eigen werkprocessen maakt de provincie gebruik van het BIS.

Het Wbb-traject / vervolg Wbb

(potentiële)bodemverontreinigingslocaties doorlopen een zgn. Wbb-traject van onderzoek en sanering totdat de locatie niet meer tot de werkvoorraad van de provincie behoort. De locatie is dan voldoende onderzocht of gesaneerd. Indien op de locatie na sanering nog een restverontreiniging achter blijft (bijv. indien een verontreiniging wordt afgedekt met een verharding of leeflaag) dan is sprake van nazorg. Nazorgmaatregelen worden vastgelegd en gecontroleerd. In dit rapport wordt per locatie aangegeven in welke fase van het Wbb-traject een locatie zich bevindt (Vervolg Wbb-traject):

Wbb traject starten (Wbb-vervolg=Uitvoeren historisch onderzoek)

De locatie behoort op basis van vooronderzoek of vanuit het HBB tot de werkvoorraad van de provincie maar er is nog geen (historisch)onderzoek uitgevoerd. Op enig moment zal onderzoek plaats moeten vinden.

Bodemonderzoek uitvoeren (Wbb-vervolg=Uitvoeren (aanvullend) OO, NO)

Vooronderzoek of historisch onderzoek geeft aanleiding om bodemonderzoek te doen. Daarbij kan sprake zijn van verkennend of nader onderzoek.

Saneringsonderzoek uitvoeren (Wbb-vervolg=Uitvoeren (aanvullend) SO)

Op basis van nader onderzoek is bepaald dat gesaneerd moet worden. Het saneringsonderzoek is gericht op de inventarisatie van de mogelijke wijzen van sanering en zal uitmondend in een keuze van de wijze van sanering

Saneringsplan opstellen (Wbb-vervolg= Opstellen/uitvoeren (aanvullend) SP)

Als op is vastgesteld dan sanering moet worden uitgevoerd dient een saneringsplan opgesteld te worden. Het saneringsplan wordt door het bevoegd gezag beschikt. In de beschikking op het saneringsplan kan het bevoegd gezag nadere eisen stellen aan de sanering. De saneerder voert de sanering uit overeenkomstig het door het bevoegd gezag goedgekeurde saneringsplan en de voorschriften die zij aan de instemming hebben verbonden.

Sanering en/of evaluatie uitvoeren (Wbb-vervolg=start sanering of uitvoeren (aanvullende) evaluatie)

Als het bevoegd gezag heeft ingestemd met het saneringsplan kan de sanering worden uitgevoerd. Na afronding van de sanering stelt de saneerder een evaluatierapport op. Op basis van het evaluatierapport zal het bevoegd gezag beoordelen of een sanering voldoende is uitgevoerd. Voldoende gesaneerde locatie behoren daarmee niet meer tot de werkvoorraad van de provincie.

Zorgmaatregelen uitvoeren (Wbb-vervolg=uitvoeren tijdelijke beveiliging, actieve nazorg, monitoring en registratie restverontreiniging)

Na sanering kan sprake zijn van restverontreiniging (bijv. indien sprake is van een afdeklaag als saneringsmaatregel). Deze maatregelen kunnen bestaan uit beperkingen in het gebruik van de locatie of het voorkomen blootstelling aan of

verspreiding van de restverontreiniging. Gesaneerd (Wbb-vervolg=voldoende gesaneerd)

Indien een sanering is uitgevoerd wordt doo het bevoegd gezag het evaluatierapport beoordeeld. Indien met een beschikking wordt ingestemd met de uitgevoerde sanering (aan de saneringsdoelstelling is voldaan) behoort de locatie niet meer tot de werkvoorraad van de provincie. Wel kan nog sprake zijn van nazorg zoals bijvoorbeeld het in stand houden van een afdeklaag of het verplicht melden van gewijzigd gebruik.

Geen werkvoorraad (meer) (Wbb-vervolg=voldoende onderzocht of leeg)

De locatie behoort op basis van de UBI score niet tot de werkvoorraad of is voldoende onderzocht of er is geen aanleiding tot onderzoek maar wel bodeminformatie beschikbaar.

Toelichting op de gerapporteerde informatie

Locatie

Algemene gegevens waaronder de locatie in het BIS bekend is. Daarnaast wordt aangegeven of de locatie betrekking heeft op een verontreiniging die na 1 januari 1987 is ontstaan (een zorgplicht geval dat onmiddellijk ongedaan gemaakt moet worden/zijn).

Status

In de wet bodembescherming wordt onderscheid gemaakt tussen ernstige en niet ernstige verontreinigingen. Op basis daarvan wordt bepaald of een locatie door het bevoegd gezag wordt opgepakt. Voordat het bevoegd gezag hierover in een beschikking een uitspraak doet wordt de beoordeling op basis van historisch- en/of verkennend onderzoek vastgelegd (beoordeling). Indien er een uitspraak is van het bevoegd gezag dan wordt dat vermeld bij het veld 'Beschikking'.

Sanering

In een saneringsplan wordt aangegeven hoe de sanering wordt uitgevoerd. Dit kan in fasen gebeuren of in delen van de verontreiniging. Indien het bevoegd gezag een termijn heeft afgegeven voor het starten van de sanering dan wordt dat hier vermeld. Door het beoordelen van een evaluatierapport van de sanering wordt tevens de einddatum van de sanering bepaald.

Uitgevoerde onderzoeken

Een lijst van rapporten die betrekking hebben op de locatie. Deze rapporten worden in het geval van ernstige verontreiniging beoordeeld door het bevoegd gezag Wbb (provincie). Door uitwisseling van gegevens met gemeenten worden ook rapporten vermeld die in het bezit zijn van de betreffende gemeente maar die niet bij de provincie aanwezig zijn.

(mogelijk) Verontreinigende activiteiten

Dit is een overzicht van potentieel verontreinigende (bedrijfs)activiteiten die op de locatie (mogelijk) zijn uitgevoerd, worden vermoed (HBB) en/of zijn onderzocht. Met 'vallen' wordt aangegeven of een activiteit werkelijk op de locatie heeft plaatsgevonden. Met 'Benoemd' wordt aangegeven of deze activiteit ook in de bodemonderzoeken zijn benoemd. Vervolgens wordt aangegeven of er een verontreiniging veroorzaakt door deze activiteit aanwezig is.

Geconstateerde Verontreinigingen

Indien verontreinigingen in de grond of het grondwater zijn aangetroffen wordt in deze tabel aangegeven in welke mate overschrijding van de normen heeft plaatsgevonden. Tevens wordt vermeld welke omvang de verontreiniging heeft en op welke diepte deze zit.

Besluiten

Op basis van de aangeleverde rapporten doet het bevoegd gezag uitspraak over de mate van verontreiniging (ernst), de spoedeisendheid van saneren (spoed), te nemen maatregelen voor, na en tijdens sanering, saneringsplannen en de uitvoering van de sanering (evaluatie). In dit overzicht worden de door de provincie genomen besluiten vermeld.

Saneringscontouren

Indien sprake is van sanering in delen of fasen dan worden meerdere contouren vermeld. Per fase of deel wordt aangegeven welke saneringsvariant voor de boven- of ondergrond uiteindelijk is uitgevoerd.

Zorgmaatregelen

Indien na sanering nog verontreiniging is achtergebleven zullen maatregelen worden genomen om blootstelling aan of verspreiding van de restverontreiniging te voorkomen. Deze maatregelen worden in het BIS geregistreerd. Het bevoegd gezag houdt toezicht op het in stand houden van deze maatregelen.

TEKENING 1-1

Situatie met boringen en peilbuizen

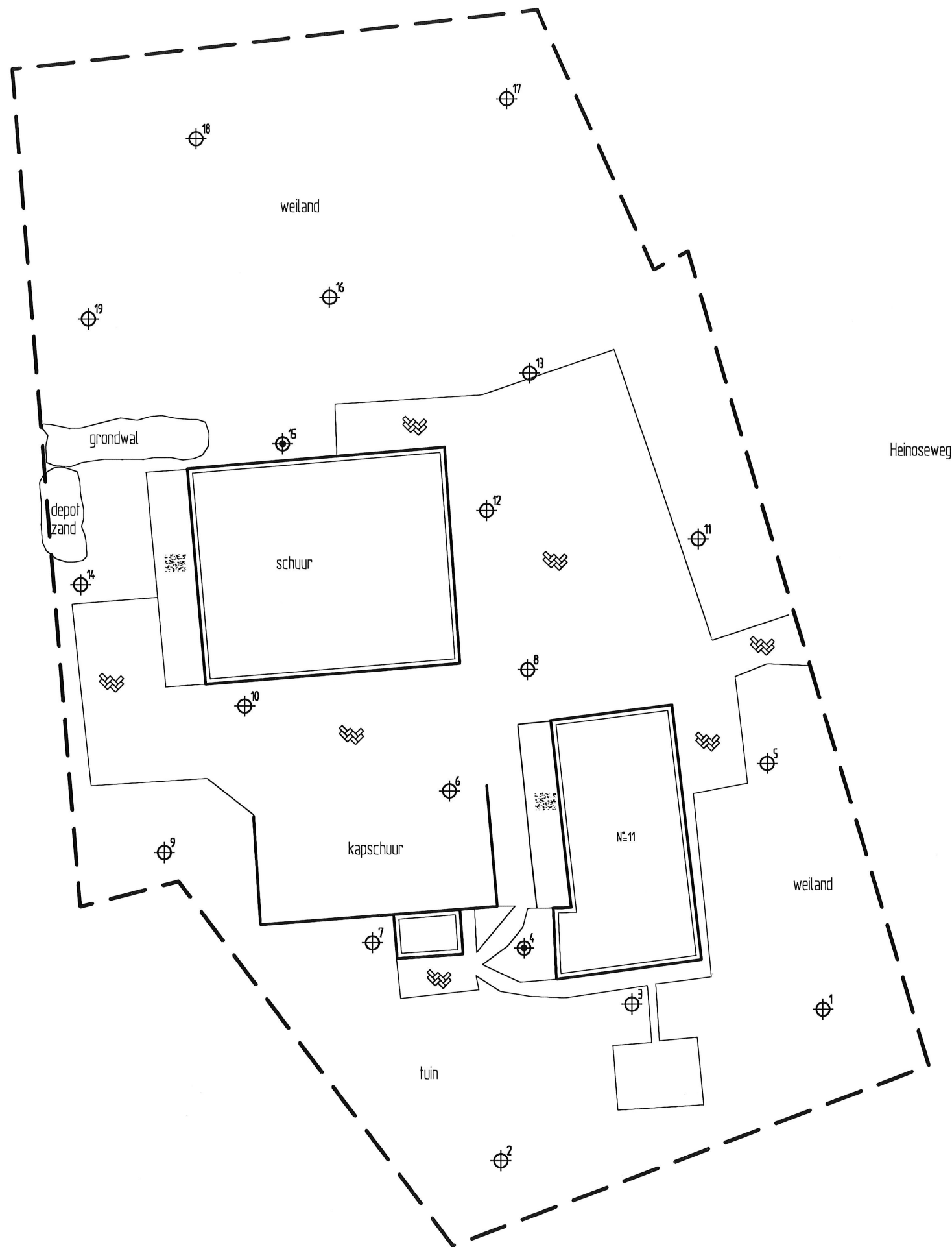

LEGENDA

- boring met nummer
- peilbuis met nummer
- grens onderzoekslocatie



Groenadviesbureau H.A. ten Have Verkennd bodemonderzoek Heinoseweg 11 te Raalte Situatie met boringen en peilbuizen	Projectnummer 160113
	Tekening 1-1
	Schaal 1:500
	Almetingen A3_1
	Datum nov.-2016
Getekend dh	
Filename 160113A	



Barkstraat 5
Postbus 253
8100 AG Raalte
Tel.: 0572-360998
Fax.: 0572-351574