



Bestemmingsplan: Heino
Stationsweg 11a

Plannummer:
NL.IMRO.0177.BP 20200003



Bestemmingsplan Heino, Stationsweg 11a

Plannaam: Bestemmingsplan Heino, Stationsweg 11a
IDN: NL.IMRO.0177.BP20200003-ON01
Plantype: Bestemmingsplan
Status: Ontwerp
Datum: December 2020



*Dokter van Deenweg 13
8025 BP Zwolle*

*Twentepoort Oost 16a
7609 RG Almelo*

*T: 0546 - 45 44 66
E: info@bjz.nu
I: www.bjz.nu*

TOELICHTING

INHOUDSOPGAVE

HOOFDSTUK 1	INLEIDING	5
1.1	AANLEIDING	5
1.2	LIGGING VAN HET PLANGEBIED	5
1.3	DE BIJ HET PLAN BEHORENDE STUKKEN	6
1.4	HUIDIG PLANOLOGISCH REGIME.....	6
1.5	LEESWIJZER	7
HOOFDSTUK 2	HUIDIGE SITUATIE	8
HOOFDSTUK 3	GEWENSTE SITUATIE	10
3.1	EINDADVIES KOPGROEP HEINO LOCATIESTUDIE WONINGBOUW	10
3.2	GEWENSTE ONTWIKKELING	11
3.3	VERKEER EN PARKEREN.....	12
HOOFDSTUK 4	BELEIDSKADER	14
4.1	RIJKSBELEID	14
4.2	PROVINCIAAL BELEID.....	15
4.3	GEMEENTELIJK BELEID	22
HOOFDSTUK 5	MILIEU- EN OMGEVINGSASPECTEN.....	26
5.1	GELUID	26
5.2	BODEMKWALITEIT.....	27
5.3	LUCHTKWALITEIT	28
5.4	EXTERNE VEILIGHEID	29
5.5	MILIEUZONERING	31
5.6	GEUR.....	33
5.7	ECOLOGIE	34
5.8	ARCHEOLOGIE & CULTUURHISTORIE.....	36
HOOFDSTUK 6	WATERASPECTEN	39
6.1	VIGEREND BELEID.....	39
6.2	WATERPARAGRAAF	40
HOOFDSTUK 7	JURIDISCHE ASPECTEN EN PLANVERANTWOORDING	42
7.1	INLEIDING	42
7.2	OPZET VAN DE REGELS	42
7.3	VERANTWOORDING VAN DE REGELS	43
HOOFDSTUK 8	ECONOMISCHE UITVOERBAARHEID	45
8.1	ECONOMISCHE UITVOERBAARHEID	45
HOOFDSTUK 9	VOOROVERLEG EN INSpraak	46
9.1	VOOROVERLEG	46
9.2	INSpraak.....	46
9.2	ZIENSWIJZEN	46
BIJLAGEN BIJ DE TOELICHTING	47	
BIJLAGE 1	BODEMONDERZOEK	48
BIJLAGE 2	BODEMONDERZOEK NEN 5707	49
BIJLAGE 3	HERBEMONSTERING GRONDWATER	50
BIJLAGE 4	AERIUS-BEREKENING.....	51
BIJLAGE 5	WATERTOETSRESULTAAT	52

HOOFDSTUK 1 INLEIDING

1.1 Aanleiding

Om aan de woningvraag van de komende 10 jaar in Heino te kunnen voldoen is er behoefte aan nieuwe woningbouwlocaties. Middels co-creatie is de gemeente Raalte op zoek gegaan naar de gewenste ruimtelijke invulling van deze opgave. De kopgroep woningbouw Heino, bestaande uit dorpsvertegenwoordigers en ambtenaren van de gemeente, heeft een advies uitgebracht op basis van een breed participatietraject met de inwoners van Heino. Dit 'Eindadvies kopgroep Heino locatiestudie woningbouw', met als doel woningbouw mogelijk te maken op een aantal inbreidingslocaties, is op 23 mei 2019 unaniem door de gemeenteraad van Raalte vastgesteld. Voorliggend bestemmingsplan heeft betrekking op één van deze inbreidingslocatie, te weten de locatie Stationsweg 11a in de kern Heino.

Op het perceel is in de huidige situatie een vrijstaande woning aanwezig met aangrenzend grasland. Initiatiefnemer is voornemens conform het advies ter plaatse van het grasland twee extra vrijstaande woningen te realiseren, in de lijn met de bestaande bebouwing langs de Stationsweg. Het voornemen voorziet in een passende functie voor de locatie en resulteert in een verbetering van het straatbeeld. Als voorwaarde is gesteld dat parkeren op eigen erf dient plaats te vinden. In deze toelichting zal worden aangetoond dat aan deze voorwaarden wordt voldaan.

Het geldende bestemmingsplan bevat geen wijzigings- of afwijkingsbevoegdheden op basis waarvan voorliggend initiatief mogelijk kan worden gemaakt. Om op deze locatie twee extra vrijstaande woningen mogelijk te maken is een herziening van het bestemmingsplan noodzakelijk. Voorliggend bestemmingsplan voorziet hierin. Er zal worden aangetoond dat het gewenste plan vanuit ruimtelijk en planologisch oogpunt verantwoord is.

1.2 Ligging van het plangebied

Het plangebied omvat een gedeelte van het perceel Stationsweg 11a te Heino. Het perceel is kadastraal bekend als gemeente Heino, sectie C, perceelnummer 3097 (gedeeltelijk). In afbeelding 1.1 is de ligging van het plangebied in de kern Heino en ten opzichte van de directe omgeving met respectievelijk de rode ster en de rode omlijning weergegeven. Voor de exacte begrenzing van het plangebied wordt verwezen naar de verbeelding.

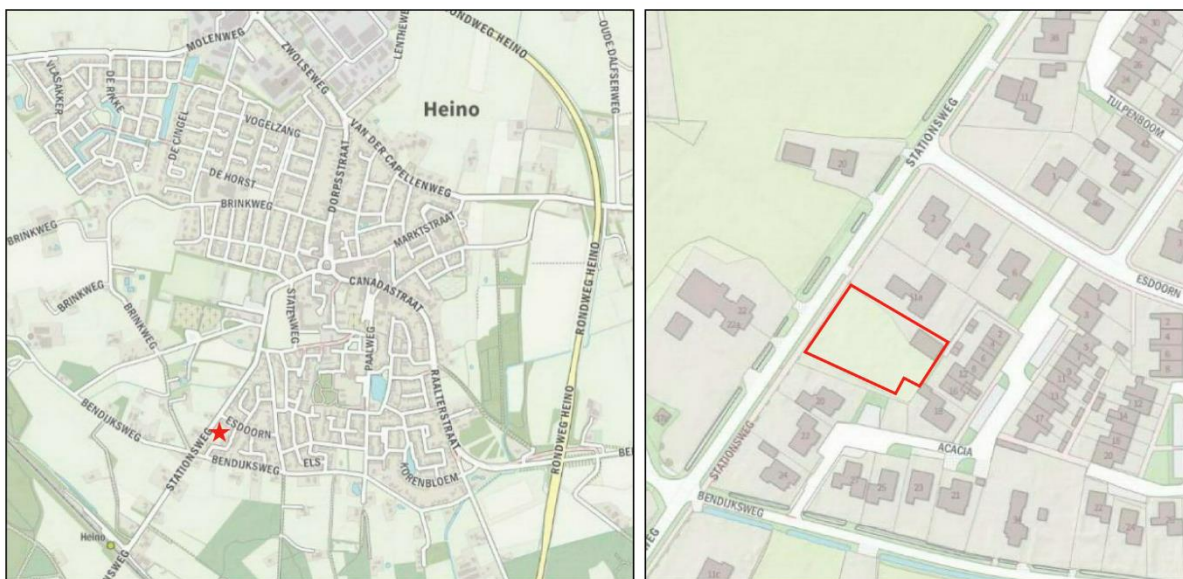

Afbeelding 1.1 Ligging plangebied binnen de kern Heino en ten opzichte van de directe omgeving (Bron: PDOK)

1.3 De bij het plan behorende stukken

Het bestemmingsplan “Bestemmingsplan Heino, Stationsweg 11a” bestaat uit de volgende stukken:

- verbeelding (tek.nr. NL.IMRO.0177.BP20200003-ON01) en een renvooi;
- regels (en bijbehorende bijlagen).

Op de verbeelding zijn de bestemmingen van de in het plan begrepen gronden weergegeven. In de regels zijn bepalingen opgenomen om de uitgangspunten van het plan zeker te stellen. Het plan gaat vergezeld van een toelichting. De toelichting geeft een duidelijk beeld van het bestemmingsplan en van de daaraan ten grondslag liggende gedachten maar maakt geen deel uit van het juridisch bindende deel van het bestemmingsplan.

1.4 Huidig planologisch regime

1.4.1 Algemeen

Het plangebied is gelegen binnen de begrenzing van het bestemmingsplan “Heino” en het bestemmingsplan “Paraplubestemmingsplan Parkeren”, welke respectievelijk op 22 april 2010 en 27 september 2018 door de gemeenteraad van Raalte zijn vastgesteld. Op basis van het geldende bestemmingsplan kent het plangebied de enkelbestemming “Wonen - 2”.

In afbeelding 1.2 is een uitsnede van de verbeelding van het geldende bestemmingsplan opgenomen waarbij het plangebied met de rode omlijnung indicatief is aangegeven.



Afbeelding 1.2 Uitsnede bestemmingsplan “Heino” (Bron: www.ruimtelijkeplannen.nl)

1.4.2 Beschrijving bestemmingen

Gronden met de bestemming 'Wonen – 2' zijn bestemd voor wonen al dan niet in combinatie met ruimte voor een beroep en/of bedrijf aan huis en aan- en bijgebouwen. Met de daarbij behorende tuinen, erven en terreinen, bouwwerken, geen gebouwen zijnde, met daaraan ondergeschikt: waterlopen en waterpartijen, groenvoorzieningen, wegen en paden. Op basis van de bouwregels mogen woningen uitsluitend binnen een bouwvlak worden gebouwd, een en ander met inachtneming van de aangegeven maatvoeringseisen.

1.4.3 Strijdigheid

Op basis van het geldende bestemmingsplan is de bouw van twee extra vrijstaande woningen binnen het plangebied niet toegestaan omdat er geen bouwvlak aanwezig is. Het geldende bestemmingsplan bevat geen wijzigings- en afwijkingsbevoegdheden welke voor voorliggend initiatief uitkomst bieden. Een herziening van het bestemmingsplan is daarom noodzakelijk. Voorliggend bestemmingsplan voorziet in het juridisch planologisch kader op basis waarvan de gewenste ontwikkeling mogelijk kan worden gemaakt.

1.5 Leeswijzer

Na deze inleiding wordt in hoofdstuk 2 de huidige situatie van het plangebied beschreven en in hoofdstuk 3 de gewenste situatie.

In hoofdstuk 4 wordt ingegaan op het beleidskader. Hierin wordt het beleid van het Rijk, provincie Overijssel en de gemeente Raalte beschreven.

In hoofdstuk 5 passeren alle relevante milieuthema's de revue.

Hoofdstuk 6 gaat in op de wateraspecten.

In de hoofdstukken 7 en 8 wordt respectievelijk ingegaan op de juridische aspecten/planverantwoording en de economische uitvoerbaarheid.

Hoofdstuk 9 gaat in op het vooroverleg en de inspraak.

HOOFDSTUK 2 HUIDIGE SITUATIE

Het plangebied is gelegen aan de Stationsweg in de kern van Heino. Het plangebied wordt in het noorden begrensd door de woning aan de Stationsweg 11a, ten westen wordt het begrensd door de Stationsweg en verder wordt het omringd door woonpercelen. In afbeelding 2.1 is een luchtfoto van de huidige situatie in het plangebied weergegeven.

Het huidige plangebied is op dit moment in gebruik als grasland bij de woning aan de Stationsweg 11a. Het perceel is onbebouwd, met uitzondering van een houten schuurtje (zie afbeelding 2.2).



Afbeelding 2.1 Luchtfoto van het plangebied (Bron: Provincie Overijssel)



Afbeelding 2.2 *Straatbeeld plangebied vanaf de Stationsweg (Bron: Google Streetview)*

HOOFDSTUK 3 GEWENSTE SITUATIE

In hoofdstuk 2 is reeds ingegaan op de huidige situatie binnen het plangebied. In dit hoofdstuk wordt allereerst ingegaan op het Eindadvies van de kopgroep Heino. Daarna wordt ingegaan op de gewenste invulling van het plangebied.

3.1 Eindadvies kopgroep Heino locatiestudie woningbouw

3.1.1 Opgave

Om de komende 10 jaar in de woningbouwbehoefte van Heino te kunnen voorzien, zijn er nieuwe woningbouwlocaties nodig. Samen met de inwoners en belanghebbenden in Heino is de kopgroep Heino op zoek gegaan naar de gewenste ruimtelijke invulling van deze opgave.

Er is op basis van een Plan van Aanpak (vastgesteld door het college op 16 januari 2018) een co-creatieproces gestart waarbij de kopgroep Heino, bestaande uit zeven brede vertegenwoordigers van het dorp en drie ambtelijke vertegenwoordigers van de gemeente Raalte, het proces begeleidt. De kopgroep heeft een advies uitgebracht aan de gemeenteraad over de mogelijke ontwikkelingslocaties. Daarbij is zowel gekeken naar bouw mogelijkheden binnen bestaand bebouwd gebied (inbreidingslocaties), als naar locaties aansluitend aan het dorp (uitleggebieden). Doelstelling is dat het totale woningbouwprogramma, zowel in aantallen als in woningtypen, gerealiseerd kan worden.

Vanuit de woningbouwprogrammering is ruimte voor het toevoegen van ca. 90 woningen binnen de kern Heino op basis van een gemêleerd programma: verschillende woning typologieën (levensloopbestendig, eenpersoonshuishoudens, gezinswoning), zowel huur als koop en in verschillende prijsklassen. De verwachting is echter dat de vraag de komende jaren doorgroeit naar minstens 100-150 woningen.

3.1.2 Inventarisatie locaties

De kopgroep heeft, mede op basis van input van vakspecialisten van de gemeente, alle door de inwoners aangedragen voorkeurslocaties met de achterliggende argumentatie doorgesproken en beoordeeld. Aspecten als landschap, stedenbouw, waterhuishouding, duurzaamheid en verkeer zijn aan de orde geweest. De locaties zijn vervolgens geclusterd tot kansrijke en niet-kansrijke locaties. Waarna dertien kansrijke locaties overbleven, welke vervolgens nadere beoordeeld zijn.

Het eindadvies, met de daarin opgenomen kansrijke locaties, is op 23 mei 2019 unaniem door de gemeenteraad van Raalte vastgesteld. Voorliggend bestemmingsplan heeft betrekking op één van deze inbreidingslocatie, te weten de locatie Stationsweg 11a. Hierna wordt nadere ingegaan op de beoordeling van de kopgroep ten aanzien van deze locatie.

3.1.3 Solitaire locatie inbreiding: Stationsweg

De kopgroep is van oordeel dat op deze locatie één vrijstaande woning, twee vrijstaande woningen of één 2 onder 1 kap woning ingepast kan worden. Dit in aansluiting op de bebouwingsstructuur van de lintbebouwing. Hierbij geldt als voorwaarde dat het parkeren op eigen erf wordt gerealiseerd. Met deze (beperkte) verdichting wordt de ruimtelijke kwaliteit van het gebied volgens de kopgroep niet onevenredig aangetast.

Initiatiefnemer heeft het advies met de burens besproken, waarbij de aandachts- en zorgpunten in kaart zijn gebracht. Op voorliggend initiatief zijn geen bezwaren binnen gekomen.

3.2 Gewenste ontwikkeling

Initiatiefnemer is voornemens om in het plangebied de bouwmogelijkheden voor twee vrijstaande woningen te realiseren. Beoogd wordt dat er qua bouwstijl aangesloten wordt bij de bestaande bebouwingsstructuur van de omliggende woningen. De situering van de nieuwe vrijstaande woningen is enigszins verspringend overeenkomstig bestaande aangrenzende bebouwing. In de onderstaande schets zijn de te realiseren woningen weergegeven. De nu nog aanwezige houten schuur zal worden gesloopt.



Afbeelding 3.1 Impressie gewenste situatie (Bron: Kavelteam)

Wat betreft de bouwmogelijkheden van de woning wordt er aangesloten bij de bestemming 'Wonen – 2' zoals opgenomen in het bestemmingsplan "Heino". Hierdoor gaat de woning wat betreft massa en schaal passen bij de bebouwingskenmerken van de omgeving.

3.3 Verkeer en parkeren

3.3.1 Algemeen

Bij ruimtelijke ontwikkelingen moet rekening worden gehouden met de effecten op de parkeerbehoefte en verkeersgeneratie die ontstaat door een nieuwe ontwikkeling. Voor het berekenen van de parkeerbehoefte wordt aangesloten bij de uitgangspunten uit de nota 'Parkeernormen Raalte 2015'. Deze parkeernormen zijn geënt op de landelijke parkeerkencijfers van het CROW. Voor de verkeersgeneratie wordt aangesloten bij de CROW-publicatie. Deze kencijfers zijn gebaseerd op literatuuronderzoek en praktijkervaringen van gemeenten. De kencijfers zijn landelijk (en juridisch) geaccepteerd en worden gezien als de meest betrouwbare gegevens met betrekking tot het bepalen van de verkeersgeneratie en het benodigde aantal parkeerplaatsen.

Bij het gebruik van kencijfers moet rekening worden gehouden met onder meer de bereikbaarheidskenmerken van de locatie. Ook de stedelijkheidsgraad is van invloed op het aanbod en de kwaliteit van alternatieve vervoerswijzen en dus op de hoogte van het parkeerkencijfer. Onder stedelijkheidsgraad wordt verstaan het aantal adressen per vierkante kilometer. In de vermelde publicatie van het CROW worden parkeerkencijfers weergegeven onderverdeeld naar functies, de stedelijke zone en de stedelijkheidsgraad.

3.3.2 Parkeerbehoefte

In het voorliggende plan wordt planologisch gezien twee vrijstaande woningen toegevoegd. Op basis van de nota 'Parkeernormen Raalte 2015' (gebaseerd op het CROW) geldt voor deze functie de volgende parkeernorm:

Woningtype	Locatie	Parkeernorm
Koop, vrijstaand	Heino (rest bebouwde kom)	2,3 per woning waarvan 0.3 bezoekers

Als gevolg van dit plan ontstaat er een parkeerbehoefte aan afgerond 5 parkeerplaatsen. Binnen het plangebied dienen de benodigde parkeerplaatsen te worden gerealiseerd. Gezien de omvang van de kavels is het mogelijk te voorzien in de noodzakelijke parkeerplaatsen. Geconcludeerd wordt dat de parkeerbehoefte eenvoudig op eigen terrein kan worden opgelost.

3.3.3 Verkeersgeneratie en ontsluiting

3.3.3.1 Verkeersgeneratie

Gekeken wordt naar de extra verkeersgeneratie ten opzichte van de huidige planologische situatie. Qua verkeersgeneratie worden voor de verstedelijkingsgraad en stedelijke zone de volgende uitgangspunten gehanteerd:

- Verstedelijkingsgraad: weinig stedelijk (gemeente Raalte) (Bron: CBS Statline)
- Stedelijke zone: rest bebouwde kom
- Koop, huis, vrijstaand: gemiddelde verkeersgeneratie: 8,2 verkeersbewegingen per weekdag per woning

Het aantal verkeersbewegingen zal in totaal 17 verkeersbewegingen per weekdag betreffen als gevolg van de voorgenomen ontwikkeling. Gelet op het vorenstaande is van een onevenredig toename van de verkeersbewegingen geen sprake. De Stationsweg is functioneel ingericht en beschikt over voldoende capaciteit om de (zeer) beperkte toename van het aantal verkeersbewegingen te kunnen afhandelen.

3.3.3.2 Ontsluiting Stationsweg

De nieuw te bouwen woningen zullen worden ontsloten op de Stationsweg. Hiervoor worden twee nieuwe in- en uitritten aangelegd. Hiervoor is het van belang dat deze tussen de bestaande karakteristieke bomen worden gesitueerd. In afbeelding 3.2 is een schets weergegeven waar deze in- en uitritten dienen te worden gesitueerd. Het is van belang dat de bestaande bomen worden gehandhaafd en dat er geen negatieve effecten

HOOFDSTUK 4 BELEIDSKADER

Dit hoofdstuk beschrijft, voor zover van belang, het rijks-, provinciaal- en gemeentelijk beleid. Naast de belangrijkste algemene uitgangspunten worden de specifieke voor dit plangebied geldende uitgangspunten weergegeven.

4.1 Rijksbeleid

4.1.1 Structuurvisie Infrastructuur en Ruimte

4.1.1.1 Algemeen

De Structuurvisie Infrastructuur en Ruimte is op 13 maart 2012 vastgesteld. De Structuurvisie Infrastructuur en Ruimte (SVIR) geeft een totaalbeeld van het ruimtelijk- en mobiliteitsbeleid op rijksniveau en vervangt de Nota Ruimte, de Structuurvisie Randstad 2040, de Nota Mobiliteit, de MobiliteitsAanpak en de Structuurvisie voor de Snelwegomgeving. Tevens vervangt het een aantal ruimtelijke doelen en uitspraken in onder andere de Agenda Landschap en de Agenda Vitaal Platteland. Daarmee wordt de SVIR het kader voor thematische of gebiedsgerichte uitwerkingen van rijksbeleid met ruimtelijke consequenties.

4.1.1.2 Rijksdoelen en regionale opgaven

In de SVIR heeft het Rijk drie rijksdoelen om Nederland concurrerend, bereikbaar, leefbaar en veilig te houden voor de middellange termijn (2028):

- Het vergroten van de concurrentiekracht van Nederland door het versterken van de ruimtelijk-economische structuur van Nederland;
- Het verbeteren, instandhouden en ruimtelijk zekerstellen van de bereikbaarheid waarbij de gebruiker voorop staat;
- Het waarborgen van een leefbare en veilige omgeving waarin unieke natuurlijke en cultuurhistorische waarden behouden zijn.

Voor de drie rijksdoelen worden de 13 onderwerpen van nationaal belang benoemd. Hiermee geeft het Rijk aan waarvoor het verantwoordelijk is en waarop het resultaten wil boeken. Buiten deze nationale belangen hebben decentrale overheden beleidsvrijheid.

De drie hoofddoelen van het ruimtelijk en mobiliteitsbeleid kennen nationale opgaven die regionaal neerslaan. Opgaven van nationaal belang in Oost-Nederland (de provincies Gelderland en Overijssel) zijn:

- Het waar nodig verbeteren van de internationale achterlandverbindingen (weg, spoor en vaarwegen) die door Oost Nederland lopen. Dit onder andere ten behoeve van de mainports Rotterdam en Schiphol;
- Het formuleren van een integrale strategie voor het totale rivierengebied van Maas en Rijnakken (Waal, Nederrijn, Lek en de IJssel, deelprogramma rivieren van het Deltaprogramma) en de IJsselvechtdelta (deelprogramma's zoetwater en rivieren) voor waterveiligheid in combinatie met bereikbaarheid, ruimtelijke kwaliteit, natuur, economische ontwikkeling en woningbouw;
- Het tot stand brengen en beschermen van de NNN, inclusief de Natura 2000 gebieden (zoals de Veluwe);
- Het robuust en compleet maken van het hoofdenergienetwerk (380 kV), onder andere door het aanwijzen van het tracé voor aansluiting op het Duitse hoogspanningsnet.

4.1.1.3 Ladder voor duurzame verstedelijking

In de SVIR is de ladder voor duurzame verstedelijking geïntroduceerd. Deze ladder is per 1 oktober 2012 als motiveringseis in het Besluit ruimtelijke ordening (artikel 3.1.6, lid 2) opgenomen.

Doel van de ladder voor duurzame verstedelijking is een goede ruimtelijke ordening door een optimale benutting van de ruimte in stedelijke gebieden. Hierbij geldt een motiveringsvereiste voor het bevoegd gezag als nieuwe stedelijke ontwikkelingen planologisch mogelijk worden gemaakt.

Teneinde een ontwikkeling adequaat te kunnen toetsen aan de ladder is het noodzakelijk inzicht te geven in de begrippen 'bestaand stedelijk gebied' en 'stedelijke ontwikkeling'.

In de Bro zijn in artikel 1.1.1 definities opgenomen voor:

bestaand stedelijk gebied: 'bestaand stedenbouwkundig samenstel van bebouwing ten behoeve van wonen, dienstverlening, bedrijvigheid, detailhandel of horeca, alsmede de daarbij behorende openbare of sociaal culturele voorzieningen, stedelijk groen en infrastructuur'.

stedelijke ontwikkeling: 'ruimtelijke ontwikkeling van een bedrijventerrein of zeehaventerrein, of van kantoren, detailhandel, woningbouwlocaties of andere stedelijke voorzieningen.'

4.1.2 Toetsing van het initiatief aan de uitgangspunten in het rijksbeleid

De Structuurvisie Infrastructuur en Ruimte laat zich niet specifiek uit over dergelijke lokale ontwikkelingen. De voorgenomen ontwikkeling raakt geen rijksbelangen als opgenomen in de structuurvisie.

Ten aanzien van de Ladder voor duurzame verstedelijking is het van belang om te bekijken of sprake is van een nieuwe stedelijke ontwikkeling als bedoeld in artikel 3.6 lid 2 Bro. Op het realiseren van woningen is ondermeer de uitspraak ABRvS 16 september 2015, ECLI:NL:RVS:2015:2921) van toepassing. Uit deze uitspraak blijkt dat de realisatie van 11 woningen niet wordt gezien als stedelijke ontwikkeling als bedoeld in artikel 1.1.1, eerste lid, aanhef en onder i, Bro. In voorliggend geval is de ladder voor duurzame verstedelijking dan ook niet van toepassing aangezien sprake is van een toevoeging van twee nieuwe woningen. Geconcludeerd wordt dat er geen sprake is van strijd met het rijksbeleid.

4.2 Provinciaal beleid

Het provinciaal beleid is verwoord in tal van plannen. Het belangrijkste plan betreft de Omgevingsvisie Overijssel, welke is verankerd in de Omgevingsverordening. Op 12 april 2017 hebben Provinciale Staten van Overijssel de nieuwe Omgevingsvisie Overijssel 2017 'Beken Kleur' en bijbehorende Omgevingsverordening Overijssel 2017 vastgesteld. Op 1 mei 2017 zijn de nieuwe Omgevingsvisie en Omgevingsverordening in werking getreden.

4.2.1 Omgevingsvisie Overijssel

De Omgevingsvisie Overijssel is het integrale provinciale beleidsplan voor de fysieke leefomgeving van Overijssel. De hoofdambitie van de Omgevingsvisie is een toekomstvaste groei van welvaart en welzijn met een verantwoord beslag op de beschikbare natuurlijke hulpbronnen en voorraden.

Leidende thema's voor de Omgevingsvisie zijn:

- Duurzaamheid;
- Ruimtelijke kwaliteit.

Enkele belangrijke beleidskeuzes waarmee de provincie haar ambities wil realiseren zijn:

- door meer aandacht voor herstructurering wordt ingezet op een breed spectrum aan woon-, werk- en mixmilieu's; dorpen en steden worden gestimuleerd hun eigen kleur te ontwikkelen;
- investeren in een hoofdinfrastructuur voor wegverkeer, trein, fiets en waarbij veiligheid en doorstroming centraal staan;
- zuinig en zorgvuldig ruimtegebruik; deze methode gaat ervan uit dat eerst het gebruik van de ruimte wordt geoptimaliseerd, dan de mogelijkheid van meervoudig ruimtegebruik wordt onderzocht en dan pas de mogelijkheid om het ruimtegebruik uit te breiden, wordt bekeken;
- ruimtelijke plannen ontwikkelen aan de hand van gebiedskenmerken en keuzes voor duurzaamheid.

4.2.2 Omgevingsverordening Overijssel

De provincie beschikt over een palet aan instrumenten waarmee zij haar ambities realiseert. Het gaat er daarbij om steeds de meest optimale mix van instrumenten toe te passen, zodat effectief en efficiënt resultaat wordt geboekt voor alle ambities en doelstellingen van de Omgevingsvisie. De keuze voor inzet van deze instrumenten is bepaald aan de hand van een aantal criteria. In de Omgevingsvisie is bij elke beleidsambitie een realisatieschema opgenomen waarin is aangegeven welke instrumenten de provincie zal inzetten om de verschillende onderwerpen van provinciaal belang te realiseren.

Eén van de instrumenten om het beleid uit de Omgevingsvisie te laten doorwerken is de Omgevingsverordening Overijssel. De Omgevingsverordening is het provinciaal juridisch instrument dat wordt ingezet voor die onderwerpen waarvoor de provincie eraan hecht dat de doorwerking van het beleid van de Omgevingsvisie juridisch geborgd is.

4.2.3 Uitvoeringsmodel Omgevingsvisie Overijssel

Om te bepalen of een initiatief bijdraagt aan de provinciale ambities wordt gebruik gemaakt van het 'Uitvoeringsmodel Omgevingsvisie Overijssel'. In dit uitvoeringsmodel staan de stappen **of**, **waar** en **hoe** centraal. Bij een initiatief voor bijvoorbeeld woningbouw, een nieuwe bedrijfslocatie, toeristisch-recreatieve voorzieningen, natuurontwikkeling, et cetera kun je aan de hand van deze drie stappen bepalen of een initiatief binnen de geschetste visie voor Overijssel mogelijk is, waar het past en hoe het uitgevoerd kan worden.

De eerste stap, het bepalen van de **of**-vraag, lijkt in strijd met de wens zoveel mogelijk ruimte te willen geven aan nieuwe initiatieven. Met het faciliteren van initiatieven moet echter wel gekeken worden naar de (wettelijke) verantwoordelijkheden zoals veiligheid of gezondheid. Het uitvoeringsmodel maakt helder wat kan en wat niet kan.

Om een goed evenwicht te vinden tussen het bieden van ruimte aan initiatieven en het waarborgen van publieke belangen, varieert de provinciale sturing: soms normstellend, maar meestal richtinggevend of inspirerend.

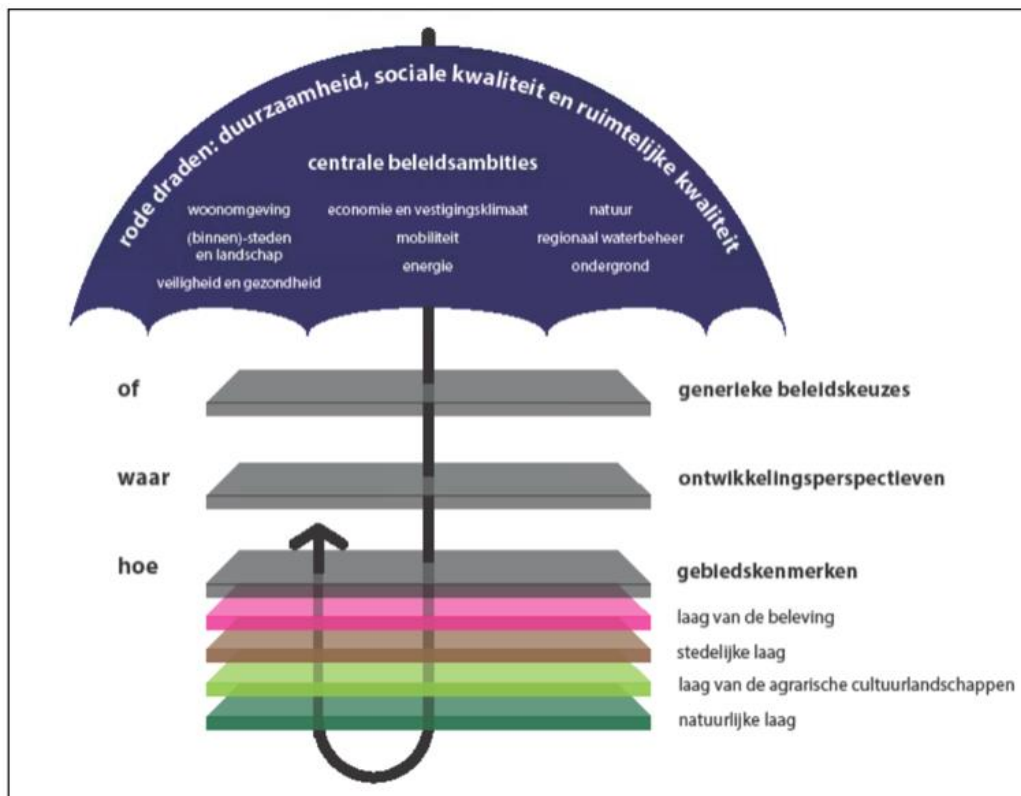

Afbeelding 4.1 Uitvoeringsmodel Omgevingsvisie Overijssel (Bron: Provincie Overijssel)

In onderstaande tekst worden de lagen nader toegelicht.

Of – generieke beleidskeuzes

Maatschappelijke opgaven zijn leidend in ons handelen. Allereerst is het dan ook de vraag **of** er een maatschappelijke opgave is. Of een initiatief mogelijk is, wordt onder andere bepaald door generieke beleidskeuzes van EU, Rijk of provincie. Denk hierbij aan beleidskeuzes om basiskwaliteiten als schoon drinkwater en droge voeten te garanderen. Maar ook aan beleidskeuzes om overaanbod van bijvoorbeeld woningbouw- en kantorenlocaties – en daarmee grote financiële en maatschappelijke kosten – te voorkomen. In de omgevingsvisie zijn de provinciale beleidskeuzes hieromtrent vastgelegd.

De generieke beleidskeuzes zijn vaak normstellend. Dit betekent dat ze opgevolgd moeten worden: het zijn randvoorwaarden waarmee iedereen rekening moet houden vanwege zwaarwegende publieke belangen. De normstellende beleidskeuzes zijn vastgelegd in de omgevingsverordening.

Waar – ontwikkelingsperspectieven

Na het beantwoorden van de **of**-vraag, is de vraag **waar** het initiatief past of ontwikkeld kan worden. In de omgevingsvisie op de toekomst van Overijssel onderscheidt de provincie zes ontwikkelingsperspectieven. Deze ontwikkelingsperspectieven schetsen een ruimtelijk perspectief voor een combinatie van functies en geven aan welke beleids- en kwaliteitsambities leidend zijn. De ontwikkelingsperspectieven geven zo richting aan waar wat ontwikkeld zou kunnen worden

De ontwikkelingsperspectieven zijn richtinggevend. Dit betekent dat er ruimte is voor lokale afweging: een gemeente kan vanwege maatschappelijke en/of sociaaleconomische redenen in haar Omgevingsvisie en bestemmings- of omgevingsplan een andere invulling kiezen. Die dient dan wel te passen binnen de – voor dat ontwikkelingsperspectief – geldende kwaliteitsambities. Daarbij dienen de nieuwe ontwikkelingen verbonden te worden met de bestaande kenmerken van het gebied, conform de Catalogus Gebiedskenmerken (de derde stap in het uitvoeringsmodel). Naast ruimte voor een lokale afweging t.a.v. functies en ruimtegebruik, is er ruimte voor een lokale invulling van de begrenzing: de grenzen van de ontwikkelingsperspectieven zijn signaleringsgrenzen.

Hoe – gebiedskenmerken

Ten slotte is de vraag **hoe** het initiatief ingepast kan worden in het landschap. De gebiedskenmerken spelen een belangrijke rol bij deze vraag. Onder gebiedskenmerken worden verstaan de ruimtelijke kenmerken van een gebied of gebiedstype die bepalend zijn voor de karakteristiek en kwaliteit van dat gebied of gebiedstype. Voor alle gebiedstypen in Overijssel is in de Catalogus Gebiedskenmerken beschreven welke kwaliteiten en kenmerken van provinciaal zijn en behouden, versterkt of ontwikkeld moeten worden.

De gebiedskenmerken zijn soms normstellend, maar meestal richtinggevend of inspirerend. Voor de normerende uitspraken geldt dat deze opgevolgd dienen te worden; ze zijn dan ook in onze omgevingsverordening geregeld. De richtinggevende uitspraken zijn randvoorwaarden waarmee in principe rekening gehouden moet worden. Hier kan gemotiveerd van worden afgeweken mits aannemelijk is gemaakt dat met het alternatief de kwaliteitsambities even goed of zelfs beter gerealiseerd kunnen worden. De inspirerende uitspraken bieden een wenkend perspectief: het zijn voorbeelden van de wijze waarop ruimtelijke kwaliteitsambities ingevuld kunnen worden. Initiatiefnemers kunnen zich hierdoor laten inspireren, maar dit hoeft niet.

4.2.4 Toetsing van het initiatief aan het Uitvoeringsmodel Omgevingsvisie Overijssel

De toetsing van het initiatief aan de Omgevingsvisie Overijssel levert globaal het onderstaande beeld op.

4.2.4.1 Of - Generieke beleidskeuzes

Bij de afwegingen in de eerste fase 'Of – generieke beleidskeuzes' zijn artikel 2.1.3 (Zuinig en zorgvuldig ruimtegebruik) en artikel 2.2.2 (Realisatie nieuwe woningen) uit de Omgevingsverordening Overijssel van belang. Hierna wordt nader op de artikelen ingegaan.

Artikel 2.1.3 Zuinig en zorgvuldig ruimtegebruik

Lid 1:

Bestemmingsplannen voorzien uitsluitend in stedelijke ontwikkelingen die een extra ruimtebeslag door bouwen en verhardten leggen op de groene omgeving wanneer aannemelijk is gemaakt:

1. *dat er voor deze opgave in redelijkheid geen ruimte beschikbaar is binnen het bestaande bebouwd gebied en de ruimte binnen het bestaand bebouwd gebied ook niet geschikt te maken is door herstructurering en/of transformatie;*
2. *dat mogelijkheden voor meervoudig ruimtegebruik binnen het bestaand bebouwd gebied optimaal zijn benut.*

In de Omgevingsverordening Overijssel is het begrip “groene omgeving” nader gedefinieerd als: *de gronden die niet vallen onder bestaand bebouwd gebied.*

In de Omgevingsverordening Overijssel is het begrip “bestaand bebouwd gebied” nader gedefinieerd als: *de gronden binnen steden en dorpen die benut kunnen worden voor stedelijke functies op grond van geldende bestemmingsplannen en op grond van voorontwerp-bestemmingsplannen voor zover de provinciale diensten daarover schriftelijk een positief advies hebben uitgebracht in het kader van het vooroverleg als bedoeld in artikel 3.1.1 Bro.*

Toetsing van het initiatief aan artikel 2.1.3 van de Omgevingsverordening Overijssel

Met de gewenste ontwikkeling wordt er geen extra ruimtebeslag op de groene omgeving gelegd. Het betreft namelijk een inbreidingslocatie binnen de bebouwde kom met een bestemming voor stedelijke functies (tuin en wonen). Er wordt dan ook geconcludeerd dat de gewenste ontwikkeling in overeenstemming is met artikel 2.1.3 uit de omgevingsverordening Overijssel.

Artikel 2.2.2 Realisatie nieuwe woningen

1. Bestemmingsplannen en omgevingsvergunningen als bedoeld in artikel 2.1 lid 1 onder c van de Wabo, voorzien uitsluitend in de mogelijkheid tot het realiseren van nieuwe woningen als de behoefte daaraan is aangetoond door middel van actueel onderzoek woningbouw.
2. De behoefte aan nieuwe woningen zoals bedoeld in lid 1 wordt in ieder geval geacht te zijn aangetoond als realisatie daarvan past binnen de geldende woonafspraken zoals die zijn gemaakt tussen gemeente en provincie op basis van regionale afstemming.

Toetsing van het initiatief aan artikel 2.2.2 van de Omgevingsverordening Overijssel

Voorliggend initiatief is passend binnen de regionale woningbouwprogrammering welke tot stand is gekomen op basis van Primos-cijfers. Realisatie van voorliggend initiatief past binnen de geldende regionale woonafspraken. Hiervoor wordt verwezen naar paragraaf 4.3.2. Hier wordt geconcludeerd dat het initiatief in overeenstemming is met artikel 2.2.2 van de Omgevingsverordening Overijssel.

4.2.4.2 Ontwikkelingsperspectieven

In dit geval zijn vooral de ontwikkelingsperspectieven voor de stedelijke omgeving van belang. In de stedelijke omgeving is de uitdaging om de economische centra bereikbaar te houden en door herstructurering de kwaliteit van de woonomgevingen en bedrijfslocaties te vergroten. In afbeelding 4.2 is een uitsnede van de perspectievenkaart behorende bij de Omgevingsvisie opgenomen.

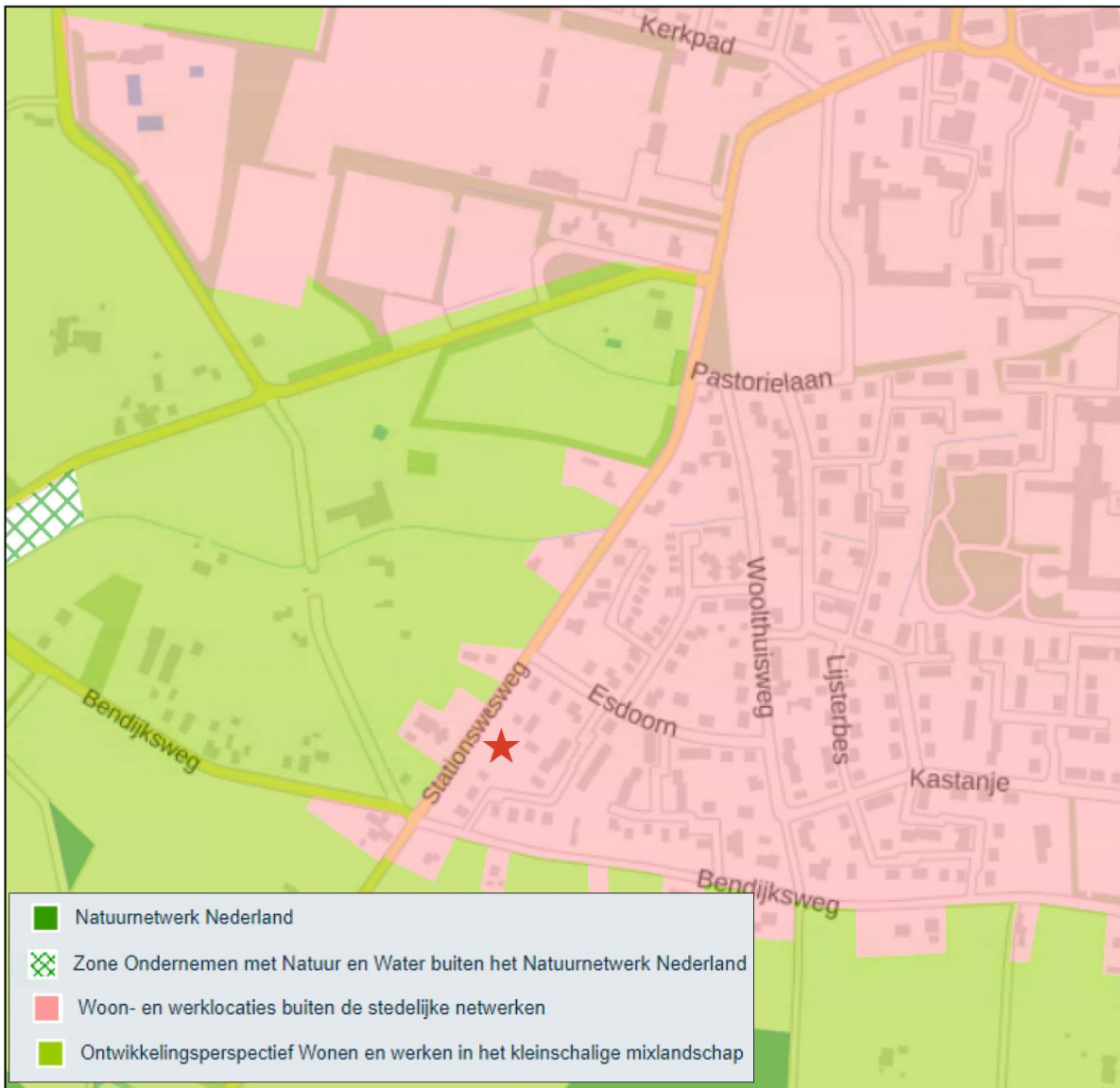

Afbeelding 4.2 Uitsnede Perspectievenkaart Omgevingsvisie Overijssel (Bron: Provincie Overijssel)

“Woon en werklocaties buiten de stedelijke netwerken”

De steden en dorpen buiten de stedelijke netwerken mogen altijd bouwen voor de lokale behoefte aan wonen, werken en voorzieningen, inclusief lokaal gewortelde bedrijvigheid, mits onderbouwd en regionaal afgestemd. Herstructurering en transformatie van de woon-, werk-, voorzieningen- en mixmilieus moeten deze vitaal en aantrekkelijk houden en de diversiteit aan milieus versterken. Herstructurering en transformatie bieden kansen om te anticiperen op klimaatverandering (bijvoorbeeld door ruimte voor groen, natuur en water te reserveren). Van belang is de stedelijke ontwikkeling altijd af te stemmen op de kenmerken van het watersysteem, bijvoorbeeld in laaggelegen gebieden bij bouw- en evacuatieplannen rekening houden met risico's op overstroming of wateroverlast. Herstructurering en transformatie kunnen ook bijdragen aan de energietransitie (door het nemen van energie-efficiënte maatregelen en/of het opwekken van duurzame energie door bijvoorbeeld het aanwezige dakoppervlak te benutten).

Toetsing van het initiatief aan het “Ontwikkelingsperspectief”

Binnen gebieden met het ontwikkelingsperspectief ‘Woon- en werklocaties buiten de stedelijke netwerken’ is ruimte voor herstructurering, inbreiding en transformatie. In het voorliggend geval vindt er door het toevoegen van twee woningen inbreiding plaats binnen een bestaande woonwijk. Door de ontwikkeling wordt binnen het bestaand stedelijk gebied voorzien in een beperkt deel van de lokale woningbehoefte in de kern Heino. Doordat het plangebied is aangemerkt als woon- en werklocatie is van ruimtebeslag op de groene

omgeving tevens geenszins sprake. Geconcludeerd wordt dat het ontwikkelingsperspectief ‘Woon- en werklocaties buiten de stedelijke netwerken’ zich niet verzet tegen de voorgenomen herontwikkeling.

4.2.4.3 Gebiedskenmerken

Op basis van gebiedskenmerken in vier lagen (natuurlijke laag, laag van het agrarisch-cultuurlandschap, stedelijke laag en laag van beleving) gelden specifieke kwaliteitsvoorwaarden en -opgaven voor ruimtelijke ontwikkelingen. De “Natuurlijke laag” en de “Laag van het agrarisch cultuurlandschap” kunnen in dit geval buiten beschouwing blijven aangezien de oorspronkelijke waarden van deze lagen niet meer voorkomen in het plangebied. Daarnaast wordt de “Laag van de beleving” buiten beschouwing gelaten omdat er geen kenmerken of elementen vanuit deze laag op het plangebied van toepassing zijn.

1. De “Stedelijke laag”

In de “Stedelijke laag” ontstaat de koppeling van de sociale en fysieke dynamiek van de stedelijke functies aan het verbindende netwerk van wegen, paden, spoorwegen en kanalen. Elke stad of dorp bezit zijn eigen karakteristieke ruimtelijke, sociale en functionele opbouw en kwaliteiten. Het plangebied is op gebiedskenmerkenkaart in de “Stedelijke laag” aangeduid met het gebiedstype “Woonwijken 1955 – nu”. In afbeelding 4.3 is dit weergegeven.



Afbeelding 4.3 De ‘Stedelijke’ (Bron: Provincie Overijssel)

“Woonwijken 1955 – nu

De woonwijken van 1955 tot nu zijn planmatig opgezette uitbreidingswijken op basis van een collectief idee en grotere bouwstromen. De functies (wonen, werken, voorzieningencentra) zijn uiteengelegd en de wijken zijn opgedeeld in buurten met een homogeen bebouwingskarakter: buurten met eengezinswoningen, flatwijken, villawijken, wijk(winkel)centra. De tijdsgeest van de bouwperiode is af te lezen in de stedenbouwkundige structuur en architectuur. De wederopbouwijken worden bijvoorbeeld vaak gekenmerkt door een repeterende stempelstructuur in de bouwblokken, de ruime opzet van de groene ruimte en aandacht voor details zoals deuroplijstingen pergola's boven de entrees, siermetselwerk e.d. Als ontwikkelingen plaats vinden in de naoorlogse woonwijken, dan voegt nieuwe bebouwing zich in de aard, maat en het karakter van het grotere geheel (patroon van o.a. wooneenheden en parken), maar is als onderdeel daarvan wel herkenbaar. De groenstructuur is onderdeel van het wijkontwerp.

Toetsing van het initiatief aan de “Stedelijke laag”

Met het realiseren van de vrijstaande woningen wordt rekening gehouden met omliggende functies en bestaande bebouwingsstructuren. Wat betreft bouwmogelijkheden wordt aangesloten bij het geldende bestemmingsplan. Hiermee worden bouwkenmerken (o.a. goot-/bouwhoogte) afgestemd op de omgeving zodat de woning en de bijbehorende bouwwerk(en) qua bouwmassa en verschijningsvorm goed opgaan in het bebouwingskarakter van de omgeving. De invulling van het plangebied is in overeenstemming met de ter plekke geldende gebiedskenmerken van de ‘Stedelijke laag’.

4.2.5 Conclusie toetsing aan het provinciaal beleid

Geconcludeerd wordt dat het initiatief in overeenstemming is met de uitgangspunten uit het provinciaal beleid zoals genoemd in de Omgevingsvisie Overijssel en is verankerd in de Omgevingsverordening Overijssel.

4.3 Gemeentelijk beleid

4.3.1 Omgevingsvisie Horizon gemeente Raalte 2040

4.3.1.1 Algemeen

De omgevingsvisie is een strategisch document. Het geeft richting aan de ontwikkelingen in de fysieke leefomgeving van de gemeente Raalte.

Een belangrijk onderdeel van de omgevingsvisie zijn de kernopgaven. Hierin is een driedeling gemaakt in kernopgaven voor het buitengebied, toekomstbestendige wijken en dorpen en de identiteit en regio.

4.3.1.2 Toekomstbestendige wijken en dorpen

Ambitie: Raalte geeft ruimte aan eigenzinnig samenleven

De gemeente omarmt de verduurzamingsopgave van de wijken en dorpen en de demografische veranderingen die hier plaatsvinden. De gemeente ziet de noodzaak en kans om samen te werken aan een verbouwing van onze wijken en dorpen tot duurzame, gezonde, klimaat- en levensloopbestendige leefomgevingen.

Transformatie is een kans om ruimte te geven aan nieuwe woonvormen. Gemeente Raalte als proeftuin waarin gemeente, bewoners en bedrijven samen invulling geven aan eigentijds wonen. In de gemeente Raalte kunnen jong én oud, arm en rijk, een passende woning vinden doordat vol wordt ingezet op diversiteit; er is ruimte voor flexibel ontwikkelen en renoveren en nieuwe manieren van collectief wonen. Er is voor ieder wat wils. Nieuwbouw in de dorpen heeft een voorbeeldfunctie, daar zijn mogelijkheden om te laten zien dat het anders kan en dat inwoners de ruimte krijgen om anders, flexibel en samen invulling te geven aan de opgaven.

Ontwikkelingsrichtingen

De ambitie vraagt om een gemeente die de samenleving de ruimte geeft om duurzame en nieuwe woonvormen te ontwikkelen, maar ook richtinggevend en regisserend is bij ingrijpende veranderingen.

Hiervoor zijn vijf ontwikkelrichtingen opgesteld.

1. Toekomstbestendige dorpen en wijken: energieneutraal, klimaat adaptief, gezond, veilig en levensloopbestendig;
2. Flexibele en collectieve woonconcepten bij nieuwbouw en transformatie;
3. Samenwerken aan voldoende ontmoetingsplekken in elk dorp en een goede bereikbaarheid van voorzieningen wanneer die op strategische plekken geclusterd zijn;
4. Nieuwbouw en transformatie binnen bestaand bebouwd gebied waarbij woningbouw zo min mogelijk ten koste gaat van waardevol groen, binnen en buiten de kern;
5. Woningbouw voor een bovenlokale behoefte. Dorpen leefbaar houden door in elk dorp ruimte te geven voor woningbouw en bedrijvigheid zodat minimaal de autonome groei van bevolking en bedrijvigheid kan worden opgevangen.

4.3.1.3 Toetsing van het initiatief aan de 'Omgevingsvisie Horizon gemeente Raalte 2040'

De in voorliggende bestemmingsplan besloten ontwikkeling is in overeenstemming met de 'Omgevingsvisie Horizon gemeente Raalte 2040'. Middels voorgenomen ontwikkeling wordt bijgedragen aan de toekomstbestendigheid van Heino middels woningbouw binnen bestaand bebouwd gebied. De woningbouw is beoogd op een intensief beheerd grasland waarbij geen sprake is van schade aan bestaande groenelementen in de kern Heino. De woonfunctie voorziet verder in de invulling van concrete woningbehoefte voor de kern Heino. Daarnaast worden de beoogde woningen gasloos uitgevoerd wat bijdraagt aan het energieneutraal bouwen. Geconcludeerd wordt dat voorgenomen initiatief in overeenstemming is met de 'Omgevingsvisie Horizon gemeente Raalte 2040'.

4.3.2 Woningbouw Heino (advies kopgroep Heino)

4.3.2.1 Algemeen

Om de komende 10 jaar in de woningbouwbehoefte van Heino te kunnen voorzien, zijn er nieuwe woningbouwlocaties nodig. Samen met de inwoners en belanghebbenden in Heino zijn we op zoek gegaan naar de gewenste ruimtelijke invulling van deze opgave. Er is op basis van een Plan van Aanpak (vastgesteld door het college op 16 januari 2018) een cocreatieproces gestart waarbij de kopgroep Heino, bestaande uit zeven brede vertegenwoordigers van het dorp en drie ambtelijke vertegenwoordigers van de gemeente Raalte, het proces begeleidt. De kopgroep brengt een advies uit aan de gemeenteraad over mogelijke ontwikkellocaties. Daarbij wordt zowel gekeken naar bouwmogelijkheden binnen bestaand bebouwd gebied (inbreidingslocaties), als naar locaties aansluitend aan het dorp (uitleggebieden). Doelstelling is dat het totale woningbouwprogramma, zowel in aantallen als in woningtypen, gerealiseerd kan worden.

4.3.2.2 Wonen

Uitgangspunt van de structuurvisie is het handhaven van vitale kernen. Dit betekent ook ruimte bieden voor]

De kopgroep heeft, mede op basis van input van vakspecialisten van de gemeente, alle door de inwoners aangedragen voorkeurslocaties met de achterliggende argumentatie doorgesproken en beoordeeld. Aspecten als landschap, stedenbouw, waterhuishouding, duurzaamheid en verkeer zijn aan de orde geweest. De locaties zijn vervolgens geclusterd tot kansrijke en niet-kansrijke locaties. Twee locaties (De Weerd en de melkfabriek) zijn in eerste aanleg als neutraal beoordeeld. Deze zijn in de basis wel kansrijk, maar het vermoeden bestond dat deze niet vrij zouden komen voor woningbouw.

Er zijn drie soorten locaties onderscheiden:

- Solitaire locaties
Percelen waar één of enkele woningen gerealiseerd kunnen worden binnen bestaand stedelijk gebied.
- Inbreidingslocaties
Locaties in bestaand bebouwd gebied waar meer dan vier woningen gerealiseerd kunnen worden.
- Grootchalige uitleggebieden
Locaties aansluitend aan het bestaande dorp waar enkele tientallen woningen en meer gerealiseerd kunnen worden.

4.3.2.3 Stationsweg 11a

Op deze locatie is sprake van een klein graslandje met een oude schuur. Voorgesteld wordt één of twee vrijstaande woningen mogelijk te maken of één 2 onder 1 kap woning. Dit past in de aanwezige lintbebouwing en kan een aanvulling zijn op de ruimtelijke kwaliteit van het gebied. Parkeren moet op eigen terrein opgevangen worden.

4.3.2.4 Toetsing van het initiatief aan het eindadvies 'Woningbouw Heino (advies kopgroep Heino)'

Het ontwikkeling vindt plaats op een inbreidingslocatie binnen bestaand bebouwd gebied van de kern Heino. Deze locatie is tot stand gekomen op basis van een uitgebreid participatieproces, waarbij middels co-creatie de toekomstige woningbouwlocaties in kaart zijn gebracht. Voor een nadere toelichting op het eindadvies wordt verwezen naar paragraaf 3.1. De structuurvisie belemmert de ontwikkeling niet en vanuit ruimtelijk en functioneel oogpunt past in de omgeving. Geconcludeerd wordt dan ook dat de ontwikkeling passend is in het eindadvies van de Kopgroep Heino en bijbehorende rapportage 'Woningbouw Heino'.

4.3.3 Woonvisie Gemeente Raalte 2016 tot en met 2020 en woningprogrammering

4.3.3.1 Algemeen

In de 'Woonvisie Gemeente Raalte 2016 tot en met 2020' wordt het voorgaande woonbeleid geëvalueerd en is de woningmarktsituatie in kaart gebracht en doorvertaald naar een visie tot en met 2020. Het doel van de

woonvisie en de uitvoeringsmaatregelen is om voldoende en kwalitatief goede huisvesting te realiseren voor alle doelgroepen in de gemeente Raalte.

Ten opzichte van de vorige woonvisie verschuift in deze woonvisie duidelijk het accent van het (nieuw) 'bouwen' van woningen naar 'wonen' in brede zin. De onderdelen duurzaamheid/energetische kwaliteit van woningen, de levensloopbestendigheid van het wonen en de kwaliteit met de openbare ruimte hebben een belangrijke plaats in deze woonvisie.

Voor nieuwe woningbouwinitiatieven geldt: De mogelijkheden voor woningbouw (nieuwbouw) worden benut voor het behouden en versterken van de woonkwaliteit en ruimtelijke kwaliteit van de kernen in onze gemeente. Voorrang wordt gegeven aan inbreidingslocatie in de kern ter vervanging/transformatie van leegstaand vastgoed.

Uitgangspunt is dat nieuwe woningen voldoen aan de vraag van de toekomst: woningen moeten raak zijn. Dit betekent: levensloopbestendig, toekomstbestendig en duurzaam.

Nieuwbouw dient aan te sluiten bij de behoefte: primair bepalend is de match tussen vraag aan aanbod in prijs, type en eigendomsvorm. Dit is ook van belang om te zorgen voor doorstroming op de woningmarkt. Dit betekent ook: aansluiten bij de lokale behoefte in de kernen (maatwerk per kern).

Toekomstige match vraag en aanbod woningen

De woonvisie stelt dat woningbouwprogrammering geen exacte wetenschap is. Nieuwe ontwikkelingen, behoeftewijzigingen en nieuwe demografische prognoses kunnen aanleiding zijn voor het bijstellen van het programma. Daarnaast is de economie erg bepalend voor de woningbouwbehoefte en op voorhand moeilijk te voorspellen. Het algemene beeld is dat tot 2020 de belangrijkste opgave ligt in het toevoegen van vooral grondgebonden koopwoningen en voor een iets kleiner deel huurwoningen. Na 2020 verschuift het accent duidelijk naar de grondgebonden koopwoningen.

4.3.3.2 Woningmarktanalyse

Om op basis van actuele behoefte te kunnen programmeren wordt er 2 jaarlijks een woningmarktanalyse uitgevoerd.

De meest recente woningmarktanalyse (oktober 2019) voorziet op basis van demografische ontwikkelingen, woonwensen en woonpatronen dat de behoefte aan grondgebonden koopwoningen neemt tot 2030 nog toe neemt, vooral in de prijsklassen tussen € 275.000 en € 400.000 en de prijsklasse onder € 275.000. Ook de behoefte aan levensloopbestendige woningen neemt toe (in alle prijsklassen). Dit kan ook een 'grondgebonden appartement' zijn, zoals een appartement op de begane grond of een wat kleinere gelijkvloerse of levensloopbestendige grondgebonden woning. De ontwikkeling van de behoefte aan geschikte woningen is vanwege de vergrijzing een zekere ontwikkeling, op zowel de korte als de langere termijn.

4.3.3.3 Woonafspraken provincie Overijssel

In januari 2016 zijn er woonafspraken gemaakt met de provincie Overijssel. Afspraken in de vorm van regionale woningbouwprogrammering West- Overijssel (RWP) zijn hier onderdeel van.

In april 2017 is het RWP geactualiseerd. De primosprognose is de basis van de regionale woningbouwprogrammering. De primosprognose is de basis van de regionale woningbouwprogrammering. De gemeente Raalte mag op basis van deze regionale programmeringsafspraken in de periode 2017 – 2027 785 woningen aan de woningvoorraad toevoegen. Op 1-1-2020 was de harde plancapaciteit van Raalte 391 woningen

Er is daarom nog sprake van een woningbehoefte waar nog niet in voorzien wordt. Conform de woonvisie krijgt elke kern ruimte om te bouwen voor de eigen vraag. In de kern Heino is er op dit moment geen harde plancapaciteit beschikbaar, terwijl er wel vraag is. Er is sprake van (forse) onderprogrammering. Nieuwe plannen zijn nodig om in de behoefte te voorzien.

4.3.3.4 *Toetsing van het initiatief aan de 'Woonvisie Gemeente Raalte 2016 tot en met 2020'*

Voorliggend bestemmingsplan voorziet in het toevoegen van twee vrijstaande woningen op een inbreidingslocatie in de kern Heino. De woningen worden gebouwd op een locatie wat door de gemeenteraad aangewezen is als een woningbouwlocatie (zie aanleiding 3.1). Het toevoegen van twee vrijstaande woningen is passend binnen de woningbouwprogrammering. Daarnaast blijkt uit de woonvisie en recent woningmarktonderzoek dat de belangrijkste opgave onder andere ligt in het toevoegen van grondgebonden koopwoningen en levensloopbestendig bouwen. Voorliggend geval draagt hier aan bij, waarbij wordt opgemerkt dat de woningen levensloopbestendig kunnen worden uitgevoerd. Gezien het voorstaande wordt dan ook geconcludeerd dat voorliggend initiatief in overeenstemming is met de 'Woonvisie Gemeente Raalte 2016 tot en met 2020' en de woningprogrammering.

4.3.4 Groenbeleid 'Groen, samen doen!'

4.3.4.1 *Algemeen*

In de gemeente Raalte wordt met enige regelmaat gesproken over het groenbeleid en de wijze waarop het beheer plaatsvindt. In december 2015 is een wijziging van kapbepalingen APV vastgesteld. Hierbij is de toezegging gedaan om voorstellen te doen t.b.v. het actualiseren van het groen- en kapbeleid. De gemeenteraad van Raalte wil de bewoners vooraf meer betrekken bij de besluiten die zij neemt. Zo ook bij het groen- en kapbeleid waarvoor op 15 maart 2016 een thema-avond is gehouden. Deze nota bevat de uitwerking van het groen- en kapbeleid.

4.3.4.2 *Maatwerk voor kleinschalige aanpassingen groen- en bomenhoofdstructuur*

Ervaringen met de groen- en bomenhoofdstructuur leert de gemeente Raalte dat het beleid in incidentele gevallen als (te) knellend wordt ervaren. Met een integrale blik op het gebruik en de inrichting van de openbare ruimte, waarvan het groen deel uitmaakt, wil de gemeente maatwerk gaan leveren bij verzoeken om kleinschalige aanpassingen van de groen- en bomenhoofdstructuur. Meer flexibiliteit om voor nieuwe ontwikkelingen en opvattingen ruimte te creëren. Dit onder de voorwaarde dat compensatie plaatsvindt.

Daarnaast kiest de gemeente Raalte bewust voor het beschermen van waardevolle houtopstanden waarbij een onderscheid wordt gemaakt naar deelgebieden, binnen de bebouwde kom (grens bebouwde kom Boswet) en het buitengebied. Daarnaast wordt een onderscheid gemaakt naar eigendom; gemeentelijk en derden.

4.3.4.3 *Toetsing van het initiatief aan het groenbeleid 'Groen, samen doen!'*

In voorliggend geval blijven (waardevolle) houtopstanden binnen en in de directe nabijheid van het plangebied behouden. De vrijstaande woningen zullen in rondom worden ingericht door tuinen, waardoor het groene karakter van het plangebied zoveel mogelijk wordt behouden. Gesteld wordt dat het initiatief in overeenstemming is met het gemeentelijke groenbeleid.

4.3.5 Conclusie toetsing aan het gemeentelijk beleid

Geconcludeerd wordt dat het initiatief in overeenstemming is met de uitgangspunten uit het gemeentelijk beleid zoals hiervoor is toegelicht.

HOOFDSTUK 5 MILIEU- EN OMGEVINGSASPECTEN

Op grond van artikel 3.1.6 van het Besluit ruimtelijke ordening moet in de toelichting van het bestemmingsplan een beschrijving worden opgenomen van de wijze waarop de milieukwaliteitseisen bij het plan zijn betrokken. Daarbij moet rekening gehouden worden met de geldende wet- en regelgeving en met de vastgestelde (boven)gemeentelijke beleidskaders. Bovendien is een bestemmingsplan vaak een belangrijk middel voor afstemming tussen de milieuaspecten en ruimtelijke ordening.

In dit hoofdstuk worden de resultaten van het onderzoek naar de milieukundige uitvoerbaarheid beschreven. Het betreft de thema's geluid, bodemkwaliteit, luchtkwaliteit, externe veiligheid, milieuzonering, geur, ecologie en archeologie & cultuurhistorie.

5.1 Geluid

5.1.1 Wettelijk kader

De Wet geluidhinder (Wgh) bevat geluidnormen en richtlijnen over de toelaatbaarheid van geluidniveaus als gevolg van rail- en wegverkeerslawaai en industrielawaai. De Wgh geeft aan dat een akoestisch onderzoek moet worden uitgevoerd bij het voorbereiden van de vaststelling van een bestemmingsplan/bestemmingsplan of het nemen van een omgevingsvergunning indien het plan een geluidgevoelig object mogelijk maakt binnen een geluidszone van een bestaande geluidsbron of indien het plan een nieuwe geluidsbron mogelijk maakt. Het akoestisch onderzoek moet uitwijzen of de wettelijke voorkeurswaarde bij geluidgevoelige objecten wordt overschreden en zo ja, welke maatregelen nodig zijn om aan de voorkeurswaarde te voldoen.

5.1.2 Beoordeling

5.1.2.1 Railverkeerslawaai

De spoorlijn Zwolle – Almelo kent een geluidszone van 100 meter. Het plangebied ligt op een afstand van circa 540 meter van de spoorlijn. Het aspect railverkeerslawaai vormt dan ook geen belemmeringen in het kader van voorliggende ontwikkeling.

5.1.2.2 Industrielawaai

Ter plaatse van het plangebied of in de nabijheid van het plangebied zijn geen gezoneerde industrieterreinen aanwezig. Het aspect industrielawaai wordt daarom buiten beschouwing gelaten. In paragraaf 5.5 wordt ingegaan op eventuele individuele bedrijvigheid in het plangebied en daarbuiten.

5.1.2.3 Wegverkeerslawaai

In artikel 74 van de Wgh is aangegeven dat wegen aan weerszijden van de weg een wettelijke geluidszone hebben waarvan de grootte is opgenomen in onderstaande tabel.

Wettelijke geluidszones van wegen:

Aantal rijstroken	Stedelijk gebied	Buitenstedelijk gebied
1 of 2 rijstroken	200 m	250 m
3 of 4 rijstroken	350 m	400 m
5 of meer rijstroken	350 m	600 m

De hiervoor genoemde zones gelden niet voor:

- wegen die zijn aangeduid als woonerf (art 74.2);
- wegen waarvoor een maximumsnelheid van 30 km/uur geldt (art 74.2).

Het plangebied ligt binnen de wettelijk vastgestelde geluidszone, als bedoeld in art. 74 van de Wet geluidhinder, van de Stationsweg. De Stationsweg ligt in een 30 km/uur zone. Echter wordt de weg

hoofdzakelijk gebruikt door bestemmingsverkeer, voornamelijk in de vorm van personenwagens. De verkeersintensiteit is zeer gering. Geconcludeerd wordt dat de geluidsbelasting onder de voorkeursgrenswaarde (48 dB) zal liggen.

Gelet op vorenstaande wordt gesteld dat er sprake is van een aanvaardbaar woon- en leefklimaat ter plaatse van de beoogde woningen wat betreft wegverkeerslawaaï. Nader onderzoek inzake wegverkeerslawaaï wordt niet noodzakelijk geacht.

5.1.3 Conclusie

Het aspect geluid vormt geen belemmering voor de uitvoerbaarheid van voorliggend bestemmingsplan.

5.2 Bodemkwaliteit

5.2.1 Algemeen

Bij de vaststelling van een bestemmingsplan dient te worden bepaald of de aanwezige bodemkwaliteit past bij het toekomstige gebruik van die bodem en of deze aspecten optimaal op elkaar kunnen worden afgestemd. Om hierin inzicht te krijgen, dient doorgaans een bodemonderzoek te worden verricht conform de richtlijnen NEN 5725/NEN 5740.

Sigma heeft ter plaatse van het plangebied een verkennend bodemonderzoek, asbestonderzoek en her bemonstering van het grondwater uitgevoerd. Hierna zijn de resultaten van het uitgevoerde onderzoek opgenomen. Voor het volledige onderzoeksrapport wordt verwezen naar bijlage 1, 2 en 3 bij deze toelichting.

5.2.2 Situatie plangebied

Bovengrond (0.0-0.5 m-mv)

De bovengrondmengmonster MM1 bevat een verhoogd gehalte polycyclische aromatische koolwaterstoffen (PAK's som 10) t.o.v. de achtergrondwaarde, de tussenwaarde (indicatie voor nader onderzoek) en de bodemindex-waarde (>0.5) wordt in dit geval niet overschreden zodat er uit milieu hygiënische overweging, geen directe aanleiding is tot het instellen van aanvullend onderzoek.

Bovengrondmengmonster MM2 bevat geen van de onderzochte stoffen verhoogd t.o.v. de achtergrondwaarde en/of detectiewaarde.

Ondergrond (0.5-2.0 m-mv)

Het ondergrondmengmonster MM3 bevat geen van de onderzochte stoffen verhoogd t.o.v. de achtergrondwaarde en/of detectiewaarde.

Druppelzone asbest verdacht dak van de stal/schuur toplaag (0.0-0.1 m-mv)

In de uitgegraven grond t.p.v. de druppelzone onder de daklijn van de schuur/stal stal, uit de inspectiegaten G1 t/m G6 (0.0-0.1 m-mv) (fractie >20 mm), is zintuiglijk geen asbestverdacht materiaal aangetroffen. Het totale gemiddeld gewogen gehalte asbest (fractie <20 mm + fractie >20 mm) in de toplaag uit de inspectiegaten G1 t/m G6 bedraagt <0.4 mg /kg d.s en is daarmee niet verhoogd t.o.v. bepalingsgrens.

De uitgegraven toplaag uit de inspectiegaten G1 t/m G6 is niet aantoonbaar verontreinigd met asbest.

Grondwater peilbuis 1 (1.65-2.65 m-mv)

Het grondwater ter plaatse van peilbuis 1 bevat een verhoogd gehalte koper (zware metalen) t.o.v. de tussenwaarde / bodemindex-waarde (>0.5) en een verhoogd gehalte nikkel (zware metalen) t.o.v. de streefwaarde. Het verhoogd gemeten gehalte koper (zware metalen) in het grondwater t.p.v. peilbuis 1 overschrijdt de tussenwaarde / bodemindex-waarde (>0.5) en geeft daardoor aanleiding tot het instellen van aanvullend onderzoek.

De overschrijding van de tussenwaarde/bodemindex-waarde (>0.5) voor koper (zware metalen) in het grondwater ter plaatse van peilbuis 1 heeft aanleiding gegeven tot het instellen van een herbemonstering en

heranalyse van het grondwater. Het herbemonsteren van het grondwater is op 14 april 2020 en 26 mei 2020 uitgevoerd.

Grondwater herbemonstering

Na de twee uitgevoerde herbemonsteringen en heranalyses bevat het grondwater t.p.v. peilbuis 1 nog steeds verhoogd gemeten gehalte koper (zware metalen) t.o.v. de tussenwaarde (indicatiewaarde voor nader onderzoek) /bodemindex-waarde (>0.5).

Met de Omgevingsdienst IJsselland is besproken dat in het kader van de bestemmingsplanprocedure geen verder onderzoek naar koper in het grondwater noodzakelijk is. Aangezien in geen van de metingen de interventiewaarde voor koper in het grondwater wordt overschreden is er naar verwachting geen sprake van een ernstig geval van grondwaterverontreiniging.

Gezien de tussenwaarde-overschrijding voor koper in het grondwater moet rekening gehouden worden met het feit dat grondwater niet zondermeer is toe te passe of te lozen. Het bevoegd gezag kan een gebruiksbeperking voor het grondwater opleggen.

Mocht grondwater onttrokken worden t.b.v. bemaling tijdens bv. de bouwfase, dient bekeken te worden in hoeverre de grondwaterkwaliteit de lozingsnormen overschrijdt.

5.2.5 Conclusie

Het aspect bodemkwaliteit vormt, op uitzondering van de hogere waardes in het grondwater, geen belemmering voor de uitvoerbaarheid van het bestemmingsplan.

5.3 Luchtkwaliteit

5.3.1 Beoordelingskader

Om een goede luchtkwaliteit in Europa te garanderen heeft de Europese Unie een viertal kaderrichtlijnen opgesteld. De hiervan afgeleide Nederlandse wetgeving is vastgelegd in hoofdstuk 5, titel 2 van de Wet milieubeheer. Deze wetgeving staat ook bekend als de Wet luchtkwaliteit.

In de Wet luchtkwaliteit staan ondermeer de grenswaarden voor de verschillende luchtverontreinigende stoffen. Onderdeel van de Wet luchtkwaliteit zijn de volgende Besluiten en Regelingen:

- Besluit en de Regeling niet in betekenende mate bijdragen (luchtkwaliteitseisen);
- Besluit gevoelige bestemmingen (luchtkwaliteitseisen);

5.3.1.1 Besluit en de Regeling niet in betekenende mate bijdragen

Het Besluit niet in betekenende mate bijdragen (NIBM) staat bouwprojecten toe wanneer de bijdrage aan de luchtkwaliteit van het desbetreffende project niet in betekenende mate is. Het begrip "niet in betekenende mate" is gedefinieerd als 3% van de grenswaarden uit de Wet milieubeheer. Het gaat hierbij uitsluitend om stikstofdioxide (NO₂) en fijn stof (PM₁₀). Toetsing aan andere luchtverontreinigende stoffen uit de Wet luchtkwaliteit vindt niet plaats.

In de Regeling NIBM is een lijst met categorieën van gevallen (inrichtingen, kantoor- en woningbouwlocaties) opgenomen die niet in betekenende mate bijdragen aan de luchtverontreiniging. Enkele voorbeelden zijn:

- woningen: 1.500 met een enkele ontsluitingsweg;
- woningen: 3.000 met twee ontsluitingswegen;
- kantoren: 100.000 m² bruto vloeroppervlak met een enkele ontsluitingsweg.

Als een ruimtelijke ontwikkeling niet genoemd staat in de Regeling NIBM kan deze nog steeds niet in betekenende mate bijdragen. De bijdrage aan NO₂ en PM₁₀ moet dan minder zijn dan 3% van de grenswaarden.

5.3.1.2 Besluit gevoelige bestemmingen

Dit besluit is opgesteld om mensen die extra gevoelig zijn voor een matige luchtkwaliteit aanvullend te beschermen. Deze 'gevoelige bestemmingen' zijn scholen, kinderdagverblijven en verzorgings-, verpleeg- en bejaardentehuizen. Woningen en ziekenhuizen/ klinieken zijn geen gevoelige bestemmingen.

De grootste bron van luchtverontreiniging in Nederland is het wegverkeer. Het Besluit legt aan weerszijden van rijkswegen en provinciale wegen zones vast. Bij rijkswegen is deze zone 300 meter, bij provinciale wegen 50 meter. Bij realisatie van 'gevoelige bestemmingen' binnen deze zones is toetsing aan de grenswaarden die genoemd zijn in de Wet luchtkwaliteit nodig.

5.3.2 Situatie plangebied

Gelet op de aard en beperkte omvang van de voorgenomen ontwikkeling wordt voldaan aan het Besluit Niet in Betekenende Mate (NIBM) voor luchtmissies stikstofdioxide (NO₂) en fijn stof (PM₁₀). Nader luchtonderzoek is dan ook niet noodzakelijk.

Daarnaast wordt geconcludeerd dat de bestemming in de voorgenomen ontwikkeling niet wordt aangemerkt als een gevoelige bestemming in het kader van het 'Besluit gevoelige bestemmingen'.

Voldoende duidelijk is dat het woon- en leefklimaat voor het aspect luchtkwaliteit aanvaardbaar is voor realisatie van de nieuwe woningen.

Ter onderbouwing van een aanvaardbaar woon- en leefklimaat voor het aspect luchtkwaliteit is onderstaande tabel bijgevoegd. In voorliggend geval wordt er ruimschoots voldaan aan de grenswaarden van bijlage 2 van de Wet milieubeheer en tevens aan de (strengere) advieswaarden van de Wereldgezondheidsorganisatie. In onderstaande tabel zijn concentraties van stikstofdioxide (NO₂) en fijnstof (PM₁₀ en PM_{2,5}) weergegeven ter hoogte van het plangebied voor de jaren 2020 en 2030.

Tabel 1 Luchtkwaliteit ter hoogte van Herenbrinksweg 4 (GCN-kaarten RIVM)

	waarde in 2020	waarde in 2030	grenswaarde	WHO advieswaarde
NO ₂ µg/m ³ jaargemiddeld	10,7	7,6	40	40
aantal uren met NO ₂ concentraties > 200 µg/m ³	0	0	18	-
PM ₁₀ µg/m ³ jaargemiddeld	15,8	13,7	40	20
aantal dagen met PM ₁₀ concentraties > 50 µg/m ³	6	6	35	-
PM _{2,5} µg/m ³ jaargemiddeld	9,5	7,6	25	10

Gezien de activiteiten op de locatie en de daarbij te verwachten emissies naar de lucht is het voldoende aannemelijk dat ook met de bijdrage van voorgenomen ontwikkeling zowel nu als in de komende jaren ruim zal worden voldaan aan de grenswaarden. Hiermee wordt voldaan aan de luchtkwaliteitseisen van artikel 5.16 Wrm.

5.3.3 Conclusie

Het aspect luchtkwaliteit vormt geen belemmering voor de realisatie van dit plan.

5.4 Externe veiligheid

5.4.1 Algemeen

Externe veiligheid is een beleidsveld dat is gericht op het beheersen van risico's die ontstaan voor de omgeving bij de productie, de opslag, de verlading, het gebruik en het transport van gevaarlijke stoffen. Bij nieuwe ontwikkelingen moet worden voldaan aan strikte risicogrenzen. Een en ander brengt met zich mee dat nieuwe

ruimtelijke ontwikkelingen moeten worden getoetst aan wet- en regelgeving op het gebied van externe veiligheid. Concreet gaat het om risicovolle bedrijven, vervoer gevaarlijke stoffen per weg, spoor en water en transport gevaarlijke stoffen via buisleidingen. Op de diverse aspecten van externe veiligheid is afzonderlijke wetgeving van toepassing. Voor risicovolle bedrijven gelden onder meer:

- het Besluit externe veiligheid inrichtingen (Bevi);
- de Regeling externe veiligheid (Revi);
- het Registratiebesluit externe veiligheid;
- het Besluit risico's Zware Ongevallen 2015 (Brzo 2015);
- het Vuurwerkbesluit.

Voor vervoer van gevaarlijke stoffen geldt de 'Wet Basisnet vervoer gevaarlijke stoffen'(Wet Basisnet). Dat vervoer gaat over water, spoor, wegen of door de lucht. De regels van het Basisnet voor ruimtelijke ordening zijn vastgelegd in:

- het Besluit externe veiligheid transportroutes (Bevt);
- de Regeling basisnet;
- de (aanpassing) Regeling Bouwbesluit (veiligheidszone en plasbrandaandachtsgebied).

Het vervoer van gevaarlijke stoffen per buisleiding is geregeld in het Besluit externe veiligheid buisleidingen (Bevb).

Het doel van wetgeving op het gebied van externe veiligheid is risico's waaraan burgers in hun leefomgeving worden blootgesteld vanwege risicovolle inrichtingen en activiteiten tot een aanvaardbaar minimum te beperken. Het is noodzakelijk inzicht te hebben in de kwetsbare en beperkt kwetsbare objecten en het plaatsgebonden en het groepsrisico.

5.4.2 Situatie in en bij het plangebied

Aan hand van de Risicokaart is een inventarisatie verricht van risicobronnen in en rond het plangebied. Op de Risicokaart staan meerdere soorten risico's, zoals ongevallen met brandbare, explosieve en giftige stoffen, grote branden of verstoring van de openbare orde. In totaal worden op de Risicokaart dertien soorten rampen weergegeven. In afbeelding 5.1 is een uitsnede van de Risicokaart met betrekking tot het plangebied (rode ster) en de directe omgeving weergegeven.

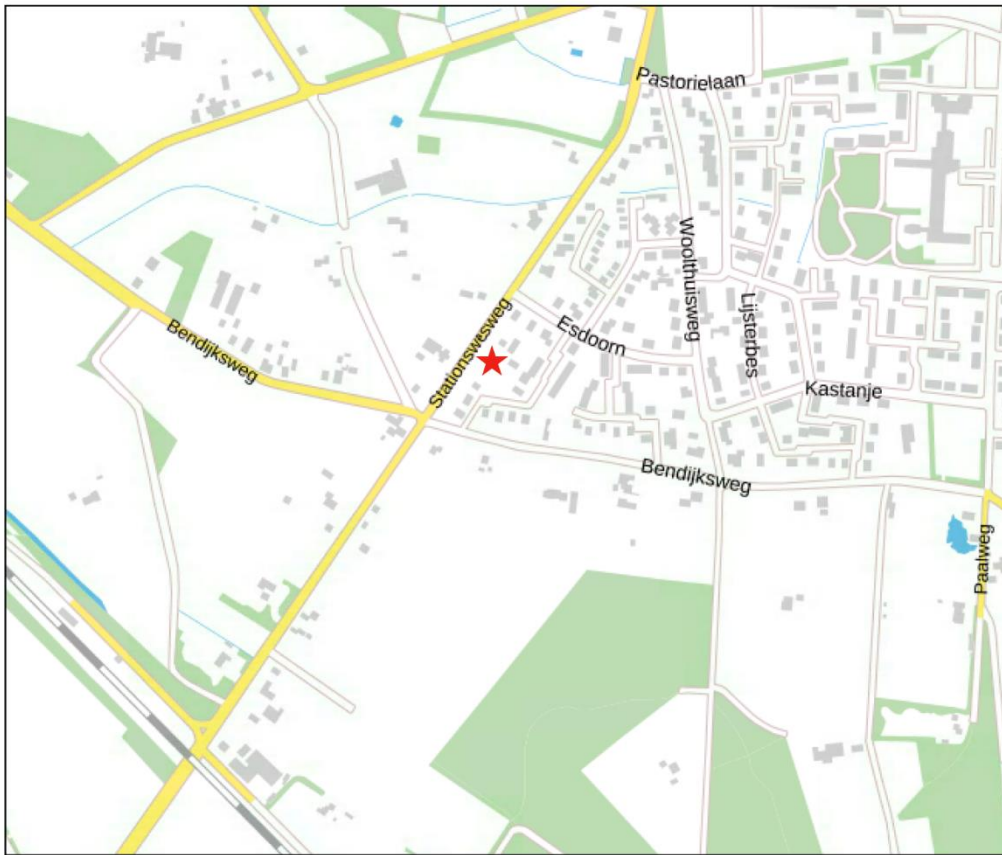

Afbeelding 5.1 Uitsnede Risicokaart Overijssel (Bron: Nederland.risicokaart.nl)

Uit de inventarisatie blijkt dat het plangebied:

- zich niet bevindt binnen de risicocontour van Bevi- en Brzo-inrichtingen danwel inrichtingen die vallen onder het Vuurwerkbesluit (plaatsgebonden risico);
- zich niet bevindt binnen een gebied waarbinnen een verantwoording van het groepsrisico nodig is;
- niet is gelegen binnen de veiligheidsafstanden van het vervoer gevaarlijke stoffen;
- niet is gelegen binnen de veiligheidsafstanden van buisleidingen voor het vervoer van gevaarlijke stoffen.

5.4.3 Conclusie

Een en ander brengt met zich mee dat het plan in overeenstemming is met wet- en regelgeving ter zake van externe veiligheid.

5.5 Milieuzonering

5.5.1 Algemeen

Zowel de ruimtelijke ordening als het milieubeleid stellen zich ten doel een goede kwaliteit van het leefmilieu te handhaven en te bevorderen. Dit gebeurt onder andere door milieuzonering. Onder milieuzonering verstaan we het aanbrengen van een voldoende ruimtelijke scheiding tussen milieubelastende bedrijven of inrichtingen enerzijds en milieugevoelige functies als wonen en recreëren anderzijds. De ruimtelijke scheiding bestaat doorgaans uit het aanhouden van een bepaalde afstand tussen milieubelastende en milieugevoelige functies. Die onderlinge afstand moet groter zijn naarmate de milieubelastende functie het milieu sterker belast.

Milieuzonering heeft twee doelen:

- het voorkomen of zoveel mogelijk beperken van hinder en gevaar bij woningen en andere gevoelige functies;
- het bieden van voldoende zekerheid aan bedrijven dat zij hun activiteiten duurzaam onder aanvaardbare voorwaarden kunnen uitoefenen.

Voor het bepalen van de aan te houden afstanden wordt de VNG-uitgave “Bedrijven en Milieuzonering” uit 2009 gehanteerd. Deze uitgave bevat een lijst, waarin voor een hele reeks van milieubelastende activiteiten (naar SBI-code gerangschikt) richtafstanden zijn gegeven ten opzichte van milieugevoelige functies. De lijst geeft richtafstanden voor de ruimtelijk relevante milieuaspecten geur, stof, geluid en gevaar.

De grootste van de vier richtafstanden is bepalend voor de indeling van een milieubelastende activiteit in een milieucategorie en daarmee ook voor de uiteindelijke richtafstand. De richtafstandenlijst gaat uit van gemiddeld moderne bedrijven. Indien bekend is welke activiteiten concreet zullen worden uitgeoefend, kan gemotiveerd worden uitgegaan van de daadwerkelijk te verwachten milieubelasting, in plaats van de richtafstanden. De afstanden worden gemeten tussen enerzijds de grens van de bestemming die de milieubelastende functie(s) toelaat en anderzijds de uiterste situering van de gevel van een milieugevoelige functie die op grond van het bestemmingsplan/bestemmingsplan mogelijk is.

5.5.2 Gebiedstypen

Volgens de VNG-uitgave “Bedrijven en Milieuzonering” dient eerst te worden beoordeeld of in de omgeving sprake is van een ‘rustige woonwijk’ of een ‘gemengd gebied’. Een rustige woonwijk is een woonwijk die is ingericht volgens het principe van functiescheiding. Overige functies komen vrijwel niet voor. Langs de randen is weinig verstoring van verkeer. In de VNG-uitgave wordt het buitengebied veelal gerekend tot het omgevingstype ‘rustige woonwijk’.

Een ‘gemengd gebied’ is een gebied met een matige tot sterke functiemenging. Direct naast woningen komen andere functies voor zoals winkels, horeca en kleine bedrijven. Ook lintbebouwing in het buitengebied met overwegend agrarische en andere bedrijvigheid kan als gemengd gebied worden beschouwd. Gebieden die direct langs de hoofdinfrastructuur liggen, behoren eveneens tot het omgevingstype gemengd gebied. Hier kan de verhoogde milieubelasting voor geluid de toepassing van kleinere richtafstanden rechtvaardigen. Geluid is voor de te hanteren afstand van milieubelastende activiteiten veelal bepalend.

Het plangebied is gelegen in een woongebied. Daarom wordt in dit geval uitgegaan van het omgevingstype “rustige woonwijk”.

Milieucategorie	Richtafstanden tot omgevingstype rustige woonwijk	Richtafstanden tot omgevingstype gemengd gebied
1	10 m	0 m
2	30 m	10 m
3.1	50 m	30 m
3.2	100 m	50 m
4.1	200 m	100 m
4.2	300 m	200 m
5.1	500 m	300 m
5.2	700 m	500 m
5.3	1.000 m	700 m
6	1.500 m	1.000 m

5.5.3 Situatie plangebied

5.5.3.1 Algemeen

Aan de hand van vorenstaande regeling is onderzoek verricht naar de feitelijke situatie. De VNG uitgave “Bedrijven en Milieuzonering” geeft een eerste inzicht in de milieuhinder van inrichtingen.

Zoals reeds hiervoor genoemd, wordt bij het realiseren van nieuwe functies gekeken naar de omgeving waarin de nieuwe functies gerealiseerd worden. Hierbij spelen twee vragen een rol:

1. past de nieuwe functie in de omgeving? (externe werking);
2. laat de omgeving de nieuwe functie toe? (interne werking).

5.5.3.2 Externe werking

Hierbij gaat het met name om de vraag of de voorgenomen ruimtelijke ontwikkeling leidt tot een situatie die, vanuit hinder of gevaar bezien, in strijd is te achten met een goede ruimtelijke ontwikkeling. Daarvan is sprake als het woon- en leefklimaat van omwonenden in ernstige mate wordt aangetast.

De functie 'wonen' betreft geen milieubelastende activiteit voor de omgeving. Daarom is geen sprake van enige vorm van aantasting van het woon- en leefklimaat van omwonenden.

5.5.3.3 Interne werking

Hierbij gaat het om de vraag of de nieuwe functies binnen het plangebied hinder ondervinden van bestaande functies in de omgeving.

In de directe omgeving van het plangebied bevinden zich geen milieubelastende functies.

Gezien het bovenstaande is ter plaatse van de nieuwe woonfuncties een aanvaardbaar woon- en leefklimaat te verwachten. Omgekeerd worden omliggende bedrijven eveneens niet belemmerd in hun bedrijfsvoering.

5.5.4 Conclusie

Het aspect milieuzonering vormt geen belemmering voor de uitvoerbaarheid van dit plan.

5.6 Geur

5.7.1 Algemeen

De Wet geurhinder en veehouderij (Wgv) vormt het toetsingskader vergunningverlening, als het gaat om geurhinder vanwege dierenverblijven van veehouderijen. De Wgv stelt één landsdekkend beoordelingskader met een indeling in twee categorieën. Voor diercategorieën waarvan de geuremissie per dier is vastgesteld, wordt deze waarde uitgedrukt in een ten hoogste toegestane geurbelasting op een geurgevoelig object. Voor de andere diercategorieën is die waarde een wettelijke vastgestelde afstand die ten minste moet worden aangehouden.

Op grond van de Wet geurhinder en veehouderij (Wgv) dient voor diercategorieën waarvoor per dier geen geuremissie is vastgesteld (bijvoorbeeld melkkoeien en paarden) en een geurgevoelig object de volgende afstanden aangehouden te worden:

- ten minste 100 meter indien het geurgevoelige object binnen de bebouwde kom is gelegen, en
- ten minste 50 meter indien het geurgevoelige object buiten de bebouwde kom is gelegen.

Voor diercategorieën waarvoor in de Wgv een geuremissie per dier is vastgesteld geldt dat de geurbelasting, binnen een concentratiegebied, op geurgevoelige objecten binnen de bebouwde kom niet meer dan 3 odour units per kubieke meter lucht mag bedragen. Voor geurgevoelige objecten buiten de bebouwde kom mag deze niet meer bedragen dan 14 odour units per kubieke meter lucht.

Activiteitenbesluit

Vanaf 1 januari 2013 is het Activiteitenbesluit ook van toepassing op agrarische activiteiten. Het Besluit landbouw milieubeheer is tegelijkertijd komen te vervallen. Agrarische bedrijven hebben geen vergunning meer nodig als al hun activiteiten onder de reikwijdte van het Activiteitenbesluit vallen. Dit zijn type B-bedrijven, zoals veehouderijen, kinderboerderijen (en andere bedrijven die kleinschalig dieren houden), glastuinbouwbedrijven, bedrijven met teelt in gebouwen, bedrijven met open teelt, agrarische loonwerkers en losse opslagen (bijvoorbeeld mest).

Voor geurhinder is in het Activiteitenbesluit een soortgelijk beoordelingskader opgenomen als in de Wet geurhinder en veehouderij (Wgv). Zo gelden binnen en buiten de bebouwde kom dezelfde normen als in de

Wgv. Ook de geurbelasting wordt bepaald volgens het bepaalde in de Wgv. Hetzelfde geldt voor het meten van de afstanden.

5.7.2 Situatie plangebied

Het plangebied ligt binnen de bebouwde kom, waardoor ten minste 100 meter afstand gehouden dient te worden van het geurgevoelige object. De afstand tussen het dichtstbijzijnde omliggende agrarische bedrijf en het plangebied is meer dan 460 meter. Hiermee wordt ruimschoots voldaan aan de afstand van 100 meter.

Gezien de ruime onderlinge afstand mag ervan worden uitgegaan dat ter plaatse van de woning sprake is van een goed woon- en leefklimaat. Tot slot wordt opgemerkt dat de herbestemming, vanwege de grote onderlinge afstand, geen belemmeringen oplevert voor de bedrijfsvoering van omliggende agrarische bedrijven.

5.7.1 Conclusie

Het aspect geur vormt geen belemmering voor dit plan.

5.7 Ecologie

Bescherming in het kader van de natuur wet- en regelgeving is op te delen in gebieds- en soortenbescherming. Bij gebiedsbescherming heeft men te maken met de Wet natuurbescherming en het Natuurnetwerk Nederland (NNN). Soortenbescherming gaat uit van de bescherming van dier- en plantensoorten. Sinds 1 januari 2017 is het wettelijk kader ten aanzien van gebieds- en soortenbescherming vastgelegd in de Wet natuurbescherming.

5.7.1 Gebiedsbescherming

5.7.1.1 Algemeen

Bescherming in het kader van de natuur wet- en regelgeving is op te delen in gebieds- en soortenbescherming. Sinds 1 januari 2017 is het wettelijk kader ten aanzien van gebieds- en soortenbescherming vastgelegd in de Wet natuurbescherming. Bij gebiedsbescherming heeft men te maken met Natura 2000-gebieden en het Natuurnetwerk Nederland (NNN). Soortenbescherming gaat uit van de bescherming van dier- en plantensoorten.

5.7.1.2 Natura 2000-gebieden

Natura 2000 is een samenhangend netwerk van natuurgebieden in Europa. Natura 2000 bestaat uit gebieden die zijn aangewezen in het kader van de Europese Vogelrichtlijn (79/409/EEG) en gebieden die zijn aangemeld op grond van de Europese Habitatrichtlijn (92/43/EEG). Deze gebieden worden in Nederland op grond van de Wet Natuurbescherming beschermd. In afbeelding 5.2 is de ligging van het plangebied (rode ster) weergegeven ten opzichte van de dichtstbijzijnde Natura 2000-gebieden.

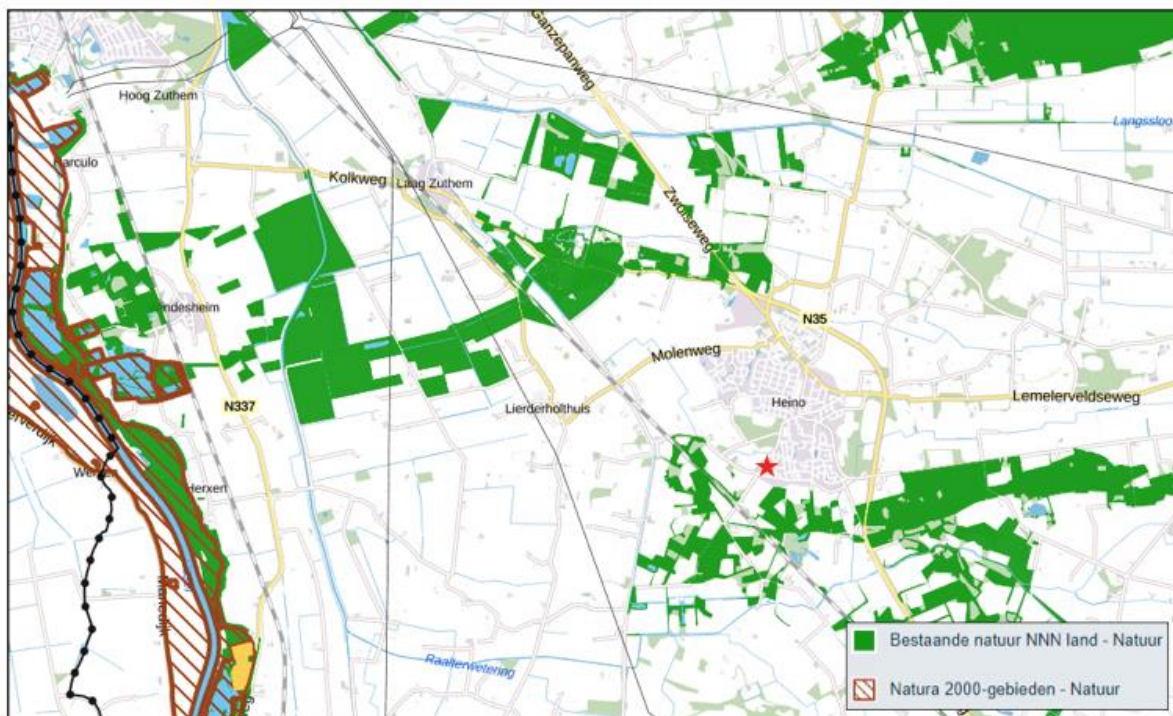

Afbeelding 5.2 Ligging van het plangebied ten opzichte van de Natura 2000/ NNN (voorheen EHS) (Bron: Provincie Overijssel)

Het plangebied ligt niet binnen een Natura 2000-gebied. Het dichtstbijzijnde Natura 2000-gebied ligt op een afstand van ruim 6 kilometer. Door BJZ.nu is een stikstofberekening uitgevoerd welke opgenomen is in bijlage 4. Op basis van het onderzoek wordt geconcludeerd dat voor zowel de aanlegfase als de gebruiksfase geen sprake is van rekenresultaten hoger dan 0,00 mol/ha/j. Er is daarmee geen sprake van een stikstofdepositie met significant negatief effect op Natura 2000-gebieden. Het project is in het kader van de Wet natuurbescherming, ten aanzien van de effecten van stikstofdepositie op Natura 2000-gebieden, niet vergunningsplichtig.

5.7.1.2 Natuurnetwerk Nederland (voorheen Ecologische Hoofdstructuur)

Het Natuurnetwerk Nederland (NNN) is de kern van het Nederlandse natuurbeleid. Het NNN is in provinciale structuurvisies uitgewerkt. In of in de directe nabijheid van het NNN geldt het 'nee, tenzij' - principe. In principe zijn er geen ontwikkelingen toegestaan als zij de wezenlijke kenmerken of waarden van het gebied aantasten.

Het plangebied (rode ster) maakt geen onderdeel uit van het NNN. De dichtstbijzijnde gronden die zijn aangemerkt als NNN zijn gelegen op meer dan 223 meter afstand van het plangebied (Bestaande natuur NNN, land) (zie afbeelding 5.2).

Gezien het feit dat sprake is van een ontwikkeling buiten het NNN en gezien de aard en omvang van dit plan wordt geconcludeerd dat er geen aantasting plaatsvindt van de wezenlijke kenmerken en waarden van het NNN. Er hoeft geen nader onderzoek uitgevoerd te worden en er hoeft ontheffing aangevraagd te worden om de voorgenomen activiteiten uit te mogen voeren in het kader van de Omgevingsverordening Overijssel.

5.7.2 Soortenbescherming

5.7.2.1 Algemeen

Sinds 1 januari 2017 is de Wet natuurbescherming van kracht. Het is verboden om alle soorten die beschermd zijn volgens de Vogelrichtlijn, Habitatrichtlijn, het Verdrag van Bern en het Verdrag van Bonn, evenals de in paragraaf 3.2 en 3.3 van de Wet natuurbescherming genoemde soorten te doden en te verwonden, evenals

het beschadigen en vernielen van voortplantingsplaatsen of rustplaatsen. Bij ruimtelijke ontwikkelingen dient te worden getoetst of er sprake is van negatieve effecten op de aanwezige natuurwaarden.

5.7.2.2 *Situatie plangebied*

In de huidige situatie is ter plaatse van het plangebied sprake van groenvoorzieningen. Het perceel is ingericht als grasland en van een waardevolle groenstructuur is geen sprake. Wel wordt benadrukt dat rekening wordt gehouden met de in artikel 1.11 van de Wet natuurbescherming opgenomen zorgplichtbepaling. Voor de te slopen houten schuur kan bij een sloopaanvraag een QuickScan Natuurwaarden wordt bijgevoegd.

Karakteristieke eiken

Opgemerkt wordt dat bij het aanleggen van de in- en uitritten rekening moet worden gehouden met de bestaande karakteristieke eiken langs de Stationsweg. Het is van belang dat de bestaande bomen worden gehandhaafd en dat er geen negatieve effecten optreden door het aanleggen van de in- en uitritten. Er moet voldoende afstand worden gehouden van de stamvoet van de bomen waarbij geen negatieve effecten mogen optreden aan de stabiliteitswortels en haarwortels van de eikenbomen. Verwacht wordt dat het deels verhardende van de bodem rondom de bomen geen negatieve effecten heeft voor de groei van de eiken.

5.7.3 **Conclusie**

Er worden geen negatieve effecten op het NNN en Natura 2000-gebieden verwacht. Daarnaast worden geen negatieve effecten op beschermde soorten in het plangebied verwacht en wordt nader onderzoek niet noodzakelijk geacht.

5.8 **Archeologie & Cultuurhistorie**

5.8.1 **Archeologie**

5.8.1.1 **Algemeen**

Op grond van de Erfgoedwet dient er in ruimtelijke plannen rekening gehouden te worden met archeologische waarden. In de Erfgoedwet is bepaald dat gemeenten een archeologische zorgplicht hebben en dat initiatiefnemers van projecten waarbij de bodem wordt verstoord, verplicht zijn rekening te houden met de archeologische relicten die in het plangebied aanwezig (kunnen) zijn. Hiervoor kan archeologisch onderzoek noodzakelijk zijn. Als blijkt dat in het plangebied behoudenswaardige archeologische vindplaatsen aanwezig zijn, dan kan de initiatiefnemer verplicht worden hiermee rekening te houden. Dit kan leiden tot een aanpassing van de plannen, waardoor de vindplaatsen behouden blijven, of tot een archeologische opgraving en publicatie van de resultaten.

5.8.1.2 *Situatie plangebied*

Op basis van het geldende bestemmingsplan is er geen archeologische dubbelbestemming aanwezig. Daarnaast is op basis van de archeologische verwachtingskaart (zie afbeelding 5.3) het plangebied aangemerkt als een gebied met een Lage archeologische verwachting. Archeologisch onderzoek is niet noodzakelijk.

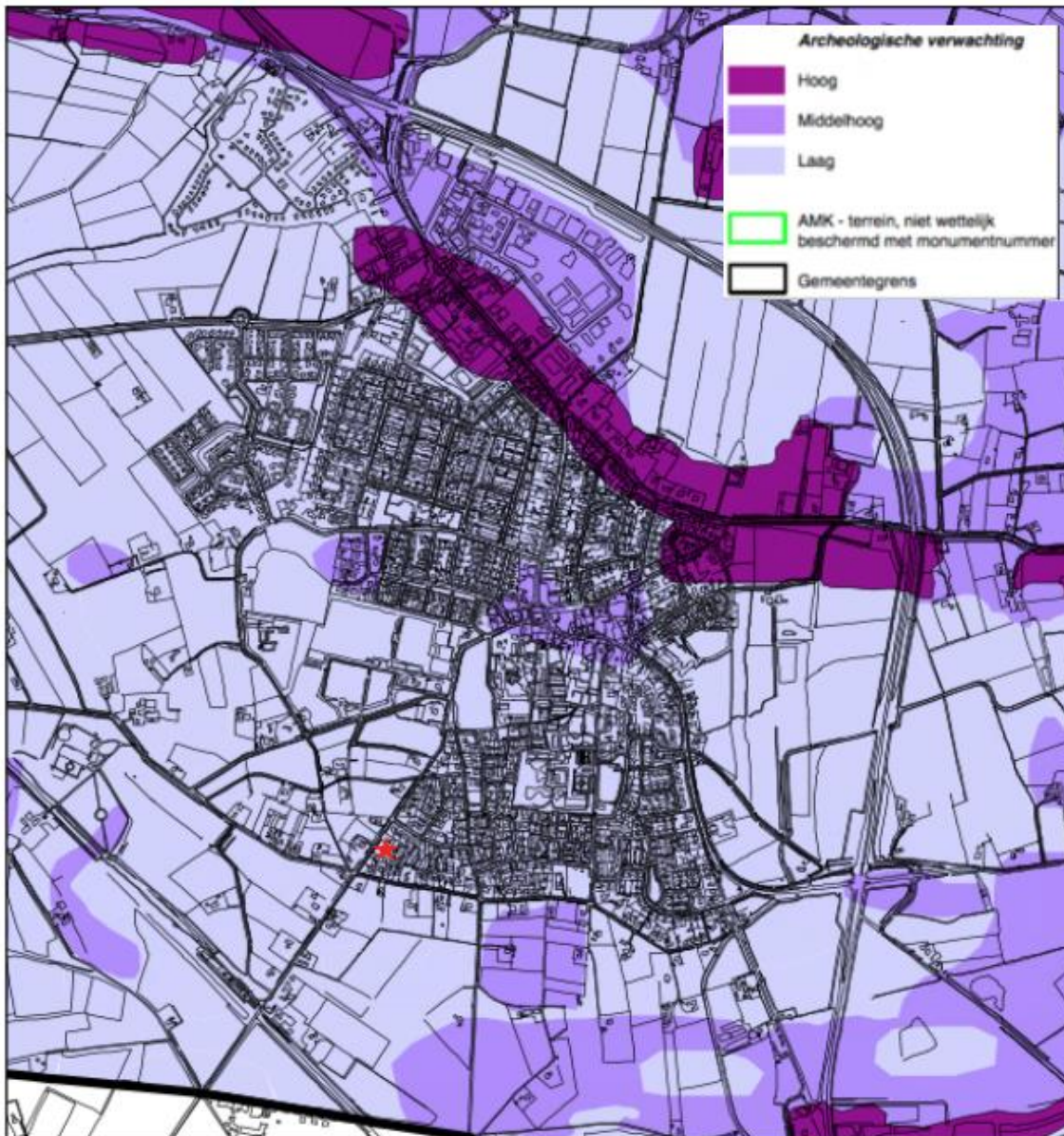

Afbeelding 5.3 Archeologische verwachtingskaart (Bron: Gemeente Raalte)

5.8.2 Cultuurhistorie

5.8.2.1 Algemeen

Onder cultuurhistorische waarden worden alle structuren, elementen en gebieden bedoeld die cultuurhistorisch van belang zijn. Zij vertellen iets over de ontstaansgeschiedenis van het Nederlandse cultuurlandschap. Vaak is er een sterke relatie tussen aardkundige aspecten en cultuurhistorische aspecten.

In de Bro is in artikel 3.1.6, vijfde lid, onderdeel a opgenomen dat een bestemmingsplan “een beschrijving van de wijze waarop met de in het gebied aanwezige cultuurhistorische waarden en in de grond aanwezige of te verwachten monumenten rekening is gehouden” dient te bevatten.

5.8.2.2 Situatie plangebied

Er bevinden zich in het plangebied zelf geen rijks- dan wel gemeentelijke monumenten. In het plangebied of in de directe nabijheid van het plangebied is geen sprake van bijzondere cultuurhistorische waarden. Gesteld wordt dat het aspect cultuurhistorie geen belemmering vormt voor dit plan.

5.8.3 Conclusie

Geconcludeerd kan worden dat er geen archeologisch onderzoek benodigd is en er geen sprake is van negatieve effecten op de cultuurhistorische waarden.

HOOFDSTUK 6 WATERASPECTEN

6.1 Vigerend beleid

6.1.1 Europees beleid

De Europese Kaderrichtlijn Water (2000/60/EG) is op 22 december 2000 in werking getreden en is bedoeld om in alle Europese wateren de waterkwaliteit chemisch en ecologisch verder te verbeteren. De Kaderrichtlijn Water omvat regelgeving ter bescherming van het binnenlandse oppervlaktewater, overgangswateren (waaronder estuaria worden verstaan), kustwateren en grondwater. Streefdatum voor het bereiken van gewenste waterkwaliteit is 2015. Eventueel kan er, mits goed onderbouwd, uitstel (derogatie) verleend worden tot uiteindelijk 2027. Voor het uitwerken van de doelstellingen worden er op (deel)stroomgebied plannen opgesteld. In deze (deel)stroomgebiedbeheersplannen staan de ambities en maatregelen beschreven voor de verschillende (deel)stroomgebieden. Met name de ecologische ambities worden op het niveau van de deelstroomgebieden bepaald.

6.1.2 Rijksbeleid

Het Rijksbeleid op het gebied van waterbeheer is vastgelegd in het Nationaal Waterplan (NWP) 2016-2021 (vastgesteld 17 december 2015). Het plan geeft op hoofdlijnen de ambities weer van het Rijk ten aanzien van het nationale waterbeleid en het daaraan gerelateerde ruimtelijke beleid. De belangrijkste ambities richten zich op waterveiligheid, zoetwater en waterkwaliteit. Maar ook de Deltabeslissingen en enkele waterafhankelijke thema's als natuur en duurzame energie hebben in het plan een plek gekregen. De doorwerking van de beleidsambities/uitgangspunten naar lagere overheden is geregeld in de Structuurvisie Infrastructuur en Ruimte (2012), het Bestuursakkoord Water (2011) en de Waterwet (2009).

6.1.3 Provinciaal beleid

In de Omgevingsvisie Overijssel wordt ruim aandacht besteed aan de wateraspecten. De ambities zijn, naast de uitvoering van de Kaderrichtlijn Water, gericht op de verbetering van de kwaliteit van de kleinere wateren, de veiligheid, de grondwaterbescherming, bestrijding van wateroverlast, de kwantiteit en kwaliteit van grond- en oppervlakte water en waterbeleving zowel in de groene ruimte als stedelijk gebied.

6.1.4 Waterschap Drents Overijsselse Delta

Door de invoering van de Kaderrichtlijn Water is Nederland verdeeld in vijf deelstroomgebieden. Het deelstroomgebied Rijn-Oost wordt beheerd door de waterschappen Drents Overijsselse Delta (voorheen Reest en Wieden & Groot Salland), Vechtstromen en Rijn en IJssel. Om te voldoen aan de eisen van de Kaderrichtlijn Water hebben deze waterschappen de afgelopen jaren intensief samengewerkt met elkaar en met andere partners. Het nieuwe Waterbeheerplan is één van de resultaten van deze samenwerking. De opzet en grote delen van dit Waterbeheerplan zijn inhoudelijk hetzelfde als dat van de andere waterschappen in Rijn-Oost.

Het Drents Overijsselse Delta heeft het waterbeleid vastgelegd in het Waterbeheerplan (WBP 2016-2021). Het waterbeheerplan geeft vooral de koers aan voor de komende jaren.

- Overstromingen, wateroverlast of droogte te voorkomen of beperken. Inwoners kunnen hierdoor op een goede manier wonen en werken. Boeren en natuurbeheerders kunnen goed gebruik maken van de grond.
- Beschermen en verbeteren van de kwaliteit van het water in de volle breedte. Een goede ecologische en chemische kwaliteit van het (oppervlakte)water is belangrijk. Het water is schoon en gezond en inwoners kunnen hiervan genieten. Ook de doelen voor waterkwaliteit die voortvloeien uit Europese wetgeving; de Kaderrichtlijn Water (KRW) maken onderdeel uit van het plan.
- Afvalwater in de afvalwaterzuiveringsinstallaties effectief en efficiënt behandelen. Het waterschap probeert niet alleen schadelijke stoffen uit het water te halen, het wil ook van deze stoffen nieuwe producten maken en nieuwe toepassingen zoeken.

6.1.5 Gemeentelijk beleid

6.1.5.1 Gemeentelijk Rioleringsplan (GRP)

In de Waterwet en de Wet milieubeheer zijn de gemeentelijke watertaken geregeld. Deze taken hebben betrekking op de gemeentelijke zorgplicht voor:

- inzameling en transport van stedelijk afvalwater.
- het inzamelen en verwerken van afvloeiend hemelwater.
- grondwater(maatregelen).

Het gemeentelijke rioleringsplan (GRP) beschrijft de beleidskaders (ambities) en de activiteiten voor de inzameling, transport en verwerking van stedelijk afval, hemel- en grondwater.

Het GRP gaat uit van de volgende principes (tritsen):

De trits “vasthouden --> bergen --> afvoeren” houdt in dat in eerste instantie getracht wordt het (gebiedseigen) water in de bodem te infiltreren. Indien dit niet mogelijk is dient het afstromend regenwater lokaal te worden geborgen in vijvers en watergangen. Pas in de laatste instantie kan overwogen worden het water (zo traag mogelijk) af te voeren naar de omgeving.

De trits “schoonhouden --> scheiden --> schoonmaken” omvat ten eerste het niet toelaten dat de kwaliteit van water verslechtert (schoon houden), vervolgens het gescheiden houden van schone en vuile waterstromen en als laatste het zuiveren (schoonmaken) van verontreinigd water. Door water schoon te houden en vuile waterstromen zoveel mogelijk gescheiden te houden kan de omvang van te zuiveren water worden beperkt en tevens het zuiveringsrendement worden verhoogd.

Ontvlechting vindt in principe plaats als dat doelmatig en kosteneffectief is.

Bij nieuwbouw is de aanleg van een gemeentelijk hemelwaterstelsel (riool of watergang) gebruikelijk, waar de particulier het hemelwater naartoe kan afvoeren. De infrastructuur wordt in principe zodanig ingericht dat de particulier in staat wordt gesteld het hemelwater (voor een deel) op eigen terrein te verwerken (lozen op aangrenzende sloot en/of infiltratie in de bodem). Is verwerking op eigen terrein niet mogelijk dan kan de particulier het hemelwater bovengronds afvoeren naar het gemeentelijk hemelwaterstelsel.

Ten aanzien van de verwerking van grondwater bij nieuwbouw kan worden gesteld dat dit voldoende wordt ondervangen in het “watertoets proces”. Hierbij worden vooraf de waterhuishoudkundige belangen expliciet en op evenwichtige wijze meegewogen bij de ontwikkeling van nieuwbouwlocaties.

Hitte, droogte, watertekort en wateroverlast zijn aspecten die van wezenlijke invloed zijn bij het ontwerpen en bij de realisatie van plannen voor zowel inbreidings- als uitbreidingslocaties. Met deze aspecten wordt rekening gehouden door het principe van de meerlaagsveiligheid als bouwsteen van wezenlijk belang te hanteren bij het opstellen en uitvoeren van ruimtelijke plannen. Bestaande en nieuwe blauwe en groene elementen ondersteunen de klimaatadaptatie in het binnenstedelijk gebied en op bedrijven- en industrieterreinen. Afkoppelen van verhard oppervlak is niet een doel op zich. Doelmatigheid, haalbaarheid en betaalbaarheid van afkoppelmaatregelen worden meegewogen in ruimtelijke plannen. De samenhang met het beleid over klimaatadaptatie en overstromingsrisico wordt integraal beoordeeld.

Waterlopen met een beschermde status (Kaderrichtlijn water) staan vermeld op de verbeelding behorende bij een ruimtelijk plan. Informatie over de status van een KRW-lichaam en beoogde maatregelen verwoord in zogenaamde “factsheets”, wordt beschouwd als zwaarwegend belang waar slecht gemotiveerd van kan worden afgeweken door het treffen van mitigerende of compenserende maatregelen.

6.2 Waterparagraaf

6.2.1 Algemeen

Zoals in voorgaande paragrafen uiteen is gezet, wordt in het moderne waterbeheer (waterbeheer 21e eeuw) gestreefd naar duurzame, veerkrachtige watersystemen met minimale risico's op wateroverlast of watertekorten. Belangrijk instrument hierbij is de watertoets, die sinds 1 november 2003 in ruimtelijke

plannen is verankerd. In de toelichting op ruimtelijke plannen dient een waterparagraaf te worden opgenomen. Hierin wordt verslag gedaan van de wijze waarop rekening is gehouden met de gevolgen van het plan voor de waterhuishoudkundige situatie (watertoets).

Het doel van de watertoets is te garanderen dat waterhuishoudkundige doelstellingen expliciet en op een evenwichtige wijze in het plan worden afgewogen. Deze waterhuishoudkundige doelstellingen betreffen zowel de waterkwantiteit (veiligheid, wateroverlast, tegengaan verdroging) als de waterkwaliteit (riolering, omgang met hemelwater, lozingen op oppervlaktewater).

6.2.2 Watertoetsproces

Het waterschap Drents Overijsselse Delta is geïnformeerd over het plan door gebruik te maken van de digitale watertoets. De beantwoording van de vragen heeft geleid tot de zogenoemde “korte procedure”. Hieronder zijn de belangrijkste opmerkingen en adviezen uit de waterparagraaf behorend bij de ‘korte procedure’ opgenomen. Voor het volledige watertoetsresultaat wordt verwezen naar bijlage 5 bij deze toelichting.

Het plan heeft geen schadelijke gevolgen voor de waterkwaliteit en ecologie. Binnen het bestemmingsplan worden niet meer dan tien wooneenheden gerealiseerd en de toename van het verharde oppervlak bedraagt niet meer dan 1.500 m². Binnen het plangebied is geen sprake van (grond)wateroverlast.

Voor de aanleghoogte wordt een ontwateringsdiepte geadviseerd van minimaal 80 centimeter. Dit is de afstand tussen de gemiddelde hoogste grondwaterstand (GHG) en onderzijde bouwvloer. Bij het bouwen zonder kruipruimte kan worden volstaan met een kleinere ontwateringsdiepte. Om wateroverlast binnen woningen en bedrijven te voorkomen adviseren wij om een drempelhoogte van 30 centimeter boven het straatpeil te hanteren (as van de weg). Voor lager gelegen ruimtes, zoals kelders en parkeergarages, wordt aandacht besteed aan het voorkomen van wateroverlast door bijvoorbeeld instromend hemelwater.

Bij de afvoer van overtollig hemelwater moet het afstromend hemelwater ter plaatse in de bodem dan wel op het oppervlaktewater worden teruggebracht. Het waterschap heeft de voorkeur om het hemelwater, daar waar mogelijk, te infiltreren in de bodem.

Ten aanzien van voorliggend plan wordt hemelwater ter plaatse in de bodem geïnfiltrerd. Het perceel biedt hier voldoende mogelijkheden voor. De procedure in het kader van de watertoets is goed doorlopen. De bestemming en de grootte van het plan hebben een geringe invloed op de waterhuishouding in ruimtelijke zin. Het waterschap geeft daarmee een positief wateradvies.

HOOFDSTUK 7 JURIDISCHE ASPECTEN EN PLANVERANTWOORDING

7.1 Inleiding

In de voorgaande hoofdstukken is ingegaan op het plangebied, het relevante beleid en de milieu- en omgevingsaspecten. De informatie uit deze hoofdstukken is gebruikt om keuzes te maken bij het maken van het juridische deel van het bestemmingsplan: de verbeelding en de regels. In dit hoofdstuk wordt dieper ingegaan op de opzet van dit juridische deel. Daarnaast wordt een verantwoording gegeven van de gemaakte keuzes op de verbeelding en in de regels.

7.2 Opzet van de regels

7.2.1 Algemeen

In de Wet ruimtelijke ordening (Wro) die op 1 juli 2008 in werking is getreden, is de verplichting opgenomen om ruimtelijke plannen en besluiten digitaal vast te stellen. De digitaliseringsverplichting geldt vanaf 1 januari 2010. In de ministeriële Regeling standaarden ruimtelijke ordening is vastgelegd dat de Standaard Vergelijkbare Bestemmingsplannen (SVBP) de norm is voor de vergelijkbaarheid van bestemmingsplannen. Naast de SVBP zijn ook het Informatiemodel Ruimtelijke Ordening en de Standaard Toegankelijkheid Ruimtelijke Instrumenten normerend bij het vastleggen en beschikbaar stellen van bestemmingsplannen.

De SVBP geeft normen voor de opbouw van de planregels en voor de digitale verbeelding van het bestemmingsplan. Dit bestemmingsplan is opgesteld conform de normen van de SVBP2012.

Het juridisch bindend gedeelte van het bestemmingsplan bestaat uit planregels en bijbehorende verbeelding waarop de bestemmingen zijn aangegeven. De verbeelding en de planregels dienen in samenhang te worden bekeken.

De regels zijn onderverdeeld in vier hoofdstukken:

1. Inleidende regels;
2. Bestemmingsregels;
3. Algemene regels;
4. Overgangs- en slotregels.

7.2.2 Inleidende regels

Hoofdstuk 1 bevat de inleidende regels. Deze regels gelden voor het gehele plangebied en bevatten:

- *Begrippen (Artikel 1)*
In dit artikel zijn definities van de in de regels gebruikte begrippen opgenomen. Hiermee is een eenduidige interpretatie van deze begrippen vastgelegd.
- *Wijze van meten (Artikel 2)*
Dit artikel geeft op een eenduidige manier aan op welke wijze afstanden, dakhellingen en oppervlakten moeten worden gemeten en hoe voorkomende eisen betreffende de maatvoering begrepen moeten worden.

7.2.3 Bestemmingsregels

Hoofdstuk 2 van de regels bevat de juridische vertaling van de in het plangebied voorkomende bestemmingen. De regels zijn onderverdeeld in o.a.:

- Bestemmingsomschrijving: omschrijving van de activiteiten die zijn toegestaan;
- Bouwregels: eisen waaraan de bebouwing moet voldoen (bouwhoogte, goothoogte etc.);
- Afwijken van de bouwregels: onder welke voorwaarde(n) mag afgeweken worden van de aangegeven bouwregels.

- Specifieke gebruiksregels: welk gebruik van gronden en opstallen in ieder geval strijdig zijn of onder welke voorwaarden toegestaan zijn;

In paragraaf 7.3 worden de bestemmingen nader toegelicht en wordt aangegeven waarom voor bepaalde gronden voor de desbetreffende bestemming is gekozen.

7.2.4 Algemene regels

Hoofdstuk 3 bevat de algemene regels. Deze regels gelden voor het gehele plangebied. Dit hoofdstuk is opgebouwd uit:

Anti-dubbeltelregel (Artikel 5)

Deze regel is opgenomen om een ongewenste verdichting van de bebouwing te voorkomen. Deze verdichting kan zich met name voordoen, indien een perceel of een gedeelte daarvan, meer dan één keer betrokken wordt bij de berekening van (bijvoorbeeld) een maximaal bebouwingspercentage.

Algemene gebruiksregels (Artikel 6)

In dit artikel worden de algemene gebruiksregels beschreven. Deze regels geven aan welk gebruik van gronden als strijdig gebruik wordt aangemerkt.

Algemene afwijkingsregels (Artikel 7)

In dit artikel worden de algemene aanduidingsregels beschreven. Deze regels maken het mogelijk om op ondergeschikte punten van de regels in het bestemmingsplan af te wijken.

Overige regels (Artikel 8)

In dit artikel zijn bepalingen ten aanzien van de werking van wettelijke regelingen en voldoende parkeergelegenheid opgenomen.

7.2.5 Overgangs- en slotregels

In hoofdstuk 4 van de regels staan de overgangs- en slotregels. In het overgangsrecht is aangegeven wat de juridische consequenties zijn van bestaande situaties die in strijd zijn met dit bestemmingsplan. In de slotregel wordt aangegeven hoe het bestemmingsplan wordt genoemd.

7.3 Verantwoording van de regels

Kenmerk van de Nederlandse ruimtelijke ordeningsregelgeving is dat uitgegaan wordt van toelatingsplanologie. Een bestemmingsplan geeft aan welke functies waar zijn toegestaan en welke bebouwing mag worden opgericht. Bij het opstellen van dit bestemmingsplan zijn keuzes gemaakt over welke functies waar worden mogelijk gemaakt en is gekeken welke bebouwing stedenbouwkundig toegestaan kan worden.

Het is noodzakelijk dat het bestemmingsplan een compleet inzicht biedt in de bouw- en gebruiksmogelijkheden binnen het betreffende plangebied. Het bestemmingsplan is het juridische toetsingskader dat bindend is voor de burger en overheid en geeft aan wat de gewenste planologische situatie voor het plangebied is.

In deze paragraaf worden de gemaakte keuzes nader onderbouwd.

Tuin (Artikel 3)

De bestemming 'Tuin' is bedoeld voor tuinen behorende bij de op de aangrenzende gronden gelegen hoofdgebouwen met de daarbijbehorende verhardingen, erven en terreinen, en ondergeschikte voorzieningen.

Wonen – 2 (Artikel 4)

De grond die in gebruik wordt genomen als woonperceel is bestemd als 'Wonen – 2'. Hiermee is aansluiting gezocht bij de bestemming van woningen in de directe omgeving van het plangebied. Gronden met deze bestemming zijn hoofdzakelijk bedoeld voor wonen, al dan niet in combinatie met ruimte voor een beroep

en/of bedrijf aan huis. De toegestane bouwwerken betreffen; woningen, bijbehorende bouwwerken bij woningen, bouwwerken geen gebouwen zijnde en overkappingen. Voor wat betreft de bouwregels is aangesloten bij het geldende bestemmingsplan "Heino".

HOOFDSTUK 8 ECONOMISCHE UITVOERBAARHEID

8.1 Economische uitvoerbaarheid

Artikel 6.12 van de Wet ruimtelijke ordening stelt dat gelijktijdig met de vaststelling van het bestemmingsplan moet worden besloten om al dan niet een exploitatieplan vast te stellen. Hoofregel is dat een exploitatieplan moet worden vastgesteld bij elk bestemmingsplan. Er zijn echter uitzonderingen. Het is mogelijk dat de raad verklaart dat met betrekking tot een bestemmingsplan geen exploitatieplan wordt vastgesteld indien het verhaal van kosten van de grondexploitatie anderszins is verzekerd of het stellen van nadere eisen en regels niet noodzakelijk is.

De gemeentelijke kosten zijn beperkt tot de ambtelijke kosten, welke worden verhaald middels de gemeentelijke legesverordening. In een overeenkomst tussen initiatiefnemer en de gemeente is vastgelegd dat eventuele planschade voor rekening van de initiatiefnemer komt. Hiermee is het kostenverhaal anderszins verzekerd en is op grond van artikel 6.12 Wro geen exploitatieplan nodig.

HOOFDSTUK 9 VOOROVERLEG EN INSPRAAK

9.1 Vooroverleg

Op grond van artikel 3.1.1 Bro is vooroverleg vereist met het waterschap en met de diensten van de provincie en Rijk die betrokken zijn bij de zorg voor de ruimtelijke ordening of belast zijn met de behartiging van belangen welke in het plan in het geding zijn.

9.1.1 Het Rijk

In het Besluit algemene regels ruimtelijke ordening (Barro) zijn de nationale belangen die juridische borging vereisen opgenomen. Het Barro is gericht op doorwerking van nationale belangen in gemeentelijke bestemmingsplannen. Geoordeeld wordt dat dit bestemmingsplan geen nationale belangen schaadt. Daarom is afgezien van het voeren van vooroverleg met het Rijk.

9.1.2 Provincie Overijssel

Het plan wordt in het kader van het regulier vooroverleg verzonden naar de provincie Overijssel.

9.1.3 Waterschap Drents Overijsselse Delta

De watertoets heeft plaats gevonden op de website www.dewatertoets.nl. Deze toets resulteerde in een positief wateradvies van het waterschap. De uitkomsten van deze watertoets hebben ertoe geleid dat nader overleg in het kader van vooroverleg niet noodzakelijk is.

9.2 Inspraak

Conform de gemeentelijke inspraakverordening kan het bestuursorgaan zelf besluiten of inspraak wordt verleend bij de voorbereiding van gemeentelijk beleid. In het voorliggende geval wordt geen voorontwerp bestemmingsplan ter inzage gelegd.

9.2 Zienswijzen

Deze paragraaf wordt na de inzage termijn van het ontwerpbestemmingsplan ingevuld.

BIJLAGEN BIJ DE TOELICHTING

Bijlage 1 Bodemonderzoek

Bijlage 2 Bodemonderzoek NEN 5707

Bijlage 3 Herbemonstering grondwater

Bijlage 4 Aeries-berekening

Bijlage 5 Watertoetsresultaat