



Van der Poel B.V.
Adviesbureau bodem en milieu

**Historisch onderzoek
ter plaatse van:**

n

Schoonhetenseweg 6-6a

te Mariënheem

172326



VERANTWOORDING

Rapport	
Type onderzoek	Historisch onderzoek
Locatie onderzoek	Schoonhetenseweg 6-6a te Mariënheem
Projectnummer	172326
Versie rapportage	1
Auteur	Dhr. M. Ubels
Controle en vrijgave	Dhr. R. Huls
Datum	2 februari 2018

Opdrachtgever	
Naam	Webon bouwontwikkeling
	Steege 6
	8102 SP RAALTE
Contactpersoon	H. Westenk

Uitgevoerd door



Van der Poel BV
 Larikslaan 1
 7244 BA BARCHEM
 Tel: 0547-261888
 info@vdpoelmilieu.nl

DISCLAIMER

Dit rapport is het resultaat van een historisch onderzoek dat is uitgevoerd ter plaatse van Schoonhetenseweg 6-6a te Mariënheem, in opdracht van Webon bouwontwikkeling.

Ten behoeve van de juiste interpretatie van dit rapport is het noodzakelijk te beschikken over de gehele rapportage, inclusief bijlagen.

Het rapport is ongeschikt voor toepassing in een juridische context indien:

- de paginanummering van het rapport onjuist of onvolledig is
- de bijlagen genoemd in de inhoudsopgave (deels) ontbreken
- het projectnummer in het rapport en op de bijlage niet overeenkomt

We stellen dit rapport alleen ter beschikking aan derden in geval van schriftelijke toestemming van de opdrachtgever.



Inhoudsopgave

1.	INLEIDING	4
1.1	Algemeen	4
1.2	Aanleiding en Doelstelling.....	4
1.3	Kwaliteitsborging	4
1.4	Leeswijzer.....	4
2.	VOORONDERZOEK (NEN 5725: 2017)	5
2.1	Algemeen	5
2.2	Systematiek milieuhygiënisch vooronderzoek.....	5
2.3	Stap 1 bij het uitvoeren van milieuhygiënisch vooronderzoek.....	5
2.4	Stap 2 bij het uitvoeren van milieuhygiënisch vooronderzoek.....	6
2.5	Samenvatting vooronderzoek	6
3.	SAMENVATTING EN CONCLUSIES	7
3.1	Samenvatting	7
3.2	Conclusies en aanbevelingen	7

BIJLAGEN

1.1	Regionale ligging
1.2	Situatieschets onderzoekslocatie
2	Resultaten vooronderzoek



1. INLEIDING

1.1 ALGEMEEN

In opdracht van Webon bouwontwikkeling is door Van der Poel BV een historisch onderzoek uitgevoerd ter plaatse van een locatie aan de Schoonhetenseweg 6-6a te Mariënheem.

1.2 AANLEIDING EN DOELSTELLING

Aanleiding tot het historisch bodemonderzoek is de voorgenomen bestemmingswijziging het onderzoeksterrein.

Doel van het onderzoek is aan de hand van de verzamelde informatie een oordeel te geven omtrent de mogelijkheid van de aanwezigheid van bodemverontreiniging ter plaatse.

1.3 KWALITEITSBORGING

Van der Poel BV streeft naar een zo hoog mogelijk kwaliteit van onderzoek te leveren.

Naast kwaliteit is onafhankelijkheid van groot belang om onze opdrachtgever van dienst te zijn met het beste advies voor zijn vraagstuk.

Wij merken dan ook op dat er geen functionele relatie bestaat tussen opdrachtgever en Van der Poel BV, hetgeen betekent dat het advies van Van der Poel onafhankelijk is van de belangen van de opdrachtgever en derden.

Conform de eisen uit onze ethische code houdt Van der Poel alle gegevens geheim, waarvan wij kennisnemen als gevolg van de uitvoering van de werkzaamheden, behoudens in geval van wettelijke verplichtingen.

De veldwerkzaamheden en laboratorium werkzaamheden zijn uitgevoerd volgens de actuele beoordelingsrichtlijn en accreditatieschema, en de onderzoeksstrategie is opgesteld conform de geldende NEN normen en protocollen, zoals hierna beschreven.

1.4 LEESWIJZER

In hoofdstuk 2 is de basisinformatie weergegeven van het onderzoeksgebied en worden de uitkomsten uit het vooronderzoek beschreven. In hoofdstuk 3 is een samenvatting opgenomen en zijn de conclusies en aanbevelingen weergegeven.



2. VOORONDERZOEK (NEN 5725: 2017)

2.1 ALGEMEEN

Vooronderzoek is de basis voor werkzaamheden die een uitspraak vereisen over de milieuhygiënische kwaliteit van de bodem.

Het doel van het vooronderzoek is inzicht te verkrijgen in de mogelijke aanwezigheid van verontreinigingen op de onderzoekslocatie. Hierbij wordt een inschatting gemaakt van de aard, mate, oorzaak en ligging van mogelijke verontreinigingen. Om dit doel te bereiken wordt relevante informatie over de onderzoekslocatie en eventueel beïnvloeding vanuit de directe omgeving verzameld, geanalyseerd en geïnterpreteerd.

2.2 SYSTEMATIEK MILIEUHYGIËNISCH VOORONDERZOEK

Afhankelijk van de aanleiding voor het verrichten van het vooronderzoek (Stap 1) moet antwoord verkregen worden op een aantal in de NEN 5725:2017 geformuleerde onderzoeksvragen (stap 2). Indien naar deskundigheid van de onderzoeker alle (verplichte) onderzoeksaspecten zijn behandeld en de onderzoeksvragen (zie bijlage 2) in voldoende mate zijn beantwoord, is het vooronderzoek afgerond en worden conclusies getrokken en een hypothese opgesteld.

2.3 STAP 1 BIJ HET UITVOEREN VAN MILIEUHYGIËNISCH VOORONDERZOEK

De eerste stap in het vooronderzoek is het vaststellen van de aanleiding voor vooronderzoek. Hieruit volgt tevens een eenduidige afbakening van het geografisch gebied (de onderzoekslocatie). In de norm voor vooronderzoek zijn zeven aanleidingen tot vooronderzoek naar landbodems geformuleerd. Voor onderhavig vooronderzoek is de volgende aanleiding geformuleerd:

A. opstellen hypothese over de bodemkwaliteit ten behoeve van uit te voeren bodemonderzoek volgens 6.2.1



2.4 STAP 2 BIJ HET UITVOEREN VAN MILIEUHYGIËNISCH VOORONDERZOEK

Alle voor het vooronderzoek relevante en beschikbare informatie die nodig zijn voor het beantwoorden van de onderzoeksvragen zijn verzameld door de onderzoeker.

Onderzoeksaspecten		Aanleidingen tot vooronderzoek						
		A	B	C	D	E	F	G
Locatiegegevens	Eigendomssituatie	0	0					
	Hoogteligging					✓		
Bodemopbouw en geohydrologie	Bodemopbouw	✓	✓		✓	✓	✓	
	Antropogene lagen in de bodem	✓	✓	✓	✓	✓	✓	✓
	Geohydrologie	✓	✓					
Verwachting t.a.v. de bodemkwaliteit	Geval van ernstige bodemverontreiniging?	✓		✓	✓	✓	✓	✓
	Kwaliteit o.b.v. BKK	✓	0	✓	✓	✓	✓	✓
	O.b.v. uitgevoerde bodemonderzoeken	✓	✓	✓	✓	✓		✓
Gebruik en beïnvloeding van de locatie, verdachte situatie, activiteiten, ongewoon voorval	Voormalig	✓	0	✓	✓	✓		✓
	Huidig	✓	✓		✓	✓	✓	
	Toekomst		✓			0		
	Asbestverdacht?	✓		✓	✓	✓	✓	✓
Terreinverkenning								
✓ Verplicht onderzoeksaspect. Indien dit onderzoeksaspect niet van toepassing is, behoort dit in het rapport te worden vermeld en gemotiveerd								
0 Optioneel								

TABEL 2.1 ONDERZOEKSASPECTEN MILIEUHYGIËNISCH VOORONDERZOEK

De resultaten van het vooronderzoek zijn uitgebreid beschreven in bijlage 2. De bijzonderheden die naar voren komen uit het vooronderzoek zijn samenvattend beschreven in hoofdstuk 2.5.

2.5 SAMENVATTING VOORONDERZOEK

Na het raadplegen van de verschillende bronnen zijn er voldoende gegevens bekend om antwoord te geven op de geformuleerde onderzoeksvragen.

Het terrein is gelegen tussen Schoonheetenseweg 4 en de spoorlijn tussen Raalte-Nijverdal. Op het terrein is een voormalige kippenschuur aanwezig. De kippenschuur is in verschillende jaren gebouwd. Op de tekening in bijlage 1 zijn de verschillende bouwperiodes weergegeven.

Uit het dossieronderzoek bij de gemeente Raalte is naar voren gekomen dat de locatie sinds 1959 in gebruik is als kippenschuur. In 1960 en 1963 zijn er voorbereidingen van de kippenschuur gerealiseerd. Ter plaatse van het deel dat in 1959 en 1960 is gebouwd zijn asbestverdachte golfplaten gebruikt als dakbedekking.

Het deel dat is gebouwd in 1963 is voorzien van bliken dakplaten, ook hier is geen dakgoot toegepast.

In het milieudossier zijn geen vermeldingen van bodemonderzoeken ter plaatse van het onderzoeksterrein.



3. SAMENVATTING EN CONCLUSIES

3.1 SAMENVATTING

In opdracht van Webon bouwontwikkeling is door Van der Poel BV een verkennend milieukundig bodemonderzoek uitgevoerd ter plaatse van een locatie aan de Schoonhetenseweg 6-6a te Mariënheem. Aanleiding tot het historisch bodemonderzoek is de voorgenomen bestemmingswijziging het onderzoeksterrein.

Doel van het onderzoek is aan de hand van de verzamelde informatie een oordeel te geven omtrent de mogelijkheid van de aanwezigheid van bodemverontreiniging ter plaatse.

Vooronderzoek

Uit het historische onderzoek blijkt dat de locatie sinds de jaren '60 van de vorige eeuw is bebouwd. Op de locatie is een voormalige kippenschuur aanwezig die in verschillende jaren is uitgebreid. Op delen van de schuur zijn asbesthoudende golfplaten als dakbedekking. Op het terrein zijn geen bodemonderzoeken bekend.

3.2 CONCLUSIES EN AANBEVELINGEN

Uit de onderzoeksresultaten blijkt dat op basis van het dossieronderzoek de kans op een bodemverontreiniging aanwezig is ter plaatse van de druppelzones schuur, waar geen dakgoot aanwezig is. Mogelijk is door afspoeling van regenwater asbest in de bodem terecht gekomen.

Geconcludeerd wordt dat op de locatie de kans op aanwezigheid van een bodemverontreiniging ter plaatse van de druppelzones aanwezig is. De rest van het terrein is onverdacht op het voorkomen van bodemverontreinigingen.

Als er vragen zijn naar aanleiding van het onderzoek, kunt u contact opnemen met ons bureau.

Van der Poel BV

Dhr. M. Ubels

BIJLAGE 1



Van der Poel B.V.
Adviesbureau bodem en milieu



0 m 5 m 25 m

<p>12345 Deze kaart is noordgericht</p> <p>25 Perceelnummer</p> <p>Huisnummer</p> <p>— Vastgestelde kadastrale grens</p> <p>— Voorlopige kadastrale grens</p> <p>— Administratieve kadastrale grens</p> <p>— Bebouwing</p> <p>— Overige topografie</p> <p>Voor een eensluidend uittreksel, Apeldoorn, 24 januari 2018</p> <p>De bewaarder van het kadaster en de openbare registers</p>	<p>Schaal 1:500</p> <p>Kadastrale gemeente RAALTE</p> <p>Sectie P</p> <p>Perceel 2374</p> <p>Aan dit uittreksel kunnen geen betrouwbare maten worden ontleend. De Dienst voor het kadaster en de openbare registers behoudt zich de intellectuele eigendomsrechten voor, waaronder het auteursrecht en het databankenrecht.</p>	
---	---	--

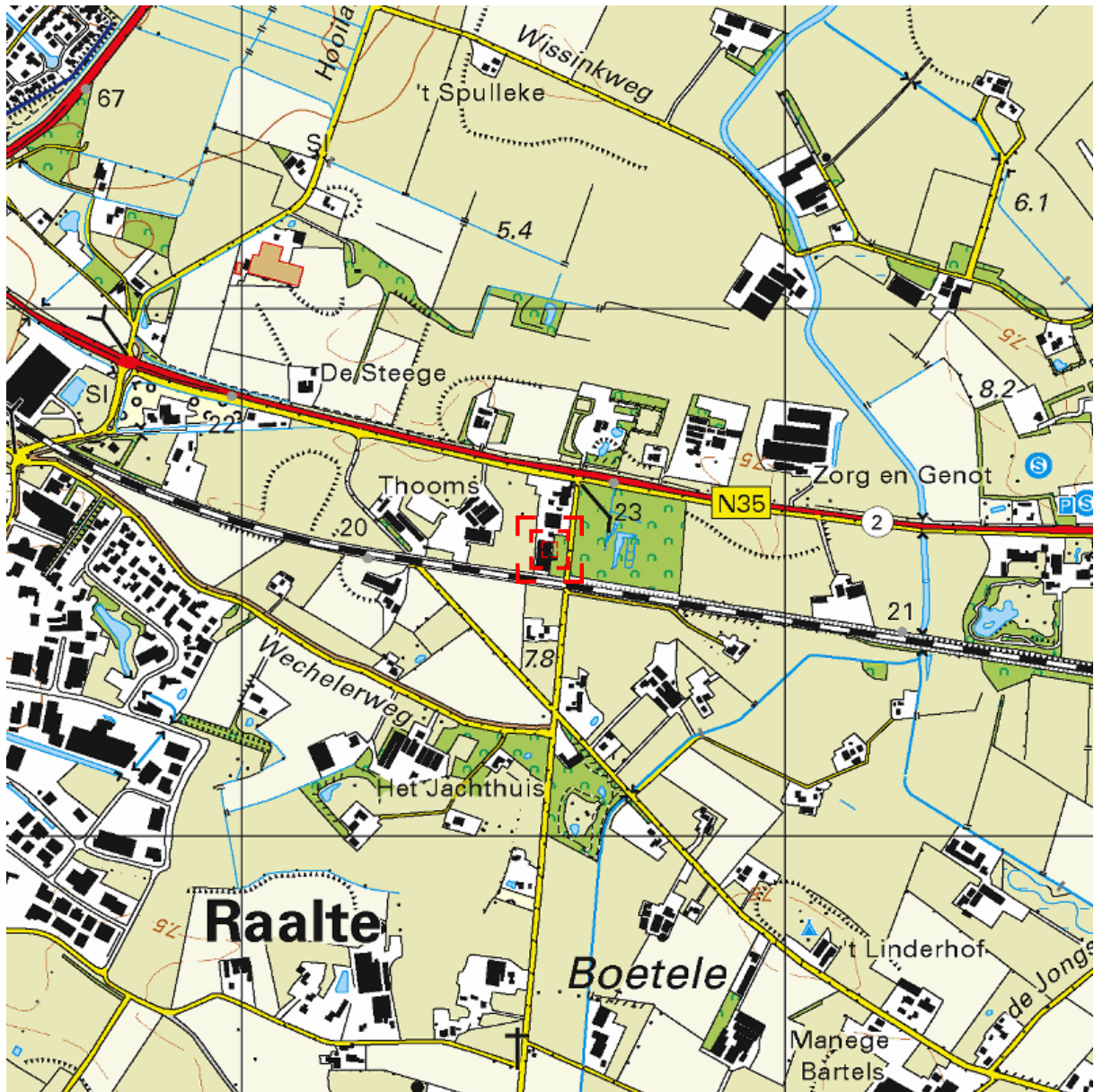

Deze kaart is noordgericht.

Schaal 1: 12500

 Hier bevindt zich Kadastraal object RAALTE P 2374
Schoonhetenseweg, MARIENHEEM
CC-BY Kadaster.



<p>BEBOUWING</p> <p>a bebouwd gebied b gebouwen c hoogbouw d kas</p> <p>WEGEN</p> <p>autosnelweg hoofdweg met gescheiden rijbanen hoofdweg regionale weg met gescheiden rijbanen regionale weg lokale weg met gescheiden rijbanen lokale weg weg met losse of slechte verharding onverharde weg straat/overige weg voetgangersgebied fietspad pad, voetpad weg in aanleg</p> <p>viaduct aquaduct vaste brug beweegbare brug brug op pijlers</p>	<p>SPOORWEGEN</p> <p>spoorweg: enkelspoor spoorweg: meersporig</p> <p>a station b spoorweg in tunnel tramweg</p> <p>a sneltram b sneltramhalte a metro bovengronds b metrostation</p> <p>HYDROGRAFIE</p> <p>waterloop: smaller dan 3 m waterloop: 3-6 m breed waterloop: breder dan 6 m</p> <p>a schutsluis b stuwen c koedam a duiker b grondduiker c afsluitbare duiker</p> <p>BODEMGEBRUIK</p> <p>a grasland met sloten b akkerland met greppels c boomgaard d fruitkwekerij e boomkwekerij f grasland met populierenopstand g loofbos h naaldbos i gemengd bos j griend k heide l zand m drasland, moeras n rietland o dodenakker, begraafplaats p overig bodemgebruik</p>	<p>OVERIGE SYMBOLEN</p> <p>a religieus gebouw b toren, hoge koepel c religieus gebouw met toren d markant object e watertoren f vuurtoren</p> <p>a gemeentehuis b postkantoor c politiebureau d wegvizier</p> <p>a kapel b kruis c vlampijp d telescoop a windmolen b waterradmolen c windmotor d windturbine</p> <p>a oliepompinstallatie b seinmast c zendmast</p> <p>a hunebed b monument c gemaal</p> <p>a kampeertrein b sportcomplex c ziekenhuis</p> <p>a paal b grenspunt c boom</p> <p>a schietbaan b afrastrering c hoogspanningsleiding met mast d muur e geluidswering</p>
---	---	---

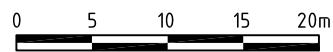
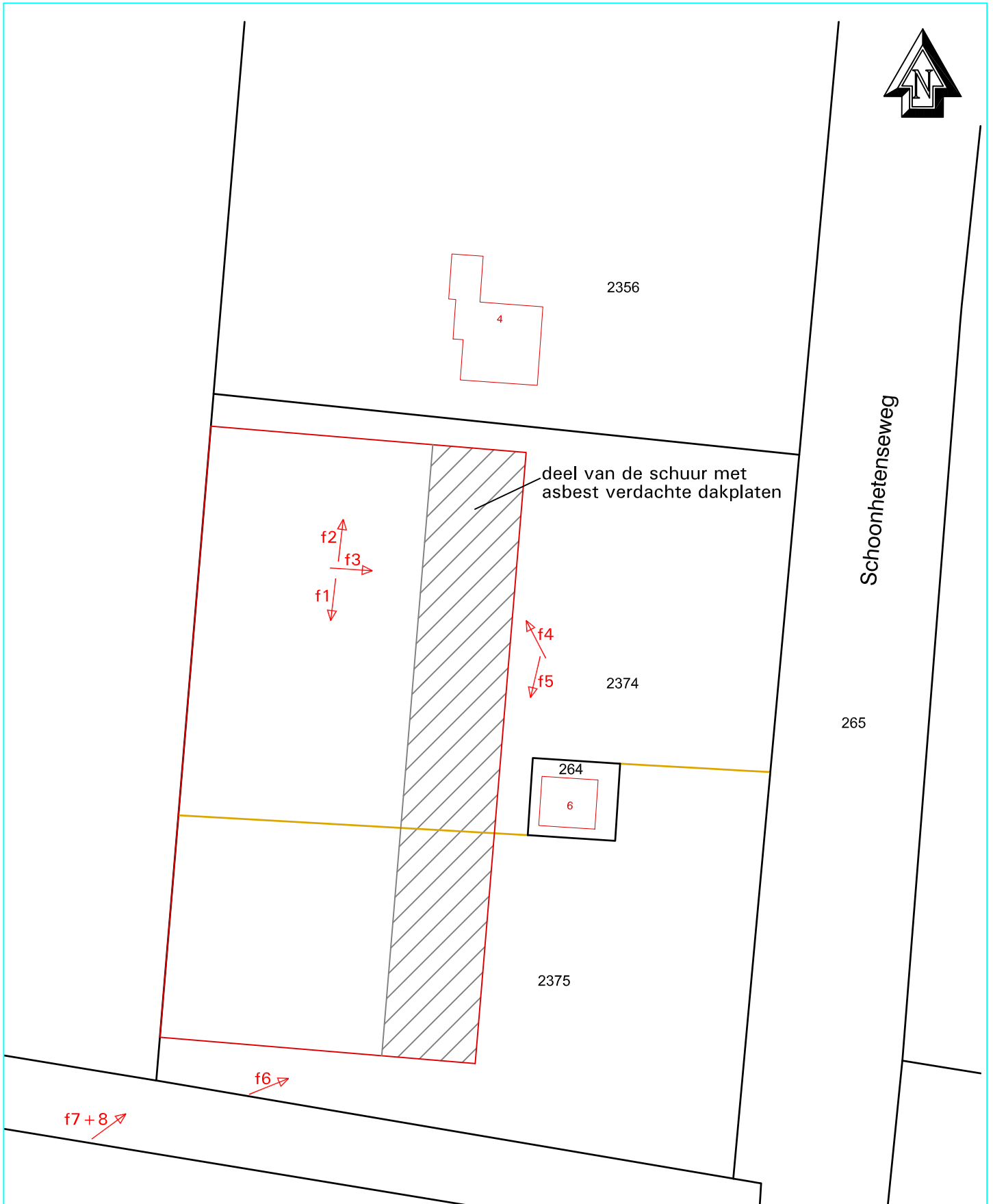

OPDRACHTGEVER
Sprengberg Vastgoed BV
ONDERZOEKSLOCATIE
Schoonhetenseweg 4
Mariënheem

TEKENAAR
pkd
AUTHORISATOR
MU

WERKNUMMER
172326

SCHAAL
1: 500
FORMAAT
A4

BIJLAGE
1.2



Van der Poel B.V.
Adviesbureau bodem en milieu

DATUM
25-01-2018

WIJZ.NR
C0

Projectnummer: 172326
Locatie: Schoonhetenseweg 4
Datum: 16 januari 2018

Foto 1:



Foto 2:



Foto 3:



Foto 4



Projectnummer: 172326
Locatie: Schoonhetenseweg 4
Datum: 16 januari 2018

Foto 5:



Foto 6:



Foto 7:



Foto 8:



BIJLAGE 2



Van der Poel B.V.
Adviesbureau bodem en milieu

VOORONDERZOEK NEN 5725:2017

Bijlage 2

Stap 1	Aanleiding voor het vooronderzoek
Bepaal de aanleiding voor het vooronderzoek	A. opstellen hypothese over de bodemkwaliteit ten behoeve van uit te voeren bodemonderzoek volgens paragraaf 6.2.1

Stap 2; te behandelen onderzoeks-aspecten per aanleiding		Aanleidingen tot vooronderzoek						
		A	B	C	D	E	F	G
Locatiegegevens	Eigendomssituatie	0	0					
	Hoogteligging					✓		
Bodemopbouw en geohydrologie	Bodemopbouw	✓	✓		✓	✓	✓	
	Antropogene lagen in de bodem	✓	✓	✓	✓	✓	✓	✓
	Geohydrologie	✓	✓					
Verwachting t.a.v. de bodemkwaliteit	Geval van ernstige bodemverontreiniging?	✓		✓	✓	✓	✓	✓
	Kwaliteit o.b.v. BKK	✓	0	✓	✓	✓	✓	✓
	O.b.v. uitgevoerde bodemonderzoeken	✓	✓	✓	✓	✓		✓
Gebruik en beïnvloeding van de locatie, verdachte situatie, activiteiten, ongewoon voorval	Voormalig	✓	0	✓	✓	✓		✓
	Huidig	✓	✓		✓	✓	✓	
	Toekomst		✓			0		
	Asbestverdacht?	✓		✓	✓	✓	✓	✓
Terreinverkenning								
✓ Verplicht onderzoeksaspect. Indien dit onderzoeksaspect niet van toepassing is, behoort dit in het rapport te worden vermeld en gemotiveerd								
0 Optioneel								

Voor de bovenstaand vermelde mogelijke aanleidingen voor het vooronderzoek zijn onderzoeksvragen opgesteld, die gemotiveerd moeten worden beantwoord op basis van de resultaten van het vooronderzoek. Op basis van de antwoorden op de onderzoeksvragen kan vervolgens de onderzoekshypothese en -strategie worden bepaald.

In de navolgende tabel zijn de onderzoeksvragen weergegeven voor Aanleiding A (opstellen onderzoekshypothese voor bodemonderzoek). De verplichte onderzoeksvragen zijn vetgedrukt weergegeven.



Onderzoeksvraag (aanleiding A)	Antwoord en motivatie		
Wat is de afbakening van de onderzoekslocatie en is deze voldoende?	Adres (x/y-coördinaten):		Schoonhetenseweg 6-6a te Marieenheem (gemeente Raalte)
	Kadastrale aanduiding:		Gemeente Raalte, sectie P, nummers 2374 en 2375
	Te onderzoeken terreindeel (info opdrachtgever):		Gehele percelen
	Begrenzing onderzoekslocatie aangegeven op:		ja
	Afbakening onderzoekslocatie voldoende?		JA
Eigendomssituatie	Webon bouwontwikkeling		
Rechthebbenden	Gemeente Raalte (opstalrecht)		
Publiekrechtelijke beperkingen	Er zijn geen beperkingen bekend in de gemeentelijke en kadastrale registratie.		
Bouwjaar bebouwing op locatie (Kadaster BAG)	Volgens BAG-viewer is de bebouwing opgericht in 1960		
Historie o.b.v. oude kaarten (Topotijdreis)	Op basis van kaartmateriaal van topotijdreis is op de locatie bebouwing aanwezig sinds midden jaren '60 van de vorige eeuw		
Gemeente (bij dossieronderzoek zie einde bijlage)	Gemeente Raalte		
Bodemloket	Geraadpleegd op 16 januari 2018		
Terreininspectie	Uitgevoerd op 16 januari 2018 door M. Ubels (Van der Poel)		
Verwachting archeologie (archeologische waarde)	Geen		
Niet Gesprongen Explosieven	Geen		
Is er sprake van potentiële bronnen van bodemverontreiniging, zowel vanuit het verleden als het heden? (aangeven op locatieoverzicht)	JA		
	Informatiebron	Locatie en verdacht aspect	Verdachte parameter
	Locatieinspectie	Druppelzones in en rondom de schuur	asbest
Is de bodem asbestverdacht? (asbestkansenkaart)	JA, zie hierboven		
Welke kwaliteitsklasse is toegekend aan de bodem in de bodemkwaliteitskaart en welke lagen zijn daarbij onderscheiden?	De gemeente Raalte heeft een eigen bodemkwaliteitskaart. Deze is niet online beschikbaar. Uit navraag blijkt dat alle grond in principe voldoet aan de kwaliteit AW2000. Echter wanneer tijdens een bodemonderzoek verhoogde parameters worden aangetoond worden deze als leidend gezien.		



Onderzoeksvraag (aanleiding A)	Antwoord en motivatie		
Wat is de bodemopbouw en geohydrologie en is er binnen het onderzoeksgebied sprake van verschillende fysische kwaliteiten en/of bodemvreemde lagen? Zo ja, welke fysische kwaliteiten en/of bodemvreemde lagen zijn er en waar bevinden deze zich? (aangeven op locatieoverzicht)	Bodemopbouw (bron: TNO) Volgens de Dienst Grondwaterverkenning van het TNO is de regionale bodem tot circa 30 meter onder maaiveld opgebouwd uit matig tot grof zand. Op circa 30 meter diepte begint de kleilaag met fijnzandige lagen. De freatische grondwaterstand bevindt zich naar verwachting op ca. 1,5 m-mv.		
	Richting grondwaterstroming, te verwachten grondwaterstand (bron: TNO) De regionale grondwaterstromingsrichting (freatisch/1e WVP) is noord-west. De lokale grondwaterstromingsrichting kan plaatselijk worden beïnvloed door sloten, beken, rivieren, rioleringen, onttrekkingen e.d..		
	Fysisch afwijkende/bodemvreemde lagen: NEE er zijn in het dossier en tijdens de locatieinspectie geen aanwijzingen gevonden die duiden op dempingen en ophogingen		
Is ter plaatse sprake van een Grondwater-beschermings- of -onttrekkingsgebied, Waterberging?	NEE		
Komt freatisch brak of zout (grond)water voor?	NEE		
Is er sprake van beïnvloeding vanuit de omgeving van de bodemkwaliteit of de kwaliteit van het grondwater? Zo ja, welke beïnvloeding en waar?	Bron	Locatie	Verdachte parameter
	geen		
Wordt op de locatie of een deel daarvan (een geval van ernstige) bodemverontreiniging vermoed? Zo ja, waar bevindt deze zich? (aangeven op locatieoverzicht)	Vermoeden bodemverontreiniging op de locatie; NEE Indien JA; aard en plaats		
Is de milieuhygiënische kwaliteit van de bodem afdoende bekend of is bodemonderzoek noodzakelijk? Motiveer het antwoord.	NEE, de invloed van de aanwezigheid van asbestverdachte dakplaten zonder dakgoten en de druppelzones daaronder		
Welke hypothese en strategie zijn van toepassing bij de uitvoering van bodemonderzoek?	Zie paragraaf 2.8		



De voor het vooronderzoek relevante bronnen zijn in de onderstaande tabel weergegeven:

Bron vooronderzoek	Specificatie van de bron	Bron geraadpleegd	Datum Raadplegen bron	Informatie Beschikbaar
Opdrachtgever	Dhr. H. Westenek	JA	16 januari 2018	JA
Eigenaar	Webon Bouwontwikkeling	NEE		JA NEE
Huurder	Niet van toepassing	NEE		JA NEE
Gemeente	Raalte	JA	16 januari 2018	JA NEE
Terreininspectie	M. Ubels (Van der Poel)	JA	16 januari 2018	JA NEE
Kadaster	http://www.kadaster.nl/	JA	16 januari 2018	JA
Kadaster BAG viewer	http://www.kadaster.nl/bag/bagviewer/	JA	16 januari 2018	JA
Google Maps	http://maps.google.nl/	JA	16 januari 2018	JA
Bodemkwaliteitskaart (website)	Niet online beschikbaar, zie eerder in dit verslag	NEE	30 januari 2018	NEE
Bodeminformatie	http://www.bodemloket.nl	JA NEE	16 januari 2018	JA
Bodeminformatie provincie (website)		NEE		NEE
Bodemopbouw; dinoloket TNO, database		NEE		NEE
Historie van de locatie	http://topotijdreis.nl	JA	16 januari 2018	JA
Archeologische waarde	http://archeologieinnederland.nl/bronnen-en-kaarten/amk-en-ikaw	JA	30 januari 2018	JA
KLIC	http://www.klic.nl	NEE		NEE



In de navolgende tabel is de bij het dossier-onderzoek verkregen informatie vermeld.

Bron			
Gemeente (dossieronderzoek)			
Dossiermap (en document kenmerk)	Datum	Type document	Informatie
	21-11-1957	Aanvraag bouwvergunning	Bouw van woonhuis
	24-08-1959	Bouwvergunning	bouw van een kippenhok
	01-09-1960	Bouwvergunning	Bouw van een kippenhok
	21-11-1963	bouwvergunning	Bouw van een kippenhok



Rapport Bodemloket

Datum: 31-01-2018

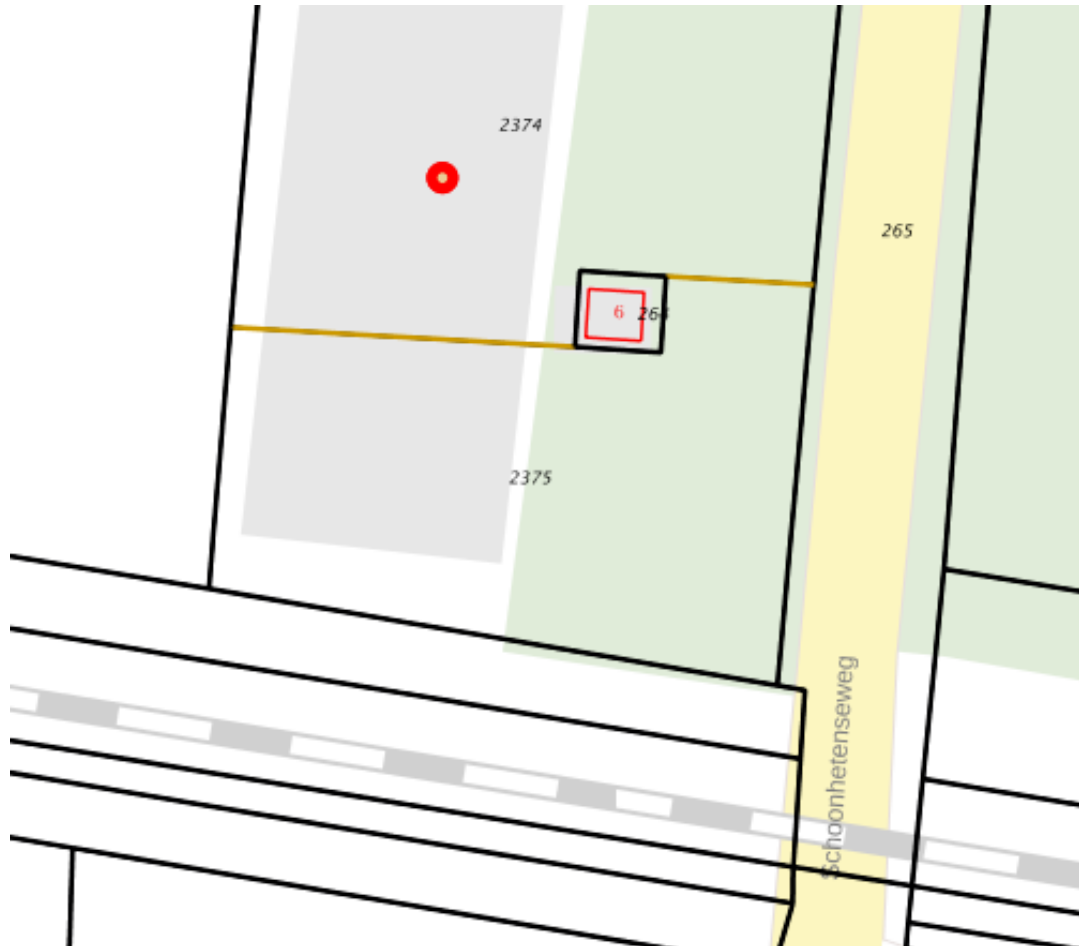

Legenda

Locatie	
Voortgang onderzoek	Gegevens aanwezig, status onbekend
	Saneringsactiviteit
	Voldoende onderzocht/gesaneerd
	Onderzoek uitvoeren
	Historie bekend
Mijnsteengebieden	Mijnsteengebieden Limburg Besluit Bodemkwaliteit

Inhoud

- 1 Algemeen
- 2 Disclaimer

1 Algemeen

Bij het Bodemloket is geen informatie voor deze locatie beschikbaar over bodemonderzoek en/of sanering.
Mogelijk is informatie beschikbaar bij gemeente, omgevingsdienst of provincie.

2 Disclaimer

De bodeminformatie omvat alleen informatie die bij de provincie en gemeenten bekend is. Wanneer er geen gegevens op de kaart staan kunnen we niet met zekerheid zeggen dat de ondergrond schoon is. Andersom wijzen historische bedrijfsactiviteiten op de kaart niet zonder meer op bodemverontreiniging. Om daar duidelijkheid in te krijgen moet de bodem verder onderzocht worden.

De inhoud van deze bodeminformatiekaart is met de grootste zorg samengesteld. Toch kan het voorkomen dat de informatie verouderd is of onjuistheden bevat. Wij vragen daarvoor uw begrip. Neem voor de meest actuele situatie van een locatie contact op met de gegevensbeheerder van de locatie. De contactgegevens van de gegevensbeheerder staat hierboven.

Uw reactie stellen we op prijs. Het geeft ons gelegenheid de fouten en gebreken te herstellen. Rijkswaterstaat beheert de website Bodemloket. Vragen over de werking van de website kunt u stellen via onze helpdesk: <http://www.bodemplus.nl/helpdesk>.

172326

Omgevingsrapportage



Bodem

 Locaties

Ondergrond

 Kadastraal perceel

 topografie

 Selectie

Inhoudsopgave

Voorblad
Inhoudsopgave
Inleiding
Kaarten
Disclaimer
Toelichting

Inleiding

Indien er stoffen in de bodem voorkomen die van nature niet in de bodem zitten is sprake van bodemverontreiniging. De provincie Overijssel speelt een rol bij het saneren of beheersen van een bodemverontreiniging.

De provincie Overijssel en vijf grote gemeenten in Overijssel (Almelo, Deventer, Enschede, Hengelo en Zwolle) zijn in het kader van de Wet bodembescherming (Wbb) aangewezen als de instanties die toezien op het saneren van verontreinigde bodem en het voorkomen van nieuwe bodemverontreiniging (bevoegd gezag Wetbodembescherming). Zij sturen de bodemsaneringsoperatie en voeren zelf bodemsaneringen uit en beoordelen plannen en saneringen die door anderen (bedrijven, particulieren en gemeenten) worden uitgevoerd. Hierbij kan de provincie juridische en financiële instrumenten inzetten. In dit kader worden bodemgegevens verzameld in het bodeminformatiesysteem (BIS) van de provincie.

In deze rapportage treft u gegevens aan die afkomstig zijn uit het BIS van de provincie Overijssel. Hiermee krijgt u een indruk van de aan- of afwezigheid van gegevens over mogelijke bodemverontreiniging in het geselecteerde gebied.

De provincie is bevoegd gezag met betrekking tot ernstige bodemverontreiniging. Gemeenten zijn bevoegd voor wat betreft de niet ernstige bodemverontreiniging. Vaak werken gemeenten met hetzelfde BIS en zijn de gegevens opgenomen in de rapportage. Welke gemeenten dat zijn kunt u vinden op: <http://www.overijssel.nl/over-overijssel/cijfers-kaarten/bodem/bodem/uitleg-gebruik/>.

Als u vragen heeft over de in dit rapport vermelde gegevens dan kunt u contact opnemen met de provincie Overijssel via email postbus@overijssel.nl of telefonisch 038 425 24 23.

Binnen het aangegeven zoekgebied is geen informatie aangetroffen.

Disclaimer

De bodeminformatie die je in deze rapportage aantreft is met zorg door gemeenten of de provincie in het bodeminformatiesysteem ingevoerd. Toch kan het voorkomen dat informatie is verouderd, onvolledig is of onjuistheden bevat. De provincie Overijssel is niet aansprakelijk voor enigerlei schade die het directe of indirecte gevolg is van of in verband staat met het gebruik van deze informatie. Het ontbreken van gegevens in het BIS of deze rapportage wil niet zeggen dat er geen bodemverontreiniging op een perceel of in een gebied aanwezig is. Indien je fouten of onvolkomenheden in de rapportage aantreft kun je ons helpen door deze te mailen naar postbus@overijssel.nl

Toelichting

Samenstelling van bodeminformatie in het bodeminformatiesysteem (BIS)

Verontreinigende activiteiten (HBB) Dat verontreinigende stoffen toch in de bodem terecht komen is vaak het gevolg van bedrijfsactiviteiten. Maar er kan ook sprake zijn van bodemverontreiniging door bijvoorbeeld het ophogen van terreinen voor het bouwrijp maken, het lekken van een brandstoftank of een ongeval. Op basis van (archieff)onderzoek zijn potentiële verontreinigingen op basis van (voormalige)bedrijfsactiviteiten (UBI's) en de bekende bodemverontreinigingen in beeld gebracht, het zgn. landsdekkend beeld (LDB, 2004). De potentiële verontreinigingen vormen het zgn. HistorischBodemBestand (HBB). Deze gegevens vormen de basis voor de werkvoorraad van de provincie. Afhankelijk van de score van de UBI behoort een locatie tot de werkvoorraad (potentiële)bodemverontreiniging die voor 2030 gesaneerd danwel beheerst moet zijn of de spoedeisende werkvoorraad die voor 2015 gesaneerd danwel beheerst moet zijn. Ook voor het bewaken van de voortgang van de bodemsaneringsoperatie van de locaties waar de provincie bevoegd gezag is en de eigen werkprocessen maakt de provincie gebruik van het BIS.

Het Wbb-traject / vervolg Wbb

(potentiële)bodemverontreinigingslocaties doorlopen een zgn. Wbb-traject van onderzoek en sanering totdat de locatie niet meer tot de werkvoorraad van de provincie behoort. De locatie is dan voldoende onderzocht of gesaneerd. Indien op de locatie na sanering nog een restverontreiniging achterblijft (bijv. indien een verontreiniging wordt afgedekt met een verharding of leeflaag) dan is sprake van nazorg. Nazorgmaatregelen worden vastgelegd en gecontroleerd. In dit rapport wordt per locatie aangegeven in welke fase van het Wbb-traject een locatie zich bevindt (Vervolg Wbb-traject):

Wbb traject starten (Wbb-vervolg=Uitvoeren historisch onderzoek)

De locatie behoort op basis van vooronderzoek of vanuit het HBB tot de werkvoorraad van de provincie maar er is nog geen (historisch)onderzoek uitgevoerd. Op enig moment zal onderzoek plaats moeten vinden.

Bodemonderzoek uitvoeren (Wbb-vervolg=Uitvoeren (aanvullend) OO, NO)

Vooronderzoek of historisch onderzoek geeft aanleiding om bodemonderzoek te doen. Daarbij kan sprake zijn van verkennend of nader onderzoek.

Saneringsonderzoek uitvoeren (Wbb-vervolg=Uitvoeren (aanvullend) SO)

Op basis van nader onderzoek is bepaald dat gesaneerd moet worden. Het saneringsonderzoek is gericht op de inventarisatie van de mogelijke wijzen van sanering en zal uitmondend in een keuze van de wijze van sanering Verontreinigende activiteiten (HBB) Dat verontreinigende stoffen toch in de bodem terecht komen is vaak het gevolg van bedrijfsactiviteiten. Maar er kan ook sprake zijn van bodemverontreiniging door bijvoorbeeld het ophogen van terreinen voor het bouwrijp maken, het lekken van een brandstoftank of een ongeval. Op basis van (archieff)onderzoek zijn potentiële verontreinigingen op basis van (voormalige)bedrijfsactiviteiten (UBI's) en de bekende bodemverontreinigingen in beeld gebracht, het zgn. landsdekkend beeld (LDB, 2004). De potentiële verontreinigingen vormen het zgn. HistorischBodemBestand (HBB). Deze gegevens vormen de basis voor de werkvoorraad van de provincie. Afhankelijk van de score van de UBI behoort een locatie tot de werkvoorraad (potentiële)bodemverontreiniging die voor 2030 gesaneerd danwel beheerst moet zijn of de spoedeisende werkvoorraad die voor 2015 gesaneerd danwel beheerst moet zijn. Ook voor het bewaken van de voortgang van de bodemsaneringsoperatie van de locaties waar de provincie bevoegd gezag is en de eigen werkprocessen maakt de provincie gebruik van het BIS.

Het Wbb-traject / vervolg Wbb

(potentiële)bodemverontreinigingslocaties doorlopen een zgn. Wbb-traject van onderzoek en sanering totdat de locatie niet meer tot de werkvoorraad van de provincie behoort. De locatie is dan voldoende onderzocht of gesaneerd. Indien op de locatie na sanering nog een restverontreiniging achter blijft (bijv. indien een verontreiniging wordt afgedekt met een verharding of leeflaag) dan is sprake van nazorg. Nazorgmaatregelen worden vastgelegd en gecontroleerd. In dit rapport wordt per locatie aangegeven in welke fase van het Wbb-traject een locatie zich bevindt (Vervolg Wbb-traject):

Wbb traject starten (Wbb-vervolg=Uitvoeren historisch onderzoek)

De locatie behoort op basis van vooronderzoek of vanuit het HBB tot de werkvoorraad van de provincie maar er is nog geen (historisch)onderzoek uitgevoerd. Op enig moment zal onderzoek plaats moeten vinden.

Bodemonderzoek uitvoeren (Wbb-vervolg=Uitvoeren (aanvullend) OO, NO)

Vooronderzoek of historisch onderzoek geeft aanleiding om bodemonderzoek te doen. Daarbij kan sprake zijn van verkennend of nader onderzoek.

Saneringsonderzoek uitvoeren (Wbb-vervolg=Uitvoeren (aanvullend) SO)

Op basis van nader onderzoek is bepaald dat gesaneerd moet worden. Het saneringsonderzoek is gericht op de inventarisatie van de mogelijke wijzen van sanering en zal uitmondend in een keuze van de wijze van sanering

Saneringsplan opstellen (Wbb-vervolg= Opstellen/uitvoeren (aanvullend) SP)

Als op is vastgesteld dan sanering moet worden uitgevoerd dient een saneringsplan opgesteld te worden. Het saneringsplan wordt door het bevoegd gezag beschikt. In de beschikking op het saneringsplan kan het bevoegd gezag nadere eisen stellen aan de sanering. De saneerder voert de sanering uit overeenkomstig het door het bevoegd gezag goedgekeurde saneringsplan en de voorschriften die zij aan de instemming hebben verbonden.

Sanering en/of evaluatie uitvoeren (Wbb-vervolg=start sanering of uitvoeren (aanvullende) evaluatie)

Als het bevoegd gezag heeft ingestemd met het saneringsplan kan de sanering worden uitgevoerd. Na afronding van de sanering stelt de saneerder een evaluatierapport op. Op basis van het evaluatierapport zal het bevoegd gezag beoordelen of een sanering voldoende is uitgevoerd. Voldoende gesaneerde locatie behoren daarmee niet meer tot de werkvoorraad van de provincie.

Zorgmaatregelen uitvoeren (Wbb-vervolg=uitvoeren tijdelijke beveiliging, actieve nazorg, monitoring en registratie restverontreiniging)

Na sanering kan sprake zijn van restverontreiniging (bijv. indien sprake is van een afdeklaag als saneringsmaatregel). Deze maatregelen kunnen bestaan uit beperkingen in het gebruik van de locatie of het voorkomen blootstelling aan of

verspreiding van de restverontreiniging. Gesaneerd (Wbb-vervolg=voldoende gesaneerd)

Indien een sanering is uitgevoerd wordt doo het bevoegd gezag het evaluatierapport beoordeeld. Indien met een beschikking wordt ingestemd met de uitgevoerde sanering (aan de saneringsdoelstelling is voldaan) behoort de locatie niet meer tot de werkvoorraad van de provincie. Wel kan nog sprake zijn van nazorg zoals bijvoorbeeld het in stand houden van een afdeklaag of het verplicht melden van gewijzigd gebruik.

Geen werkvoorraad (meer) (Wbb-vervolg=voldoende onderzocht of leeg)

De locatie behoort op basis van de UBI score niet tot de werkvoorraad of is voldoende onderzocht of er is geen aanleiding tot onderzoek maar wel bodeminformatie beschikbaar.

Toelichting op de gerapporteerde informatie

Locatie

Algemene gegevens waaronder de locatie in het BIS bekend is. Daarnaast wordt aangegeven of de locatie betrekking heeft op een verontreiniging die na 1 januari 1987 is ontstaan (een zorgplicht geval dat onmiddellijk ongedaan gemaakt moet worden/zijn).

Status

In de wet bodembescherming wordt onderscheid gemaakt tussen ernstige en niet ernstige verontreinigingen. Op basis daarvan wordt bepaald of een locatie door het bevoegd gezag wordt opgepakt. Voordat het bevoegd gezag hierover in een beschikking een uitspraak doet wordt de beoordeling op basis van historisch- en/of verkennend onderzoek vastgelegd (beoordeling). Indien er een uitspraak is van het bevoegd gezag dan wordt dat vermeld bij het veld 'Beschikking'.

Sanering

In een saneringsplan wordt aangegeven hoe de sanering wordt uitgevoerd. Dit kan in fasen gebeuren of in delen van de verontreiniging. Indien het bevoegd gezag een termijn heeft afgegeven voor het starten van de sanering dan wordt dat hier vermeld. Door het beoordelen van een evaluatierapport van de sanering wordt tevens de einddatum van de sanering bepaald.

Uitgevoerde onderzoeken

Een lijst van rapporten die betrekking hebben op de locatie. Deze rapporten worden in het geval van ernstige verontreiniging beoordeeld door het bevoegd gezag Wbb (provincie). Door uitwisseling van gegevens met gemeenten worden ook rapporten vermeld die in het bezit zijn van de betreffende gemeente maar die niet bij de provincie aanwezig zijn.

(mogelijk) Verontreinigende activiteiten

Dit is een overzicht van potentieel verontreinigende (bedrijfs)activiteiten die op de locatie (mogelijk) zijn uitgevoerd, worden vermoed (HBB) en/of zijn onderzocht. Met 'vervallen' wordt aangegeven of een activiteit werkelijk op de locatie heeft plaatsgevonden. Met 'Benoemd' wordt aangegeven of deze activiteit ook in de bodemonderzoeken zijn benoemd. Vervolgens wordt aangegeven of er een verontreiniging veroorzaakt door deze activiteit aanwezig is.

Geconstateerde Verontreinigingen

Indien verontreinigingen in de grond of het grondwater zijn aangetroffen wordt in deze tabel aangegeven in welke mate overschrijding van de normen heeft plaatsgevonden. Tevens wordt vermeld welke omvang de verontreiniging heeft en op welke diepte deze zit.

Besluiten

Op basis van de aangeleverde rapporten doet het bevoegd gezag uitspraak over de mate van verontreiniging (ernst), de spoedeisendheid van saneren (spoed), te nemen maatregelen voor, na en

tijdens sanering, saneringsplannen en de uitvoering van de sanering (evaluatie). In dit overzicht worden de door de provincie genomen besluiten vermeld.

Saneringscontouren

Indien sprake is van sanering in delen of fasen dan worden meerdere contouren vermeld. Per fase of deel wordt aangegeven welke saneringsvariant voor de boven- of ondergrond uiteindelijk is uitgevoerd.

Zorgmaatregelen

Indien na sanering nog verontreiniging is achtergebleven zullen maatregelen worden genomen om blootstelling aan of verspreiding van de restverontreiniging te voorkomen. Deze maatregelen worden in het BIS geregistreerd. Het bevoegd gezag houdt toezicht op het in stand houden van deze maatregelen.

Relevante bouwvergunningen Schoonhetenseweg 4 Marieënheem

670113

BOUWVERGUNNING.

Gemeente Raalte

Datum 16 september 1959

№ 1521^B

Burgemeester en Wethouders van voormelde Gemeente
gezien artikel 6, eerste lid, onder a der woningwet!

B E S L U I T E N :

aan J.M. Heekamp
te Raalte, Mariënheem 8a op zijn verzoek d.d. 24 augustus 1959

VERGUNNING TE VERLENEN

om overeenkomstig het bij deze vergunning behorende bouwplan en met inschrijving van de bepalingen der voorordening voor deze gemeente, bedoeld in artikel 1, der woningwet, op het terrein, gelegen Mariënheem kadastraal bekend gemeente Raalte, sectie G , no: 1676 te bouwen een Kippenhok onder de volgende voorwaarden:

- de juiste plaats, ook in overleg met de gemeente worden bepaald,
- de rooilijn afstand moet minstens 20 m uit de as van de Provinciale weg bedragen,
- dat de voor dakbedekking toe te passen asbestgolfplaten blauw-grijs gefabriceerd moeten zijn,
- het geheel moet netjes worden afgewerkt en gevoerd.

Burgemeester en Wethouders voornoemd,

[Handwritten signature] ,burgemeester.

[Handwritten signature] ,sekretaris.

Leges: f. 20,--
Kad.inzage: "-----
Totaal: f. 20,--

Bouwkosten f. -----
Aannemer -----

Deurmiddel van bijgevoegde kaart moet kennis worden gegeven van de voltooiing van het kippenhok.

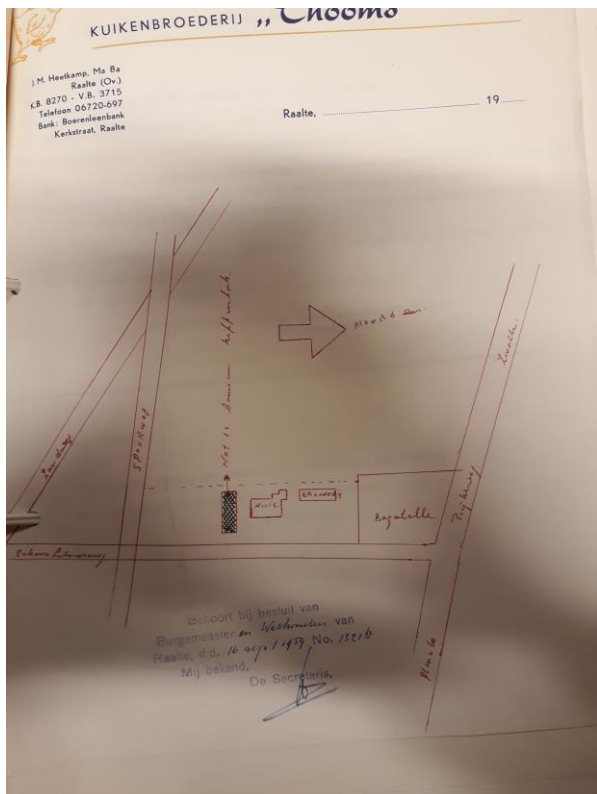

GEEMEENTE RAALTE.

BOUWVERGUNNING.
Datum: 1 september 1960.
No.: 1521c.

BURGEMEESTER EN WETHOUDERS VAN RAALTE;
gezien een verzoek van J.M. Heekamp,
wonende te Raalte, Mariënheem no. 8a om vergunning
tot het bouwen van een kippenhok
op het terrein kadastraal bekend gemeente Raalte, sectie G , No. 1676
gelet op artikel 22 der bouwverordening jo. artikel 1
onder a. der woningwet;

b e s l u i t e n :

om overeenkomstig het bij dit besluit behorende bouwplan vergunning
te verlenen aan J.M. Heekamp wonende te
Raalte, Mariënheem no. 8a tot het bouwen van een kippenhok

op het terrein plaatselijk bekend Mariënheem no. 8a
kadastraal bekend gemeente Raalte, sectie G , no. 1676
onder de volgende voorwaarde(s):
de voor dakbedekking toe te passen asbestgolfplaten moeten blauw-grijs
gefabriceerd zijn.

Burgemeester en wethouders voornoemd,
, burgemeester.
, sekretaris.

Bouwkosten f. 7.500,—
Aansomr: eigen beheer
Logos: f. 40,—
Kad.insage: f. —
Totaal f. 40,—

Door middel van bijgevoegde kaart moet worden
kennisgegeven van de voltooiing van het werk.

GEEMEENTE RAALTE.

BOUWVERGUNNING.
Datum: 1 september 1960.
No.: 1521c.

BURGEMEESTER EN WETHOUDERS VAN RAALTE;
gezien een verzoek van J.M. Heekamp,
wonende te Raalte, Mariënheem no. 8a om vergunning
tot het bouwen van een kippenhok
op het terrein kadastraal bekend gemeente Raalte, sectie G , No. 1676
gelet op artikel 22 der bouwverordening jo. artikel 1
onder a. der woningwet;

b e s l u i t e n :

om overeenkomstig het bij dit besluit behorende bouwplan vergunning
te verlenen aan J.M. Heekamp wonende te
Raalte, Mariënheem no. 8a tot het bouwen van een kippenhok

op het terrein plaatselijk bekend Mariënheem no. 8a
kadastraal bekend gemeente Raalte, sectie G , no. 1676
onder de volgende voorwaarde(s):
de voor dakbedekking toe te passen asbestgolfplaten moeten blauw-grijs
gefabriceerd zijn.

Burgemeester en wethouders voornoemd,
, burgemeester.
, sekretaris.

Bouwkosten f. 7.500,—
Aansomr: eigen beheer
Logos: f. 40,—
Kad.insage: f. —
Totaal f. 40,—

Door middel van bijgevoegde kaart moet worden
kennisgegeven van de voltooiing van het werk.



Basisregistraties Adressen en Gebouwen (BAG)

**Pand**

ID	0177100000199717
Status	Pand in gebruik
Bouwjaar	1960
Geconstateerd	Nee
In onderzoek	Nee
Begindatum	20-05-2009
Documentdatum	20-05-2009
Documentnummer	Form besl panden
Mutatiedatum	08-10-2010