



Bestemmingsplan Buitengebied
Raalte, partiële herziening nr.24
Schoonhetenseweg 4-6

Plannummer: NL.IMRO.0177.BP 20180002



Bestemmingsplan Buitengebied Raalte, partiële herziening nr. 24, Schoonhetenseweg 4-6

Plannaam: Bestemmingsplan Buitengebied Raalte, partiële herziening nr. 24, Schoonhetenseweg 4-6
IMRO-nummer: NL.IMRO.0177.BP20180002-GV01
Plantype: Bestemmingsplan
Status: Gewijzigd vastgesteld
Datum: Oktober 2018



*Twentepoort Oost 16a
7609 RG ALMELO*

t. 0546-45 44 66
e. info@bjz.nu
i. www.bjz.nu

TOELICHTING

INHOUDSOPGAVE

HOOFDSTUK 1	INLEIDING	6
1.1	AANLEIDING	6
1.2	LIGGING VAN HET PLANGEBIED	6
1.3	DE BIJ HET PLAN BEHORENDE STUKKEN	7
1.4	HUIDIGE PLANOLOGISCHE REGIEM.....	7
1.5	LEESWIJZER	8
HOOFDSTUK 2	LANDSCAPPELIJKE ASPECTEN EN DE HUIDIGE SITUATIE	9
2.1	LANDSCAPPELIJKE ASPECTEN	9
2.2	HUIDIGE SITUATIE PLANGEBIED	9
HOOFDSTUK 3	PLANBESCHRIJVING	12
3.1	GEWENSTE ONTWIKKELING	12
3.2	RUIMTELIJK KWALITEITSPLAN.....	13
3.3	VERKEER EN PARKEREN	16
HOOFDSTUK 4	BELEIDSKADER	18
4.1	RIJKSBELEID	18
4.2	PROVINCIAAL BELEID	19
4.3	GEMEENTELIJK BELEID.....	27
HOOFDSTUK 5	MILIEU- EN OMGEVINGSASPECTEN	33
5.1	GELUID (WET GELUIDHINDER).....	33
5.2	BODEMKWALITEIT.....	35
5.3	LUCHTKWALITEIT	36
5.4	EXTERNE VEILIGHEID.....	37
5.5	MILIEUZONERING	40
5.6	GEUR	42
5.7	ECOLOGIE.....	43
5.8	ARCHEOLOGIE & CULTUURHISTORIE	45
5.9	BESLUIT MILIEUEFFECTRAPPORTAGE	46
HOOFDSTUK 6	WATERASPECTEN.....	48
6.1	INLEIDING.....	48
6.2	VIGEREND BELEID.....	48
6.3	WATERPARAGRAAF	50
HOOFDSTUK 7	JURIDISCHE ASPECTEN EN PLANVERANTWOORDING	52
7.1	INLEIDING.....	52
7.2	OPZET VAN DE REGELS	52
7.3	VERANTWOORDING VAN DE REGELS.....	53
HOOFDSTUK 8	ECONOMISCHE UITVOERBAARHEID	56
HOOFDSTUK 9	VOOROVERLEG, INSPRAAK & ZIENSWIJZEN	57
9.1	VOOROVERLEG.....	57
9.2	INSPRAAK	57
9.3	ZIENSWIJZEN.....	57

BIJLAGEN BIJ DE TOELICHTING.....	58	
BIJLAGE 1	RUIMTELIJK KWALITEITSPLAN.....	58
BIJLAGE 2	AKOESTISCH ONDERZOEK WEG- EN RAILVERKEERSLAWAAI	59
BIJLAGE 3	BESCHIKKING HOGERE GRENSWAARDE.....	60
BIJLAGE 4	HISTORISCH BODEMONDERZOEK	61
BIJLAGE 5	QUICKSCAN NATUURWAARDEN.....	62
BIJLAGE 6	WATERTOETSRESULTAAT.....	63
BIJLAGE 7	NOTA VAN ZIENSWIJZEN.....	64

HOOFDSTUK 1 INLEIDING

1.1 Aanleiding

De locatie Schoonhetenseweg 4-6 betreft een voormalig agrarisch bedrijf met een bedrijfswoning. De agrarische activiteiten zijn reeds tientallen jaren geleden beëindigd en de locatie heeft op dit moment een woonbestemming en is opgedeeld in twee eigendommen. De opstallen van het voormalig agrarische bedrijf (2.245 m²), voor een deel voorzien van asbestdak, zijn nog aanwezig. Omdat het zuidelijke deel van de opstallen al jarenlang geen gebruiksfunctie meer heeft gaat de ruimtelijke kwaliteit van de locatie steeds verder achteruit. Om de locatie een nieuwe duurzame toekomstige invulling te geven en het aanwezige asbest te kunnen saneren is het plan opgevat om de, op 21 december 2017 vastgestelde, beleidsnota 'Erven in beweging' (Rood voor Rood) toe te passen.

Het plan maakt deel uit van een combinatie Rood voor Rood project waarbij op drie locaties (Schoonhetenseweg 4-6, Assendorperweg 6 en Raarhoeksweg 39-41) in totaal 2.935 m² landschapsontsierende bebouwing wordt gesloopt.

Op basis van de voorgenoemde beleidsnota wordt in de ruil voor de sloop van een schuur van 1.680 m² aan de Schoonhetenseweg het recht op een compensatiekavel en een nieuwe multifunctionele schuur voor dagbesteding en een plattelandskamer verkregen. De schuur gaat fungeren als geluidsbuffer tussen de nieuwe bouwtekening en de spoorlijn Zwolle-Almelo. Omdat beide eigenaren op de locatie een deel van de aanwezige opstallen willen behouden wordt ervoor gekozen de meest noordelijk gelegen schuur van 625 m² (naast de voormalige bedrijfswoning) te behouden en asbestvrij te maken. Samen met de voormalige bedrijfswoning gaat dit één woonerf vormen.

Deze ontwikkeling is niet in overeenstemming met het geldende bestemmingsplan, waardoor een herziening van bestemmingsplan noodzakelijk is. Hierbij zal worden aangetoond dat de in dit bestemmingsplan besloten ontwikkeling vanuit ruimtelijk en planologisch oogpunt verantwoord is en in overeenstemming is met een 'goede ruimtelijke ordening'.

1.2 Ligging van het plangebied

Het plangebied is gelegen aan de Schoonhetenseweg 4 en 6 te Mariënheem. Kadastraal is het plangebied bekend als gemeente Raalte, sectie P, nummers 2356, 2374, 2375 en 264. In afbeelding 1.1 is de ligging van het plangebied weergegeven.



Afbeelding 1.1 Ligging van het plangebied (Bron: ArcGis)

1.3 De bij het plan behorende stukken

Het 'Bestemmingsplan Buitengebied Raalte, partiële herziening nr. 24, Schoonhetenseweg 4-6' bestaat uit de volgende stukken:

- verbeelding (tek.nr. IMRO-nummer: NL.IMRO.0177.BP20180002-GV01) en een renvooi;
- regels.

Op de verbeelding zijn de bestemmingen van de in het plan begrepen gronden weergegeven. In de regels zijn bepalingen opgenomen om de uitgangspunten van het plan zeker te stellen. Het plan gaat vergezeld van een toelichting. De toelichting geeft een duidelijk beeld van het bestemmingsplan en van de daaraan ten grondslag liggende gedachten maar maakt geen deel uit van het juridisch bindende deel van het bestemmingsplan.

1.4 Huidige planologische regiem

1.4.1 Algemeen

Het plangebied is gelegen binnen de begrenzing van de bestemmingsplannen "Buitengebied Raalte", "Buitengebied Raalte, correctieve herziening" en "Buitengebied Raalte, 2e correctieve herziening". Het bestemmingsplan "Buitengebied Raalte" is op 8 juni 2012 vastgesteld door de gemeenteraad en in werking getreden op 17 oktober 2012. Daarna is dat plan op onderdelen aangepast middels de correctieve herzieningen. In afbeelding 1.2 is een uitsnede van de verbeelding van dit bestemmingsplan opgenomen met daarin een globale weergave van het plangebied. Voor de exacte begrenzing wordt verwezen naar de verbeelding van voorliggend bestemmingsplan.



Afbeelding 1.2 Uitsnede verbeelding bestemmingsplan 'Buitengebied Raalte' (Bron: Ruimtelijkeplannen.nl)

1.4.2 Beschrijving bestemmingen

Op basis van dit bestemmingsplan zijn de gronden in het plangebied bestemd als 'Wonen', 'Natuur' en 'bedrijf' met de aanduiding 'Nutsvoorziening'. Verder geldt voor het hele plangebied de gebiedsaanduiding 'reconstructiewetzone – verwevingsgebied'. Het meest noordelijke gedeelte van het plangebied heeft de dubbelbestemming 'Waarde – Archeologie 1'.

Gronden met de bestemming 'Wonen' zijn met name bestemd voor het wonen daaronder begrepen kleinschalige beroepen- en bedrijven-aan-huis en ter plaatse van de aanduiding 'specifieke vorm van wonen - voormalige bedrijfsbebouwing' voormalige bedrijfsbebouwing. Binnen deze bestemming mogen gebouwen en bouwwerken, geen gebouwen zijnde, met uitzondering van erf- of terreinafscheidingen, uitsluitend binnen het bouwvlak en ten dienste van de bestemming worden gebouwd.

De tot 'Natuur' bestemde gronden zijn in beginsel aangewezen voor behoud, herstel en ontwikkeling van natuur- en landschapswaarden en bos. Hiernaast zijn extensieve dagrecreatie, houtoogst en bij de bestemming bijbehorende voorzieningen als wegen, parkeervoorzieningen, bruggen, paden, recreatieve voorzieningen en trafohuisje toegestaan.

De tot 'Bedrijf' bestemde gronden in het plangebied hebben de aanduiding 'Nutsvoorziening'. Hier zijn uitsluitend nutsvoorzieningen toegestaan.

De gronden met de dubbelbestemming 'Waarde – Archeologie 1' zijn bestemd voor het behoud en de bescherming van archeologische waarden.

1.4.3 Strijdigheid

De beoogde ontwikkeling past niet binnen de bouw- en gebruiksregels van de geldende bestemmingen. Op dit moment mag er slechts één woning aanwezig zijn en de dagbestedingsactiviteiten passen niet onder de gebruiksregels van de woonbestemming.

Voorliggend bestemmingsplan voorziet in de juridisch-planologische kaders voor de gewenste ontwikkeling in het plangebied.

1.5 Leeswijzer

Na deze inleiding wordt in hoofdstuk 2 de huidige situatie van het plangebied beschreven.

Hoofdstuk 3 betreft de planbeschrijving.

In hoofdstuk 4 wordt ingegaan op het beleidskader. Hierin wordt het beleid van het Rijk, de Provincie Overijssel en de gemeente Raalte beschreven.

In hoofdstuk 5 passeren alle relevante milieuthema's de revue.

Hoofdstuk 6 gaat in op de wateraspecten.

In de hoofdstukken 7 en 8 wordt respectievelijk ingegaan op de juridische aspecten/planverantwoording en de economische uitvoerbaarheid.

Hoofdstuk 9 gaat in op het vooroverleg, inspraak en zienswijzen.

HOOFDSTUK 2 LANDSCHAPPELIJKE ASPECTEN EN DE HUIDIGE SITUATIE

2.1 Landschappelijke aspecten

Het plangebied is gelegen in het oude hoevenlandschap. Opvallend in dit landschap is het sterk wisselende reliëf en de kleinschaligheid. De hogere dekzandruggen en de beekdalen veroorzaken de hoogteverschillen. Op de hoogtes werden ooit akkerkampen of eenmansessen aangelegd, terwijl de lagere delen bestonden uit grasland of woeste grond. Om het akkerland tegen het vee te beschermen werd elke kamp omgeven door hagen of houtwallen. Deze beplantingen bepalen nog grotendeels het karakter van het gebied. De houtwallen, singels, bosjes, boomgroepen, weg- en erfbeplantingen maken het landschap aantrekkelijk. De kavels zijn veelal klein en onregelmatig van vorm.

De verkaveling die mede gevormd is door de loop van de beken, de hoogteverschillen en de tracering van de wegen is de afgelopen eeuw weinig veranderd. Wel is een groot aantal houtwallen komen te vervallen en heeft de aanleg van de N35 de nodige invloed gehad op het landschap.

In afbeelding 2.1 zijn twee (historische) kaarten en een recente luchtfoto opgenomen waarin de ontwikkeling van het landschap goed waarneembaar is.

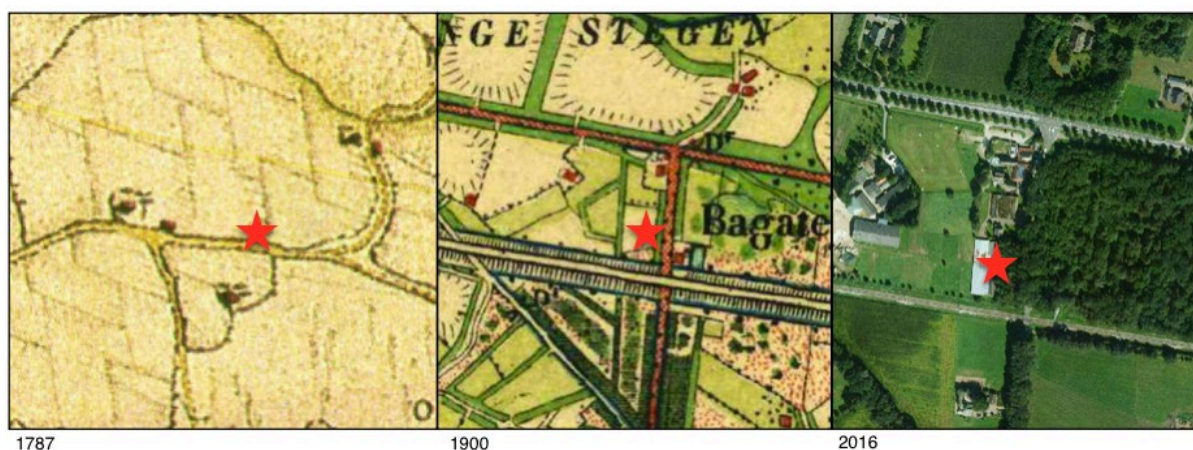

Afbeelding 2.1 Historische kaarten plangebied (Bron: Atlas van Overijssel)

2.2 Huidige situatie plangebied

Het plangebied ligt in het buitengebied van Raalte. Ten westen bevindt zich op circa 700 meter de bebouwde kom van Raalte, ten oosten ligt op circa 1 kilometer het dorp Mariënheem. De belangrijkste structuurdragers rondom het plangebied zijn de evenwijdig aan elkaar gelegen Spoorlijn Zwolle-Almelo en N35 en de haaks daarop liggende Schoonhetenseweg.

Het plangebied wordt aan de noordzijde begrensd door de bebouwing van restaurant De Bagatelle. Ten oosten grenst het plangebied aan de Schoonhetenseweg en het ten oosten daarvan gelegen bos. Ten zuiden bevindt zich de spoorlijn Zwolle-Almelo. Ten westen liggen agrarische cultuurgronden. De directe omgeving van het plangebied bestaat naast het naastgelegen restaurant voornamelijk uit agrarische cultuurgronden en bos. Het plangebied heeft een oppervlakte van circa 6.600 m².

Afbeelding 2.2 geeft de ligging van het plangebied weer.

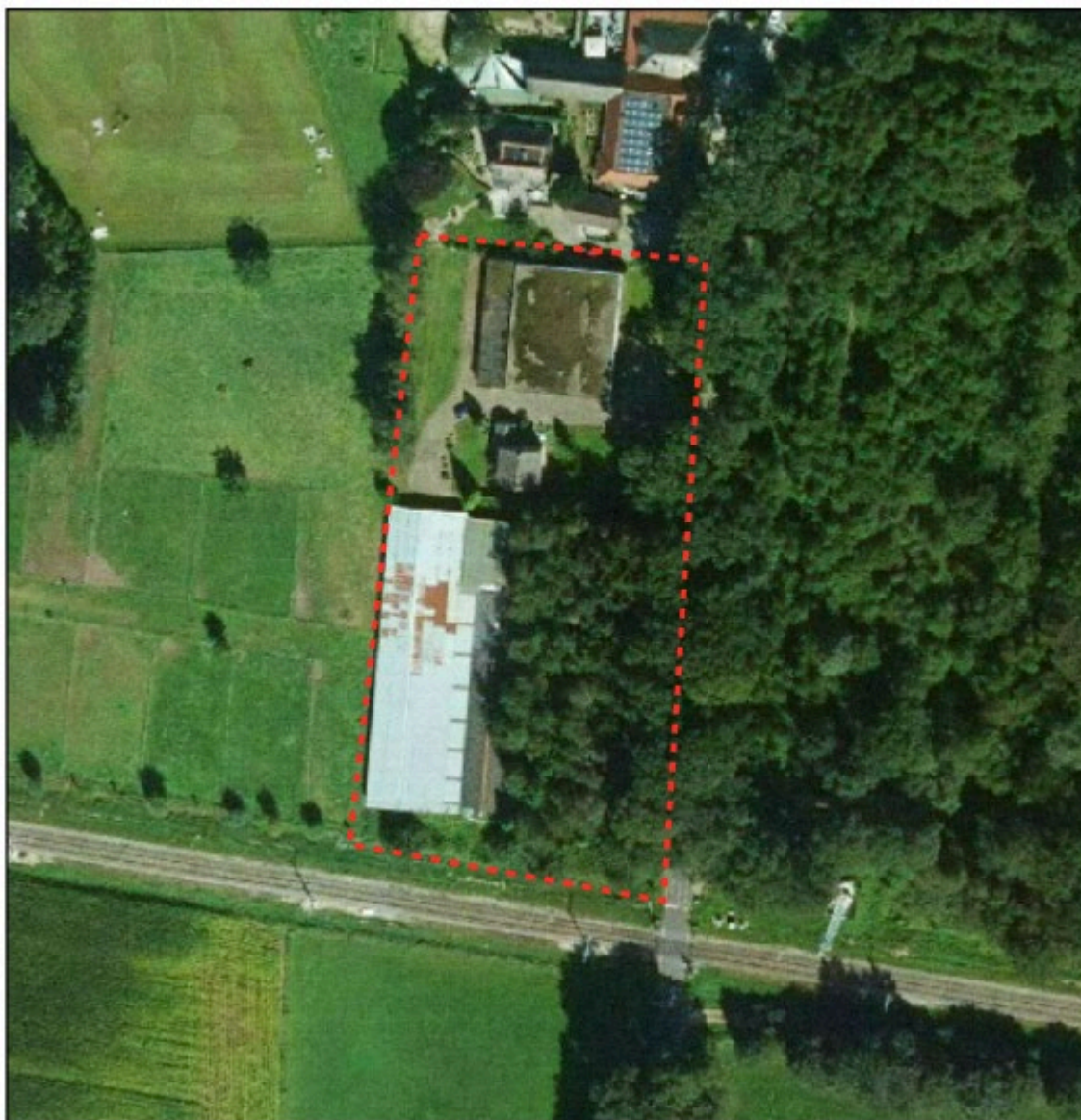

Afbeelding 2.2 Luchtfoto huidige situatie omgeving plangebied (Bron: Provincie Overijssel)

Het erf aan de Schoonhetenseweg is halverwege 20e eeuw ontstaan en bestond uit een bedrijfswoning, een bedrijfshal ten behoeve van een broederij en een pluimveestal. Deze bebouwing is nog steeds aanwezig, echter is de agrarische bedrijfsbebouwing niet meer in gebruik. Enige jaren geleden is het bedrijf verkocht aan twee verschillende eigenaren. De woning met voormalige broederij vormt één deel en de te slopen pluimveestal het andere deel. Het erf ligt grotendeels verscholen in het groen. Het gebied rondom kenmerkt zich door een bepaalde diversiteit in functies. Ten noorden van het erf staat een restaurant, ten westen van het erf een manege en ten zuiden van het erf een spoorlijn. Deze verschillende functies hebben een impact op de omgeving. Het gebied kan gezien worden als een stedelijk overgangsgebied waar wonen, werken en recreëren samengaan. Gezien dit mixlandschap is het mogelijk om de landschapsontsierende bebouwing te slopen en een nieuwe woning met bijgebouwen te realiseren. Hierbij is wel van belang dat het agrarische karakter behouden blijft.

Langs de Schoonhetenseweg wordt het erf afgeschermd met een dichte bosstrook. Deze bosstrook kent een natuurbestemming. Ook staan er in en nabij deze bosstrook exoten in de vorm van coniferen. In deze bosstrook staat een transformatorhuisje.

Onderstaande afbeeldingen geven een beeld van de huidige situatie.



Afbeelding 2.3 Aanzicht plangebied van Schoonhetenseweg (Bron: Google Streetview)



Afbeelding 2.4 Foto huidige situatie plangebied (Bron: Webon)

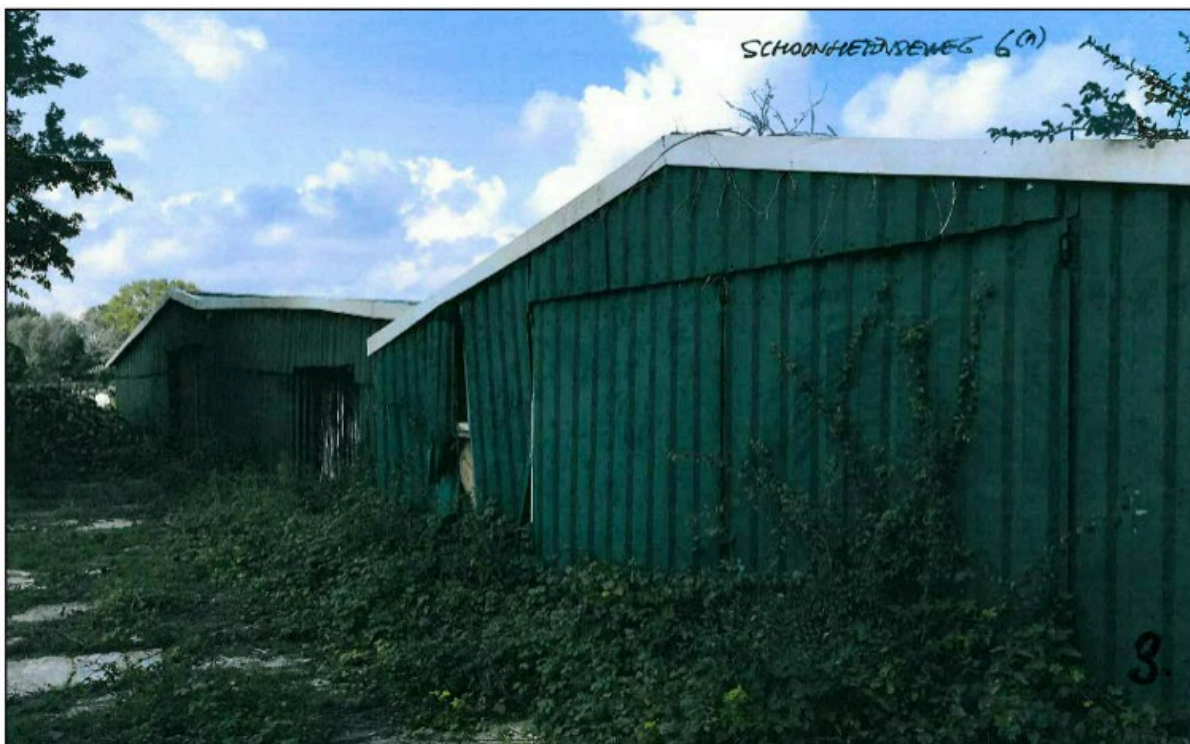

Afbeelding 2.5 Foto huidige situatie plangebied (Bron: Webon)

HOOFDSTUK 3 PLANBESCHRIJVING

3.1 Gewenste ontwikkeling

De locatie Schoonhetenseweg 4-6 betreft een voormalig agrarisch bedrijf met een bedrijfswoning. De agrarische activiteiten zijn reeds tientallen jaren geleden beëindigd en de locatie heeft op dit moment een woonbestemming. De opstallen van het voormalig agrarische bedrijf (2.245 m²), voor een deel voorzien van asbestdak, zijn nog aanwezig. De locatie is in de huidige situatie opgedeeld in twee eigendommen, namelijk het noordelijk deel van het plangebied met de voormalige bedrijfswoning en een bedrijfsgebouw van 625 m² en het zuidelijk deel bestaande uit schuurbebouwing met een oppervlakte van circa 1.680 m². Het zuidelijke deel bestaat tevens uit hoogopgaande beplanting waarin een nutsvoorziening is gelegen.

Omdat het zuidelijke deel van de opstallen al jarenlang geen gebruiksfunctie meer heeft gaat de ruimtelijke kwaliteit van de locatie steeds verder achteruit. Om de locatie een nieuwe duurzame toekomstige invulling te geven en het aanwezige asbest te kunnen saneren is het plan opgevat om de, op 21 december 2017 vastgestelde, beleidsnota 'Erven in beweging' (Rood voor Rood) toe te passen.

Op basis van de voorgenoemde beleidsnota wordt in ruil voor de sloop van een schuur van 1.680 m² aan de Schoonhetenseweg (zie afbeelding 2.6) het recht op een compensatiekavel en een nieuwe multifunctionele schuur verkregen. De schuur zal deels worden aangewend voor dagbesteding en plattelandskamer van maximaal 50 m² en deels voor opslag en dienstverlening. De schuur gaat ook fungeren als geluidsbuffer tussen de nieuwe bouwkavel en de spoorlijn Zwolle-Almelo. Omdat beide eigenaren een deel van de aanwezige opstallen willen behouden wordt ervoor gekozen de meest noordelijk gelegen schuur van 625 m² (naast de voormalige bedrijfswoning) te behouden en asbestvrij te maken. Samen met de voormalige bedrijfswoning is dit één woonerf.



Afbeelding 2.6 Te slopen bebouwing Schoonhetenseweg 6-6a (Bron: De Erfontwikkelaar)

Voor de ontwikkeling is door de Erfontwikkelaar een ruimtelijk kwaliteitsplan opgesteld. In de volgende paragraaf wordt hier nader op ingegaan.

3.2 Ruimtelijk kwaliteitsplan

Bij de ontwikkeling van het ruimtelijk kwaliteitsplan zijn de volgende uitgangspunten gehanteerd:

Uitgangspunten initiatiefnemer:

- sloop van in totaal 1.680 m² landschapsontsierende bebouwing;
- compensatiewoning 750 m³;
- 500 m² vervangende nieuwbouw waarvan 400 m² een maatschappelijke bestemming krijgt om dagbesteding van een nader te bepalen doelgroep mogelijk te maken;
- plattelandskamer in één van de zuidelijke bijgebouwen;
- nieuwe inrit naar transformatorhuisje;
- herstel bosje tussen erf en weg.

Uitgangspunten gemeente:

- sloop van alle landschapsontsierende bebouwing op het zuidelijke deel van het perceel (nr. 6);
- landschappelijk goed inpassen van gehele erf;
- enkel gebruik streekeigen beplanting;
- aansluiten op de gebiedskenmerken van het dekzandlandschap zoals is omschreven in het landschapsontwikkelingsplan.

Uitgangspunten provincie:

- het erf moet aansluiten op de gebiedskenmerken (essenlandschap) volgens de Omgevingsvisie Overijssel;
- de ontwikkeling is mogelijk mits er een Kwaliteitsimpuls Groene Omgeving wordt voorzien in de vorm van sloop van minimaal 850 m².

Situering compensatiewoning met bijgebouwen:

Na sloop van de voormalige kippenschuur, het rooien van de beplanting en het opruimen van de verharding ontstaat ruimte om de nieuwe situatie landschappelijk goed in te passen. Het is gebiedseigen om de erven te oriënteren op de weg. De compensatiewoning staat daarom met de representatieve kant gericht op de weg. Het bijgebouw staat ten noorden van de woning en vormt daardoor een passende afscheiding naar de oorspronkelijke bedrijfswoning. De woning kan bestaan uit een meervoudige vorm of een enkelvoudige vorm (bijvoorbeeld een schuurwoning). Belangrijk in deze is dat de woning een verbijzondering kent gericht op de weg.

Naast de woning komt aan de zuidzijde een multifunctioneel bijgebouw en een schuur. Deze gebouwen worden onderdanig aan de woning gebouwd. Dit kan bijvoorbeeld door hiervoor een ander materiaal te kiezen (hout/golfplaten en/of gebruikte pannen). Deze bijgebouwen zullen in een gedekte kleurstelling zonder bijzondere details uitgevoerd dienen te worden. Al kent het erf geen agrarische functie, het erf moet zich wel als landelijk passend in een agrarisch landschap presenteren. De gebouwen moeten in familie ontworpen zijn met een verschillende kap, waardoor de gewenste diversiteit op het erf behouden blijft. De functies van deze gebouwen moeten zich schikken aan het feit dat het een bijgebouw is. Enige terughoudendheid in vormgeving en materialisatie is daarbij belangrijk.

Groenstructuur en inrichting erf:

De erven in dit landschap zijn over het algemeen half open en al dan niet voorzien van enkele grote bomen. Het bos aan de oostzijde en de bestaande strook bos langs de weg zijn passend in het landschap en dienen als groene buffer tussen het erf en de weg. Vanuit het landschapsontwikkelingsplan is het gewenst om structuren versterken. Met groene elementen wordt de balans tussen bebouwing en landschap weer hersteld. Aangezien de bosstrook in een slechte staat verkeerd en daardoor ecologisch gezien geen waarde kent, is er voor gekozen om deze af te zetten en door te planten met gebiedseigen groen. De ontwikkeling brengt met zich mee dat het areaal natuur op deze locatie wordt verkleind. Dit wordt gecompenseerd door op de Roodlocatie Assendorperweg 6 zowel aan de zuidoost- als noordwestzijde van het nieuwe woonerf een houtsingel aan te planten. Deze singels krijgen de natuurbestemming.

De bestaande inritten worden gebruikt als ontsluiting naar de woning, het transformatorhuisje (zandpad) en het multifunctionele bijgebouw. Op de erven is ruimte om te keren en te parkeren. Tussen het nieuwe bijgebouw en schuur en de woning komt een houtsingel. Ook ten noordoosten (iets verder van de compensatiewoning) wordt de houtsingel doorgeplant met gebiedseigen groen (in aansluiting op het bestaande groen langs de weg). Deze houtsingel zorgt voor eenheid en schermt de verschillende functies op een passende manier af. Het vormt een overgang van het relatief open landschap ten westen van het erf naar het bos aan de oostzijde. De westzijde van het erf wordt niet afgesloten met groen maar krijgt wel een accent middels een losse rij bomen. Hierbij is er wel zicht op de bebouwing maar ontstaat geen rommelig beeld. De bomen verbinden de verschillende gebouwen. Aan de noordzijde is in samenspraak met de burens gekozen om middels hagen een passende erfafscheiding te maken zonder dat er teveel schaduw in de tuin komt. Langs het spoor daarentegen is gekozen voor een wilde gemengde haag. Deze is hoger en breder en schermt daarmee het zicht op het spoor af.

De keuze voor de verharding moet in afstemming gemaakt worden met de materialisering van de architectuur. Verharding moet in een gedekte kleurstelling sober toegepast worden. Schuttingen en hoge opgaande exoten moeten in het buitengebied voorkomen worden. In onderstaande afbeeldingen is een uitsnede van het ruimtelijk kwaliteitsplan en zijn enkele referentiebeelden opgenomen. Het volledige Ruimtelijk Kwaliteitsplan is opgenomen in bijlage 1.



Afbeelding 2.7 Uitsnede Ruimtelijk Kwaliteitsplan Schoonhetenseweg 4-6 (Bron: De Erfontwikkelaar)



Afbeelding 2.8 Referentiebeelden gebouwen Schoonhetenseweg 4-6 (Bron: De Erfontwikkelaar)



Afbeelding 2.9 Referentiebeelden landschapsmaatregelen Schoonhetenseweg 4-6 (Bron: De Erfontwikkelaar)

3.3 Verkeer en parkeren

3.3.1 Algemeen

Bij ruimtelijke ontwikkelingen moet rekening worden gehouden met de effecten op de parkeerbehoefte en verkeersgeneratie die ontstaat door de nieuwe ontwikkeling. In dit geval wordt aangesloten bij de uitgangspunten uit de nota 'Parkeernormen Raalte 2015'. Deze parkeernormen zijn geënt op de meest recente landelijke parkeerkencijfers op basis van de publicatie 'Kencijfers parkeren en verkeersgeneratie, publicatie 317 (oktober 2012)' van het CROW. Voor de verkeersgeneratie wordt aangesloten bij deze CROW-publicatie. Deze kencijfers zijn gebaseerd op literatuuronderzoek en praktijkervaringen van gemeenten. De kencijfers zijn landelijk (en juridisch) geaccepteerd en worden gezien als de meest betrouwbare gegevens met betrekking tot het bepalen van de verkeersgeneratie en het benodigde aantal parkeerplaatsen.

Bij het gebruik van kencijfers moet rekening worden gehouden met onder meer de bereikbaarheidskenmerken van de locatie. Ook de stedelijkheidsgraad is van invloed op het aanbod en de kwaliteit van alternatieve vervoerswijzen en dus op de hoogte van het parkeerkencijfer. Onder stedelijkheidsgraad wordt verstaan het aantal adressen per vierkante kilometer. In de vermelde publicatie van het CROW worden parkeerkencijfers weergegeven onderverdeeld naar functies, de stedelijke zone en de stedelijkheidsgraad.

3.3.2 Parkeerbehoefte

In het voorliggende plan worden twee woonbestemmingen voor vrijstaande woningen opgenomen. Op basis van de nota 'Parkeernormen Raalte 2015' (gebaseerd op het CROW) geldt voor deze functie de volgende parkeernorm:

Woningtype	Locatie	Parkeernorm
Koop, vrijstaande woning	Dorpen en buitengebied	2,4 p.p. waarvan 0.3 bezoekers

Daarnaast worden in het gebouw langs het spoor zorg/dagbestedingsactiviteiten en een plattelandskamer mogelijk gemaakt. Voor deze activiteiten is niet aan te sluiten bij een parkeernorm uit de Nota parkeernormen Raalte en is maatwerk vereist. Hieronder wordt op de functies ingegaan.

Dagbesteding

De beoogde dagbestedingsactiviteiten zullen kleinschalig van aard zijn en aan niet meer dan 10 cliënten plaats bieden. Deze cliënten worden maximaal 6 keer per dag opgehaald met één of twee busjes. Verder gaan er maximaal 3 personeelsleden werken bij de dagbesteding. Voor deze functie worden 5 parkeerplaatsen gerealiseerd.

Plattelandskamer

De plattelandskamer wordt circa 50 m² groot en biedt plaats aan een of twee stellen. Voor deze functie worden 2 parkeerplaatsen gerealiseerd.

De totale parkeerbehoefte in het plangebied komt gelet op het bovengenoemde uit op afgerond 12 parkeerplaatsen. Deze parkeerbehoefte kan eenvoudig op eigen terrein worden opgelost. De parkeerplaatsen voor de woningen worden op de erven van de woningen ingepast. Voor de dagbestedingsactiviteiten en de plattelandskamer wordt een parkeergelegenheid van zeven plaatsen naast de schuur gerealiseerd.

3.3.3 Verkeersgeneratie en ontsluiting

Gekeken wordt naar de extra verkeersgeneratie ten opzichte van de huidige planologische situatie. Per saldo komt er één woning bij en gaan er dagbestedingsactiviteiten plaatsvinden. Qua verkeersgeneratie worden voor de verstedelijkingsgraad en stedelijke zone de volgende uitgangspunten gehanteerd:

- Verstedelijkingsgraad: weinig stedelijk (gemeente Raalte) (Bron: CBS Statline)
- Stedelijke zone: buitengebied
- Koop, vrijstaand: gemiddelde verkeersgeneratie: 8,2 verkeersbewegingen per weekdag per woning;
- Dagbesteding: gemiddeld 12 verkeersbewegingen per weekdag (maatwerk)
- Plattelandskamer: gemiddeld 4 verkeersbewegingen per weekdag (maatwerk)

De beoogde nieuwe functies binnen het plangebied (extra woning, dagbesteding en plattelandskamer) genereren ten opzichte van de huidige situatie (één woning) een extra verkeersgeneratie op van circa 24 verkeersbewegingen per dag op. Dit betreft een lichte toename van het aantal verkeersbewegingen dat op dit moment (op basis van de woonbestemming) mogelijk is. De locatie wordt in de nieuwe situatie echter goed ontsloten, zoals blijkt uit het erfinrichtingsplan. Daarnaast is de Schoonhetenseweg in voldoende mate ingericht om de extra verkeersbewegingen af te wikkelen.

HOOFDSTUK 4 BELEIDSKADER

Dit hoofdstuk beschrijft, voor zover van belang, het rijks-, provinciaal- en gemeentelijk beleid. Naast de belangrijkste algemene uitgangspunten worden de specifieke voor dit plangebied geldende uitgangspunten weergegeven.

4.1 Rijksbeleid

4.1.1 Structuurvisie Infrastructuur en Ruimte

4.1.1.1 Algemeen

De Structuurvisie Infrastructuur en Ruimte is op 13 maart 2012 vastgesteld. De Structuurvisie Infrastructuur en Ruimte (SVIR) geeft een totaalbeeld van het ruimtelijk- en mobiliteitsbeleid op rijksniveau en vervangt de Nota Ruimte, de Structuurvisie Randstad 2040, de Nota Mobiliteit, de MobiliteitsAanpak en de Structuurvisie voor de Snelwegomgeving. Tevens vervangt het een aantal ruimtelijke doelen en uitspraken in onder andere de Agenda Landschap en de Agenda Vitaal Platteland. Daarmee wordt de SVIR het kader voor thematische of gebiedsgerichte uitwerkingen van rijksbeleid met ruimtelijke consequenties.

4.1.1.2 Rijksdoelen en regionale opgaven

In de SVIR heeft het Rijk drie rijksdoelen om Nederland concurrerend, bereikbaar, leefbaar en veilig te houden voor de middellange termijn (2028):

- Het vergroten van de concurrentiekracht van Nederland door het versterken van de ruimtelijkeconomische structuur van Nederland;
- Het verbeteren, instandhouden en ruimtelijk zekerstellen van de bereikbaarheid waarbij de gebruiker voorop staat;
- Het waarborgen van een leefbare en veilige omgeving waarin unieke natuurlijke en cultuurhistorische waarden behouden zijn.

Voor de drie rijksdoelen worden de 13 onderwerpen van nationaal belang benoemd. Hiermee geeft het Rijk aan waarvoor het verantwoordelijk is en waarop het resultaten wil boeken. Buiten deze nationale belangen hebben decentrale overheden beleidsvrijheid.

De drie hoofddoelen van het ruimtelijk en mobiliteitsbeleid kennen nationale opgaven die regionaal neerslaan. Opgaven van nationaal belang in Oost-Nederland (de provincies Gelderland en Overijssel) zijn:

- Het waar nodig verbeteren van de internationale achterlandverbindingen (weg, spoor en vaarwegen) die door Oost Nederland lopen. Dit onder andere ten behoeve van de mainports Rotterdam en Schiphol;
- Het formuleren van een integrale strategie voor het totale rivierengebied van Maas en Rijnakken (Waal, Nederrijn, Lek en de IJssel, deelprogramma rivieren van het Deltaprogramma) en de IJsselvechtdelta (deelprogramma's zoetwater en rivieren) voor waterveiligheid in combinatie met bereikbaarheid, ruimtelijke kwaliteit, natuur, economische ontwikkeling en woningbouw;
- Het tot stand brengen en beschermen van de (herijkte) EHS, inclusief de Natura 2000 gebieden (zoals de Veluwe);
- Het robuust en compleet maken van het hoofdenenergiernetwerk (380 kV), onder andere door het aanwijzen van het tracé voor aansluiting op het Duitse hoogspanningsnet.

4.1.1.3 Ladder voor duurzame verstedelijking

In de SVIR is de ladder voor duurzame verstedelijking geïntroduceerd. Deze ladder is per 1 oktober 2012 als motiveringseis in het Besluit ruimtelijke ordening (artikel 3.1.6, lid 2) opgenomen. Op 1 juli 2017 is de Ladder in het Besluit ruimtelijke ordening gewijzigd. Aanleiding voor de wijziging waren de in de praktijk gesignaleerde

knelpunten bij de uitvoering van de Ladder en de wens om te komen tot een vereenvoudigd en geoptimaliseerd instrument.

Doel van de ladder voor duurzame verstedelijking is een goede ruimtelijke ordening door een optimale benutting van de ruimte in stedelijke gebieden. Hierbij geldt een motiveringsvereiste voor het bevoegd gezag als nieuwe stedelijke ontwikkelingen planologisch mogelijk worden gemaakt.

Teneinde een ontwikkeling adequaat te kunnen toetsen aan de ladder is het noodzakelijk inzicht te geven in de begrippen 'bestaand stedelijk gebied' en 'stedelijke ontwikkeling'.

In de Bro zijn in artikel 1.1.1 definities opgenomen voor:

bestaand stedelijk gebied: 'bestaand stedenbouwkundig samenstel van bebouwing ten behoeve van wonen, dienstverlening, bedrijvigheid, detailhandel of horeca, alsmede de daarbij behorende openbare of sociaal culturele voorzieningen, stedelijk groen en infrastructuur'.

stedelijke ontwikkeling: 'ruimtelijke ontwikkeling van een bedrijventerrein of zeehaventerrein, of van kantoren, detailhandel, woningbouwlocaties of andere stedelijke voorzieningen.'

Bij het beschrijven van de behoefte dient te worden uitgegaan van het saldo van de aantoonbare vraag naar de voorgenomen ontwikkeling (de komende tien jaar, zijnde de looptijd van het bestemmingsplan) verminderd met het aanbod in planologische besluiten, ook als het feitelijk nog niet is gerealiseerd (harde plancapaciteit).

4.1.2 Toetsing aan het rijksbeleid

De Structuurvisie Infrastructuur en Ruimte laat zich niet specifiek uit over dergelijke lokale ontwikkelingen. De voorgenomen ontwikkeling raakt geen rijksbelangen als opgenomen in de structuurvisie. Wat betreft de 'Ladder voor duurzame verstedelijking' wordt opgemerkt dat toetsing noodzakelijk is bij 'nieuwe stedelijke ontwikkelingen' (3.1.6 Bro). Het begrip 'stedelijke ontwikkeling' wordt in Bro 1.1.1 als volgt gedefinieerd: stedelijke ontwikkeling: ruimtelijke ontwikkeling van een bedrijventerrein of zeehaventerrein, of van kantoren, detailhandel, woningbouwlocaties of andere stedelijke voorzieningen.

Het plangebied heeft in het vigerende bestemmingsplan reeds een woonbestemming, maar betreft feitelijk een voormalig agrarisch met de daarbij behorende landschapsontsierende bebouwing. Het transformeren van het voormalige agrarische erf naar twee woningen met bijgebouwen en een gebouw voor dagbesteding valt hier niet onder het begrip stedelijke ontwikkeling. De ladder voor duurzame verstedelijking is niet van toepassing.

4.2 Provinciaal beleid

Het provinciaal beleid is verwoord in tal van plannen. Het belangrijkste plan betreft de Omgevingsvisie Overijssel, welke is verankerd in de Omgevingsverordening. Op 12 april 2017 hebben Provinciale Staten van Overijssel de nieuwe Omgevingsvisie Overijssel 2017 'Beken Kleur' en bijbehorende Omgevingsverordening Overijssel 2017 vastgesteld. Op 1 mei zijn de nieuwe Omgevingsvisie en Omgevingsverordening in werking getreden

4.2.1 Uitgangspunten van de Omgevingsvisie Overijssel

De Omgevingsvisie Overijssel is het integrale provinciale beleidsplan voor de fysieke leefomgeving van Overijssel. De hoofdambitie van de Omgevingsvisie is een toekomstvaste groei van welvaart en welzijn met een verantwoord beslag op de beschikbare natuurlijke hulpbronnen en voorraden.

Leidende thema's voor de Omgevingsvisie zijn:

- Duurzaamheid;
- Ruimtelijke kwaliteit.

Enkele belangrijke beleidskeuzes waarmee de provincie haar ambities wil realiseren zijn:

- door meer aandacht voor herstructurering wordt ingezet op een breed spectrum aan woon-, werk- en mixmilieu's; dorpen en steden worden gestimuleerd hun eigen kleur te ontwikkelen;
- investeren in een hoofdinfrastructuur voor wegverkeer, trein, fiets en waarbij veiligheid en doorstroming centraal staan;
- zuinig en zorgvuldig ruimtegebruik; deze methode gaat ervan uit dat eerst het gebruik van de ruimte wordt geoptimaliseerd, dan de mogelijkheid van meervoudig ruimtegebruik wordt onderzocht en dan pas de mogelijkheid om het ruimtegebruik uit te breiden, wordt bekeken;
- ruimtelijke plannen ontwikkelen aan de hand van gebiedskenmerken en keuzes voor duurzaamheid.

4.2.2 De Omgevingsverordening Overijssel

De provincie beschikt over een palet aan instrumenten waarmee zij haar ambities realiseert. Het gaat er daarbij om steeds de meest optimale mix van instrumenten toe te passen, zodat effectief en efficiënt resultaat wordt geboekt voor alle ambities en doelstellingen van de Omgevingsvisie Overijssel. De keuze voor inzet van deze instrumenten is bepaald aan de hand van een aantal criteria. In de Omgevingsvisie is bij elke beleidsambitie een realisatieschema opgenomen waarin is aangegeven welke instrumenten de provincie zal inzetten om de verschillende onderwerpen van provinciaal belang te realiseren.

Eén van de instrumenten om het beleid uit de Omgevingsvisie Overijssel te laten doorwerken is de Omgevingsverordening Overijssel. De Omgevingsverordening is het provinciaal juridisch instrument dat wordt ingezet voor die onderwerpen waarvoor de provincie eraan hecht dat de doorwerking van het beleid van de Omgevingsvisie juridisch geborgd is.

4.2.3 Uitvoeringsmodel Omgevingsvisie Overijssel

Om te bepalen of een initiatief bijdraagt aan de provinciale ambities wordt gebruik gemaakt van het 'Uitvoeringsmodel Omgevingsvisie Overijssel'. In dit uitvoeringsmodel staan de stappen **of**, **waar** en **hoe** centraal. Bij een initiatief voor bijvoorbeeld woningbouw, een nieuwe bedrijfslocatie, toeristisch-recreatieve voorzieningen, natuurontwikkeling, et cetera kan aan de hand van deze drie stappen bepaald worden of een initiatief binnen de geschetste visie voor Overijssel mogelijk is, waar het past en hoe het uitgevoerd kan worden.

De eerste stap, het bepalen van de **of**-vraag, lijkt in strijd met de wens zoveel mogelijk ruimte te willen geven aan nieuwe initiatieven. Met het faciliteren van initiatieven moet echter wel gekeken worden naar de (wettelijke) verantwoordelijkheden zoals veiligheid of gezondheid. Het uitvoeringsmodel maakt helder wat kan en wat niet kan.

Om een goed evenwicht te vinden tussen het bieden van ruimte aan initiatieven en het waarborgen van publieke belangen, varieert de provinciale sturing: soms normstellend, maar meestal richtinggevend of inspirerend.

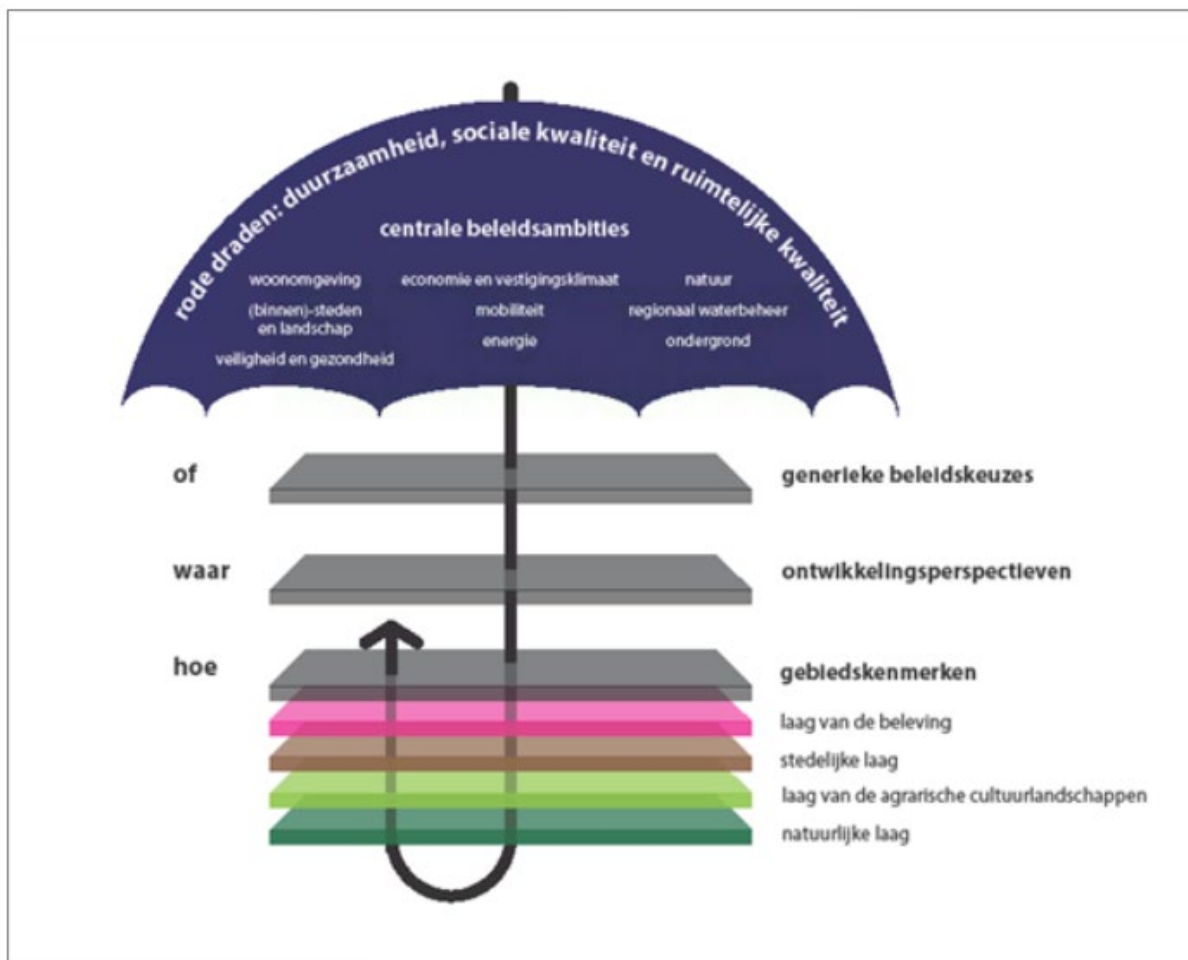

Afbeelding 4.1 Uitvoeringsmodel Omgevingsvisie Overijssel (Bron: Provincie Overijssel)

Hieronder worden de generieke beleidskeuzes, ontwikkelingsperspectieven en gebiedskenmerken nader toegelicht.

4.2.3.1 Of - Generieke beleidskeuzes

Maatschappelijke opgaven zijn leidend in het handelen van de provincie. Allereerst is het dan ook de vraag **of** er een maatschappelijke opgave is. Of een initiatief mogelijk is, wordt onder andere bepaald door generieke beleidkeuzes van EU, Rijk of provincie. Denk hierbij aan beleidskeuzes om basiskwaliteiten als schoon drinkwater en droge voeten te garanderen. Maar ook aan beleidskeuzes om overaanbod van bijvoorbeeld woningbouw- en kantorenlocaties – en daarmee grote financiële en maatschappelijke kosten – te voorkomen. In de omgevingsvisie zijn de provinciale beleidskeuzes hieromtrent vastgelegd.

De generieke beleidskeuzes zijn vaak normstellend. Dit betekent dat ze opgevolgd moeten worden: het zijn randvoorwaarden waarmee iedereen rekening moet houden vanwege zwaarwegende publieke belangen. De normstellende beleidskeuzes zijn vastgelegd in de omgevingsverordening.

4.2.3.2 Waar - Ontwikkelingsperspectieven

Na het beantwoorden van de **of**-vraag, is de vraag **waar** het initiatief past of ontwikkeld kan worden. In de omgevingsvisie op de toekomst van Overijssel onderscheidt de provincie zes ontwikkelingsperspectieven. Deze ontwikkelingsperspectieven schetsen een ruimtelijk perspectief voor een combinatie van functies en geven aan welke beleids- en kwaliteitsambities leidend zijn. De ontwikkelingsperspectieven geven zo richting aan waar wat ontwikkeld zou kunnen worden.

De ontwikkelingsperspectieven zijn richtinggevend. Dit betekent dat er ruimte is voor lokale afweging: een gemeente kan vanwege maatschappelijke en/of sociaal-economische redenen in haar Omgevingsvisie en

bestemmings- of omgevingsplan een andere invulling kiezen. Die dient dan wel te passen binnen de – voor dat ontwikkelingsperspectief – geldende kwaliteitsambities. Daarbij dienen de nieuwe ontwikkelingen verbonden te worden met de bestaande kenmerken van het gebied, conform de Catalogus Gebiedskenmerken (de derde stap in het uitvoeringsmodel). Naast ruimte voor een lokale afweging t.a.v. functies en ruimtegebruik, is er ruimte voor een lokale invulling van de begrenzing: de grenzen van de ontwikkelingsperspectieven zijn signaleringsgrenzen.

4.2.3.3 Hoe - Gebiedskenmerken

Ten slotte is de vraag **hoe** het initiatief ingepast kan worden in het landschap. De gebiedskenmerken spelen een belangrijke rol bij deze vraag. Onder gebiedskenmerken worden verstaan de ruimtelijke kenmerken van een gebied of gebiedstype die bepalend zijn voor de karakteristiek en kwaliteit van dat gebied of gebiedstype. Voor alle gebiedstypen in Overijssel is in de Catalogus Gebiedskenmerken beschreven welke kwaliteiten en kenmerken van provinciaal zijn en behouden, versterkt of ontwikkeld moeten worden.

De gebiedskenmerken zijn soms normstellend, maar meestal richtinggevend of inspirerend. Voor de normerende uitspraken geldt dat deze opgevolgd dienen te worden; ze zijn dan ook in onze omgevingsverordening geregeld. De richtinggevende uitspraken zijn randvoorwaarden waarmee in principe rekening gehouden moet worden. Hier kan gemotiveerd van worden afgeweken mits aannemelijk is gemaakt dat met het alternatief de kwaliteitsambities even goed of zelfs beter gerealiseerd kunnen worden. De inspirerende uitspraken bieden een wenkend perspectief: het zijn voorbeelden van de wijze waarop ruimtelijke kwaliteitsambities ingevuld kunnen worden. Initiatiefnemers kunnen zich hierdoor laten inspireren, maar dit hoeft niet.

4.2.4 Toetsing van het initiatief aan Provinciaal beleid

Indien het concrete initiatief wordt getoetst aan het Uitvoeringsmodel Omgevingsvisie Overijssel ontstaat globaal het volgende beeld.

4.2.4.1 Generieke beleidskeuzes (Of-Vraag)

Bij de afwegingen in de eerste fase “generieke beleidskeuzes” zijn artikel 2.1.3, 2.1.5 en artikel 2.1.6 van de Omgevingsverordening Overijssel van belang.

Artikel 2.1.3 Principes van zuinig en zorgvuldig ruimtegebruik

Bestemmingsplannen voorzien uitsluitend in stedelijke ontwikkelingen die een extra ruimtebeslag door bouwen en verharding leggen op de Groene Omgeving wanneer aannemelijk is gemaakt:

- dat er voor deze opgave in redelijkheid geen ruimte beschikbaar is binnen het bestaande bebouwd gebied en de ruimte binnen het bestaand bebouwd gebied ook niet geschikt te maken is door herstructurering en/of transformatie;
- dat mogelijkheden voor meervoudig ruimtegebruik binnen het bestaand bebouwd gebied optimaal zijn benut.

Toetsing van het initiatief aan artikel 2.1.3 van de Omgevingsverordening Overijssel

In voorliggend geval is geen sprake van een toename van bebouwing of verharding in de Groene Omgeving. Er wordt in totaal 1.680 m² van de aanwezige 2.245 m² aan voormalig agrarische bedrijfsbebouwing gesloopt. Een schuur van 625 m² blijft behouden en wordt asbestvrij gemaakt en gerenoveerd. In ruil voor de te slopen vierkante meters worden een compensatiebouwkavel voor een woning van maximaal 750 m³ en een bijgebouw van 100 m² en een multifunctionele schuur van 340 m² voor dagbesteding gerealiseerd. Per saldo wordt een aanzienlijke hoeveelheid voormalig agrarische bebouwing uit het buitengebied verwijderd. In de nieuwe situatie wordt wel gebouwd op gronden waar voorheen een natuurbestemming van kracht was. Het areaal natuur blijft door compensatie echter gelijk (zie ook het Ruimtelijk Kwaliteitsplan in bijlage 1) .

Gezien het vorenstaande wordt geconcludeerd dat de ontwikkeling in overeenstemming is met artikel 2.1.3 van de Omgevingsverordening Overijssel.

Artikel 2.1.5 Ruimtelijke kwaliteit (leden 1, 2, 3 en 5)

1. In de toelichting op bestemmingsplannen wordt onderbouwd dat de nieuwe ontwikkelingen die het bestemmingsplan mogelijk maakt, bijdragen aan het versterken van de ruimtelijke kwaliteit conform de geldende gebiedskenmerken.
2. In het kader van de toelichting als bedoeld in lid 1 wordt inzichtelijk gemaakt op welke wijze toepassing is gegeven aan het Uitvoeringsmodel (OF-, WAAR- en HOE-benadering) die in de Omgevingsvisie Overijssel is neergelegd.
3. In het kader van de toelichting als bedoeld in lid 1 wordt gemotiveerd dat de nieuwe ontwikkeling past binnen het ontwikkelingsperspectief die in de Omgevingsvisie Overijssel voor het gebied is neergelegd.
5. In het kader van de toelichting als bedoeld in lid 1 wordt inzichtelijk gemaakt op welke wijze toepassing is gegeven aan de vier-lagenbenadering die onderdeel uitmaakt van het Uitvoeringsmodel en op welke wijze de Catalogus Gebiedskenmerken is gebruikt bij de ruimtelijke inpassing van de nieuwe ontwikkeling.

Artikel 2.1.6 Kwaliteitsimpuls Groene Omgeving

Bestemmingsplannen voor de Groene omgeving kunnen – met in achtneming van het bepaalde in artikel 2.1.3. en artikel 2.1.4. en het bepaalde in artikel 2.1.5. – voorzien in nieuwvestiging en grootschalige uitbreidingen van bestaande functies in de Groene omgeving, uitsluitend indien hier sociaaleconomische en/of maatschappelijke redenen voor zijn én er is aangetoond dat het verlies aan ecologisch en/of landschappelijk waarden in voldoende mate wordt gecompenseerd door investeringen ter versterking van ruimtelijke kwaliteit in de omgeving.

Toetsing van het initiatief aan artikel 2.1.5 en 2.1.6 lid 1 van de Omgevingsverordening Overijssel

Het voorliggende plan leidt tot een kwaliteitsimpuls in de groene omgeving (buitengebied) van de gemeente Raalte. Deze meerwaarde vertaalt zich in:

- het slopen van landschapsontsierende bebouwing; door het toepassen van de Rood voor Roodregeling en het slopen van in totaal 1.680 m² aan voormalige agrarische bedrijfsgebouwen, neemt de hoeveelheid landschapsontsierende bebouwing in het buitengebied af;
- het versterken van de landschappelijke kwaliteit (zie ook hoofdstuk 3), door de nieuwe erven conform de gebiedskenmerken landschappelijk in te passen;
- de investeringen in de ruimtelijke kwaliteit staan in verhouding tot de geboden ontwikkelingsmogelijkheden.

Hiermee wordt voldaan aan het beleid van de Provincie Overijssel met betrekking tot de impuls in de groene omgeving. In paragraaf 4.2.4.2 wordt beschreven dat het project past binnen de ontwikkelingsperspectieven. Voor het overige zijn er in het kader van de ‘generieke beleidskeuzes’ geen aspecten die nadere onderbouwing behoeven.

4.2.4.2 Waar - ontwikkelingsperspectieven

Het plangebied behoort tot het ontwikkelingsperspectief ‘Wonen en werken in het kleinschalig mixenlandschap’. In afbeelding 4.2 is een uitsnede van de perspectievenkaart behorende bij de Omgevingsvisie opgenomen.

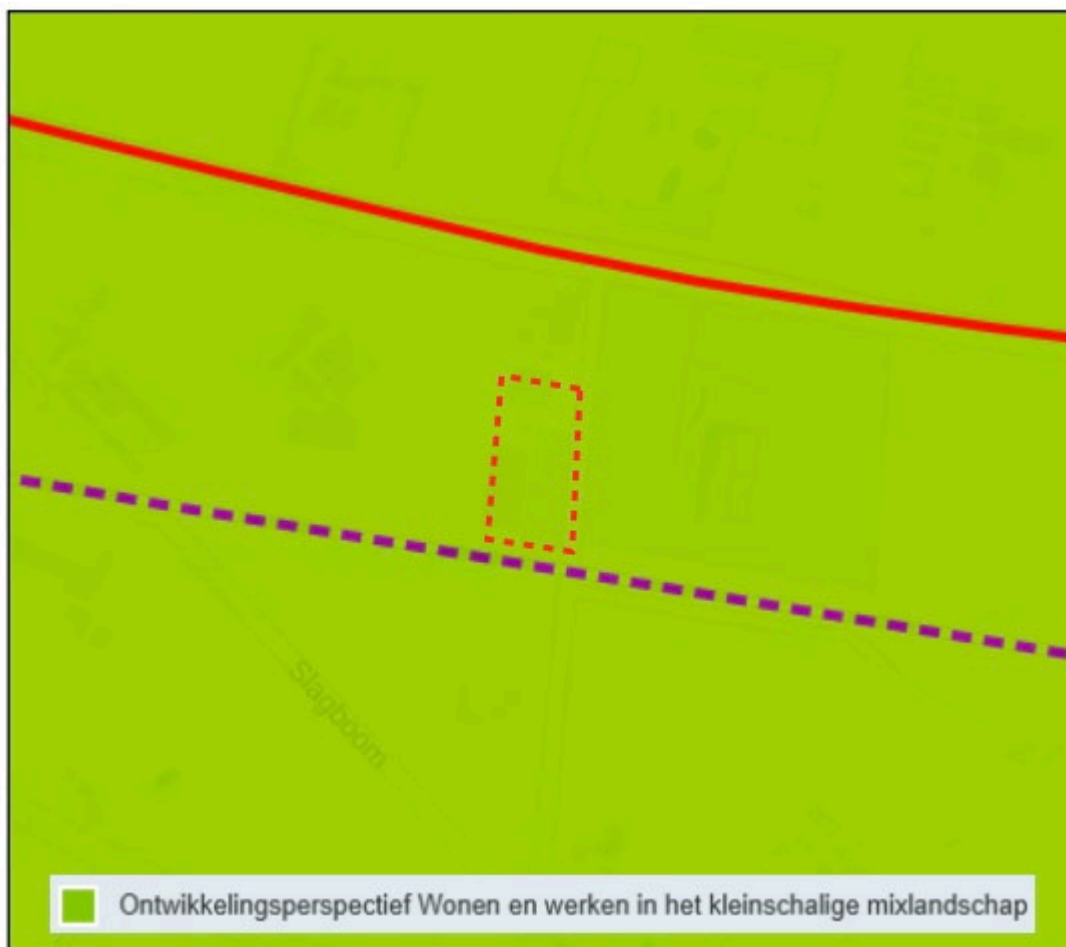

Afbeelding 4.2 Ontwikkelingsperspectief 'Wonen en werken in het kleinschalige mixlandschap' (Bron: Provincie Overijssel)

"Wonen en werken in het kleinschalige mixlandschap"

Het ontwikkelingsperspectief Wonen en werken in het kleinschalige mixlandschap richt zich op het in harmonie met elkaar ontwikkelen van de diverse functies in het buitengebied. Aan de ene kant melkveehouderij, akkerbouw en opwekking van hernieuwbare energie als belangrijke vormen van landgebruik. Aan de andere kant gebruik voor natuur, recreatie, wonen en andere bedrijvigheid.

Toetsing van het initiatief aan de 'Ontwikkelingsperspectief'

Binnen het geldende ontwikkelingsperspectief wordt ruimte geboden aan een diversiteit van functies waaronder (niet) agrarische bedrijvigheid en wonen. In dit geval is er sprake van een rood voor rood erftransformatie van een voormalig agrarische bedrijfsperceel (welke in het geldende bestemmingsplan reeds een woonbestemming heeft) naar twee woonerven en een dagbestedingsfunctie. De voorgenomen ontwikkelingen zijn vanuit ruimtelijk- en functioneel oogpunt passend op de locatie. Van belemmeringen ten aanzien van de bedrijfsvoering van omliggende (agrarische) bedrijven of andere functies is geen sprake. Verwezen wordt naar hoofdstuk 5 waar nader wordt ingegaan op diverse milieu- en omgevingsaspecten. De nieuwe erven worden op een adequate wijze landschappelijk ingepast, waarbij rekening wordt gehouden met de voor het gebied kenmerkende landschapsstructuren en landschapskwaliteiten. Het voornemen draagt bij aan het versterken van de economische vitaliteit van het landelijk gebied. Geconcludeerd wordt dat het voornemen in overeenstemming is met het ter plekke geldende ontwikkelingsperspectief.

4.2.4.3 Gebiedskenmerken

Op basis van gebiedskenmerken in vier lagen (natuurlijke laag, laag van het agrarisch-cultuurlandschap, stedelijke laag en laag van de beleving) gelden specifieke kwaliteitsvoorwaarden en –opgaven voor ruimtelijke

ontwikkelingen. In voorliggende situatie is vanwege ligging in het buitengebied de Stedelijke laag niet van toepassing en wordt daarom buiten beschouwing gelaten. Ook in de Laag van beleving gelden voor deze specifieke locatie geen specifieke opgaven en wordt eveneens buiten beschouwing gelaten.

1. De 'Natuurlijke laag'

Overijssel bestaat uit een rijk en gevarieerd spectrum aan natuurlijke landschappen. Deze vormen de basis voor het gehele grondgebied van Overijssel. Het beter afstemmen van ruimtelijke ontwikkelingen op de natuurlijke laag kan ervoor zorgen dat de natuurlijke kwaliteiten van de provincie weer mede beeldbepalend worden. Ook in steden en dorpen bij voorbeeld in nieuwe waterrijke woonmilieus en nieuwe natuur in stad en dorp.

Het plangebied is op de gebiedskenmerkenkaart de "Natuurlijke laag" aangeduid met het gebiedstype "Dekzandvlakte en ruggen". In afbeelding 4.3 is dat aangegeven.

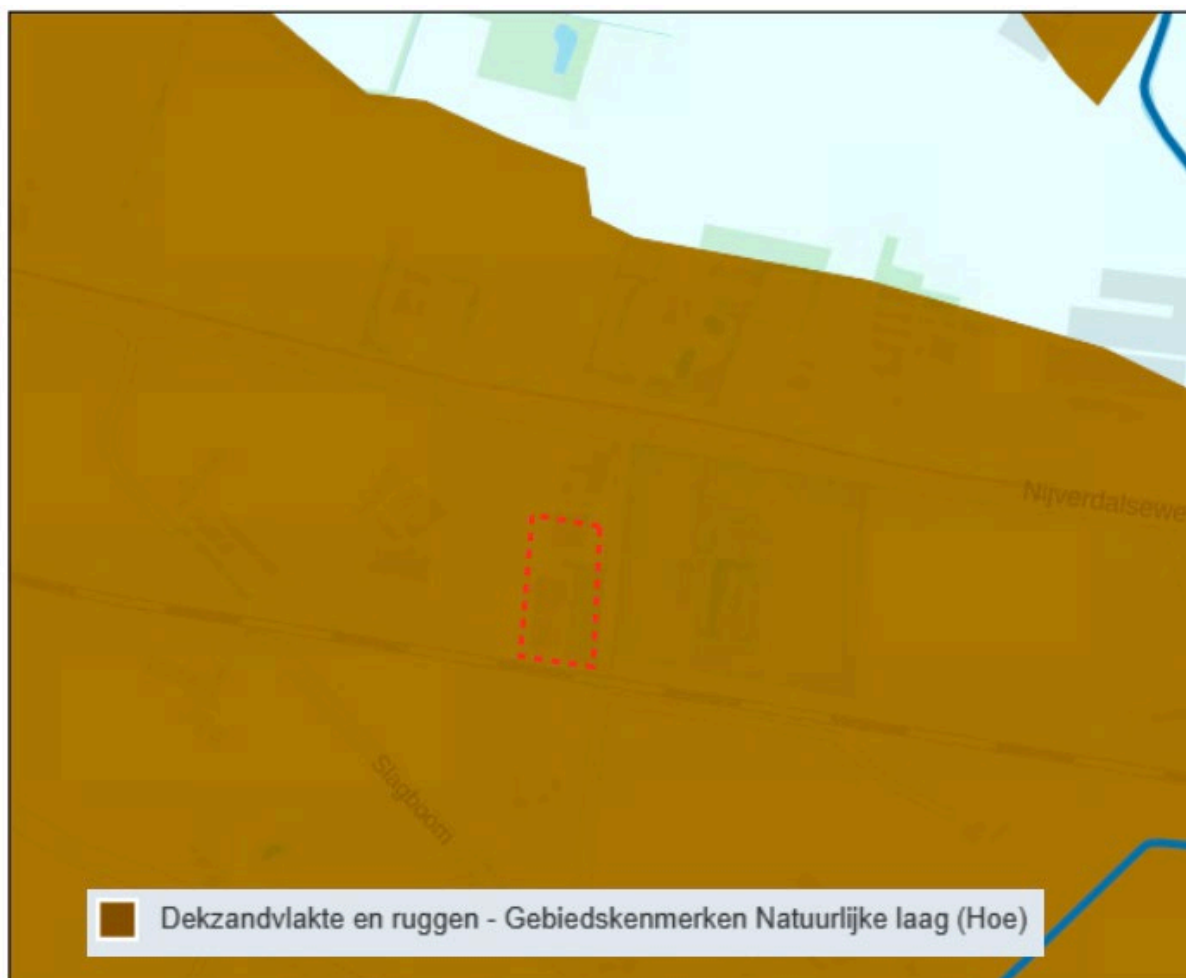

Afbeelding 4.3 Natuurlijke laag: 'Dekzandvlakte en Ruggen' (Bron: Provincie Overijssel)

"Dekzandvlakte en ruggen"

De dekzandgronden beslaan een groot gedeelte van de oppervlakte van de provincie Overijssel. Na de ijstijden bleef er in grote delen een reliëfrijk – door de wind gevormd – zandlandschap achter, dat gekenmerkt wordt door relatief grote verschillen tussen hoog/droog en laag/ nat gebied. Soms vlak bij elkaar, soms verder van elkaar verwijderd. De ambitie is de natuurlijke verschillen tussen hoog en laag en tussen droog en nat functioneel meer sturend en beleefbaar te maken. Dit kan bijvoorbeeld door een meer natuurlijk watersysteem, door beplanting met 'natuurlijke' soorten en door de (strekings)richting van het landschap te benutten in gebiedsontwerpen.

Toetsing van het initiatief aan de "Natuurlijke laag"

In het gebied zijn de kenmerken van het oorspronkelijke landschap nauwelijks meer waarneembaar. Dit komt hoofdzakelijk doordat het gebied in cultuur is gebracht ten behoeve van de landbouw en door de aanleg van verkeersroute. In de volgende subparagraaf wordt nader ingegaan op het agrarisch cultuurlandschap. Hier wordt geconcludeerd dat de 'Natuurlijke laag' geen belemmering vormt voor de in dit bestemmingsplan besloten ontwikkeling.

2. De 'Laag van het agrarisch cultuurlandschap'

In de "Laag van het agrarisch cultuurlandschap" gaat het er altijd om dat de mens inspeelt op de natuurlijke omstandigheden en die ten nutte maakt. Hierbij hebben nooit ideeën over schoonheid een rol gespeeld. Wel zijn we ze in de loop van de tijd gaan waarderen om hun ruimtelijke kwaliteiten. Vooral herkenbaarheid, contrast en afwisseling worden gewaardeerd. De ambitie is gericht op het voortbouwen aan de kenmerkende structuren van de agrarische cultuurlandschappen door óf versterking óf behoud óf ontwikkeling of een combinatie hiervan.

Het plangebied is op gebiedskenmerkenkaart in de "Laag van het agrarisch cultuurlandschap" aangemerkt als landschapstype "Oude Hoevenlandschap". In afbeelding 4.4 is dit weergegeven.



Afbeelding 4.4 Laag van het agrarische cultuurlandschap: 'Oude Hoevenlandschap' (Bron: Provincie Overijssel)

“Oude Hoevenlandschap”

Het Oude Hoevenlandschap betreft een landschap met verspreide erven. Het werd ontwikkeld nadat de complexen met de grote essen ‘bezet’ waren. Die vonden ze bij kleine dekzandkopjes die individueel werden ontgonnen. Dit leidde tot een landschap dat de zelfde opbouw kent als het essenlandschap, alleen in een meer kleinschalige, meer individuele en jongere variant. Deze kleinere maat en schaal is tevens de reflectie van de natuurlijke ondergrond. Het landschap is contrastrijk met veel variatie op de korte afstand. Als ontwikkelingen plaats vinden in het oude hoevenlandschap, dan dragen deze bij aan behoud en accentuering van de dragende structuren (groenstructuur en routes) van het oude hoevenlandschap, en aan de samenhang en de karakteristieke verschillen tussen de landschapselementen.

Toetsing van het initiatief aan de “Laag van het agrarisch cultuurlandschap”

Om de locatie op een zorgvuldige wijze in te passen in het cultuurlandschap is door de Erfontwikkelaar een erfinrichtingsplan opgesteld. In hoofdstuk 3 is hier al nader op ingegaan. Bij het bepalen van de landschappelijke inpassingen is onder meer aandacht besteed aan de situering van de bebouwing en het nader landschappelijk inpassen van het erf door het versterken van bestaande gebiedseigen beplanting en het rooien van gebiedsvreemde beplanting. Door de hiervoor genoemde inpassingen komen de erven passend in het agrarische landschap te liggen, hetgeen in overeenstemming is met de gebiedskenmerken. Geconcludeerd wordt dat de voorgenomen ontwikkeling in overeenstemming is met de ‘Laag van het agrarisch cultuurlandschap’.

4.3 Gemeentelijk beleid

Het beleid van de gemeente Raalte is verwoord in diverse beleidsstukken op verschillende schaalniveau’s.

4.3.1 Structuurvisie Raalte 2025+

4.3.1.1 Algemeen

De Structuurvisie Raalte 2025+ is op 27 september 2012 vastgesteld door de gemeenteraad van Raalte. In de structuurvisie wordt voortgebouwd op de “Strategische Visie Samen Vooruit Raalte 2020” waarin de gemeente inzet op een bruisende en vitale lokale economie.

De structuurvisie geeft de hoofdlijnen weer van voorgenomen ruimtelijke ontwikkelingen in de hele gemeente tot het jaar 2025. Daarnaast geeft de structuurvisie aan hoe opgaven en ambities gerealiseerd kunnen worden. Veel thema’s zijn in de afgelopen jaren al vastgelegd in gemeentelijk beleid. De Structuurvisie Raalte zal een ruimtelijke vertaling geven voor de lange termijn en maakt gebruik van bestaand beleid en lopende discussies. Hierna worden enkele aspecten uit de structuurvisie nader toegelicht.

4.3.1.2 Visie 2025+

Het plangebied is op de Visiekaart 2025+ gelegen in een gebied dat is aangemerkt als ‘agrarisch gebied met landschapswaarden of natuur- en landschapswaarden’. Daarnaast zijn in voorliggend geval de ambities ten aanzien van ‘werken’ en ‘wonen’ van belang.

In afbeelding 4.5 is een uitsnede van de visiekaart opgenomen.



Afbeelding 4.5 Uitsnede visiekaart Structuurvisie Raalte 2025+ (Bron: Gemeente Raalte)

Gebiedtypering: "Agrarisch gebied"

In deze gebieden wordt het agrarische gebruik afgestemd op de aanwezige landschaps- en natuurwaarden. Het gaat o.a. om gebieden met veel reliëf, zoals de essen, en gebieden met een karakteristieke openheid, zoals de komgronden. Kenmerkend is de grote afwisseling tussen landbouwgronden, beplantingselementen en bosgebieden. Karakteristieke elementen in deze gebieden zijn houtwallen en -singels, steilranden en zandwegen.

Thema: 'Wonen'

In 2020 sluit de woningvoorraad in de gemeente Raalte kwalitatief en kwantitatief aan op het uitstekende woonklimaat. Landschap en beeldkwaliteit zijn bepalend, maar daarbinnen krijgen bewoners zoveel mogelijk ruimte om hun eigen woonwensen te realiseren. Op sommige plekken binnen de gemeente worden hogere eisen gesteld aan beeldkwaliteit en stedenbouwkundige kwaliteit. Vanuit landschappelijk belang worden kwetsbare locaties benoemd waar niet mag worden gebouwd. Dit betekent niet dat dorpen op slot gaan, maar wel dat bouwen binnen de bestaande contouren van de kernen de voorkeur heeft boven uitbreiding ervan.

Ouderen kunnen zo lang mogelijk blijven wonen waar ze willen, maar er zijn wel grenzen aan het mogelijke zorgaanbod. Naast het bestaande beleid om meer starterswoningen te bieden voor jongeren zijn er woningen voor senioren gebouwd. Een nieuwe doelgroep die nadrukkelijk aandacht krijgt in het woningaanbod is die van de vitale, welgestelde senioren.

4.3.1.3 Toetsing van het initiatief aan de 'Structuurvisie Raalte 2025+'

Met voorgenomen ontwikkeling wordt een voormalig agrarisch erf (welke in het geldende bestemmingsplan reeds een woonbestemming heeft) getransformeerd in twee woonerven en een dagbestedingsfunctie. Door deze ontwikkeling wordt enerzijds landschapsontsierende agrarische bebouwing in het buitengebied opgeruimd en wordt de locatie landschappelijk ingepast conform de gebiedskenmerken van het cultuurlandschap. Anderzijds wordt met de nieuwe functie voor de locatie bijgedragen aan het economisch vitaal houden van het landelijk gebied. Geconcludeerd wordt dat het initiatief in overeenstemming is met de Structuurvisie Raalte 2025+.

4.3.2 Landschapsonwikkelingsplan Raalte

4.3.2.1 Algemeen

De gemeenten Deventer, Olst-Wijhe en Raalte hebben een Landschapsonwikkelingsplan (LOP) opgesteld met als doel een gezamenlijk kader te bieden (23 september 2008), op basis waarvan nieuwe ontwikkelingen in het buitengebied kunnen worden beoordeeld, teneinde de ruimtelijke kwaliteit te behouden en te versterken. Het LOP bevat vier belangrijke componenten:

- inventarisatie en analyse;
- de LOP-visie 'Een plus voor het landschap';
- thematische uitwerkingen;
- het uitvoeringsprogramma.

4.3.2.2 Deelgebieden Landschapsonwikkelingsplan

Het plangebied ligt op basis van het LOP binnen het 'Zandlandschap' waarbij het is aangemerkt als 'dekzandvlaktes'. In afbeelding 4.6 is de ligging van het plangebied in het LOP weergegeven.

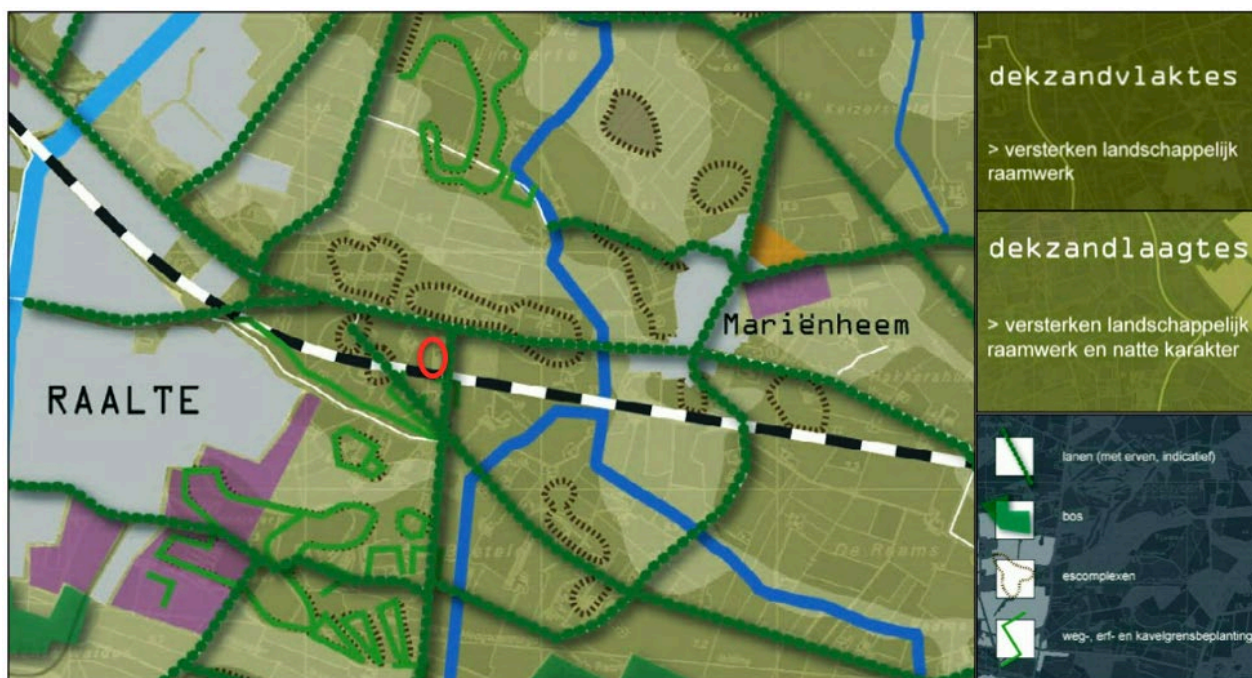

Afbeelding 4.6 Uitsnede Landschapsonwikkelingsplan (Bron: Gemeente Raalte)

'Dekzandvlaktes'

Dit gebied vormt de oorspronkelijke overgang van het oude naar het jonge dekzandlandschap. Het is een oud dekzandlandschap dat onder sterke invloed stond van kwel uit de Sallandse heuvelrug. Het gebied is in de 20e eeuw ontgonnen wat heeft geresulteerd in een uitgesproken ontginningslandschap.

Het ruimtelijk beeld van het gebied wordt voornamelijk bepaald door de karakteristieke lanen langs de wegen en de aanwezigheid van de landbouw. Er wordt ingezet op het versterken van het lanenstelsel. Doorgaande structuren zoals het Overijssels Kanaal en de (doorgaande) wegen passen zich aan deze karakteristiek aan: laanbeplanting past hierin. Op de hogere gronden zijn in het verleden essencomplexen en kampen (eenmansessen) ontstaan. Ten oosten van Raalte en rondom Heeten komen deze escomplexen veelvuldig voor. Door het verdwijnen van randbeplanting rondom de essen zijn de complexen minder herkenbaar geworden. Een opmerkelijk gebied is de Luttenberg, dit is een uitloper van de stuwwal van de Sallandse heuvelrug met een uitgesproken reliëf. Het landschapsbeleid is gericht op het behouden en versterken van de karakteristieken.

4.3.2.3 Toetsing van het initiatief aan het 'Landschapsontwikkelingsplan'

Het plangebied is gelegen in het Oude hoevenlandschap. Het bijbehorende kleinschalige karakter wordt versterkt door de landschappelijke inpassing van de nieuwe erven conform de gebiedskenmerken. In hoofdstuk 3 is reeds uitgebreid ingegaan op de erfinrichting en landschappelijke inpassing. Geconcludeerd wordt dat voorgenomen rood voor rood ontwikkeling in overeenstemming is met het Landschapsontwikkelingsplan.

4.3.3 Beleidsnota Erven in beweging

4.3.3.1 Algemeen

Op 21 december 2017 is de beleidsnota 'Erven in beweging' vastgesteld door de gemeenteraad van Raalte. Aanleiding hiervoor is de veranderingen in het buitengebied van Raalte. In de periode 2012 – 2030 komt naar verwachting ca 300.000 m² agrarische bebouwing vrij door bedrijfsbeëindiging van agrarische bedrijven. Om te voorkomen dat op grote schaal leegstand ontstaat bevat de beleidsnota 'Erven in beweging' een aantal aanvullende mogelijkheden/instrumenten om leegstand tegen te gaan. De gemeente Raalte zet in op sloop en hergebruik. Enerzijds om de ruimtelijke kwaliteit van het buitengebied te versterken. Anderzijds om een levendig buitengebied te houden waarin gewoond en gewerkt kan worden. Met de extra mogelijkheden die dit beleid bevat heeft een eigenaar van een erf met leegstaande gebouwen onder andere de volgende mogelijkheden:

- Naast een woning bouwen in ruil voor sloop van minimaal 850 m² (rood voor rood regeling) ook de mogelijkheid om op een andere locatie de compensatiewoning te bouwen in ruil voor sloop van minimaal 1000 m²;
- Een (niet-agrarisch) bedrijf starten;
- Oppervlakte bijgebouwen verruimen van 100 naar 150 m²
- Extra (bij)gebouwen bouwen bij een woning of bedrijf in ruil voor sloop van een veelvoud aan gebouwen (schuur voor schuur regeling)

De voor dit bestemmingsplan belangrijke verruimingten ten opzichte van het bestaande beleid wordt hieronder beschreven.

Rood voor Rood

De Rood voor Rood regeling is op de volgende punten versoepelt:

- 1) De voorwaarde dat de compensatiewoning op een slooplocatie moet worden gebouwd komt te vervallen.

Toelichting

Dit betekent niet dat Rood voor Rood woningen overal gerealiseerd kunnen worden. Alleen locaties die aansluiten op bestaande bebouwing komen in aanmerking. Hiermee worden locaties op een bestaand erf in het buitengebied, lintbebouwing of locaties in- of aansluitend aan dorpen bedoeld. De beoordeling of een beoogde locatie passend is, is altijd maatwerk. Zo leent niet elke perceel dat grenst aan een dorp zich voor het toevoegen van bebouwing en zijn sommige open ruimten in de dorpen of in een lintbebouwing juist waardevol om te behouden. In goed overleg tussen gemeente en initiatiefnemer wordt bekeken wat passend is.

- 2) Indien op een andere locatie wordt gebouwd dan op de slooplocatie(s) dan geldt dat minimaal 1000 m² aan landschapontsierende gebouwen worden gesloopt.

Toelichting

Normaal gesproken geldt een minimale sloopeis van 850 m² om voor één compensatiewoning in aanmerking te komen. Het wordt redelijk geacht de lat hoger te leggen bij bouw op een andere locatie omdat dan locaties in aanmerking komen die beter aansluiten bij de behoefte uit de markt. Dat betekent dat de Rood voor Rood woning in potentie ook een hogere waarde vertegenwoordigt en dus meer kan worden gesloopt met de opbrengst.

3) Indien op een locatie alleen gesloopt wordt dan hoeft voor die locatie niet langer een erfinrichtingsplan te worden ingediend.

4) Inzet van sloop vierkante meters uit de sloopbank is mogelijk.

5) Het realiseren van andere typen woningen dan de (nu gebruikelijke) vrijstaande woningen is mogelijk, indien die in een behoefte voorzien en mits deze passen in het gemeentelijk woonbeleid (kwantitatief en kwalitatief).

Toelichting

Te denken valt aan vormen met meerdere generaties op één erf, knoopen, kleinere wooneenheden in één gebouw of een tweede bedrijfswoning indien die op grond van de eisen die het bestemmingsplan Buitengebied stelt niet mogelijk is. De gemeente legt op dit moment niet vast aan welke regels (bijv. sloopverhoudingen) dergelijke afwijkende woonvormen moet voldoen. De gemeente laat zich verrassen door initiatieven en zoekt in de geest van het Rood voor Rood beleid met de initiatiefnemer naar een goede balans tussen ontwikkelruimte en kwaliteitswinst.

6) De strikte voorwaarde dat alle (voormalige) bedrijfsgebouwen gesloopt moeten worden komt te vervallen om maatwerk mogelijk te maken. Sloop van alle landschapsontsierende gebouwen op een erf blijft het uitgangspunt.

Toelichting

In uitzonderlijke gevallen is het mogelijk meer dan 150 m² of 250 m² aan bijgebouwen te laten staan ten behoeve van hobbymatige of kleinschalige bedrijfsactiviteiten. In die situatie wordt wel beoordeeld of in het Rood voor Rood traject waarin de slooplocatie wordt ingezet voldoende kwaliteitswinst wordt bereikt. Geadviseerd wordt eventueel resterende gebouwen asbestvrij te maken. In deze situatie is een erfinrichtingsplan waaruit blijkt dat het erf goed landschappelijk wordt ingepast vereist.

7) De voorwaarde dat taxaties van herbouwwaarde, sloopoffertes etc. ingediend moeten worden vervalt.

Toelichting

Deze voorwaarde had als doel om te beoordelen of ontwikkelruimte in balans is met de investeringen in ruimtelijke kwaliteit. Deze voorwaarde is in 2012 bij Rood voor Rood projecten met 1 woning al vervallen. De gemeente laat deze voorwaarde nu in het algemeen vervallen. Sloop van ontsierende bebouwing in combinatie met een goede inrichting van sloop- en bouwlocatie(s) levert voldoende kwaliteitswinst op. De gemeente heeft voldoende ervaring met deze regeling opgebouwd om zonder financiële berekeningen te bepalen of ontwikkelruimte en kwaliteitswinst in evenwicht zijn.

8) Bij sloop van 2000 m² of meer aan landschapsontsierende gebouwen kunnen twee Rood voor Rood woningen worden gerealiseerd.

Toelichting

Het vervallen van de financiële berekening (punt 7) brengt met zich mee dat niet meer op basis van een berekening kan worden geconcludeerd of een tweede woning nodig is om sloopkosten en overige kosten te dekken. In het bestaande beleid gold al dat een veelvoud van 850 m² nodig was om voor een tweede (of derde) woning in aanmerking te komen. Dit was geen vanzelfsprekendheid, maar kon alleen als dit ook nodig was om de kosten te dekken. Nu de mogelijkheid om dat te beoordelen vervalt, neemt de gemeente een oppervlakte op waarbij een tweede woning in beeld komt. Vanwege schaalvoordelen die optreden bij sloop van een groter oppervlak vindt de gemeente het redelijk dit op 2000 m² vast te stellen in plaats van 1700 m² (2 x 850 m²).

4.3.3.2 Toetsing van het initiatief aan de 'Beleidsnota Erven in beweging'

Voorliggend initiatief voldoet aan de bovengenoemde uitgangspunten van de beleidsnota 'Erven in beweging'. Er wordt aan de Schoonhetenseweg in totaal 1.680 m² aan voormalig agrarische bedrijfsbebouwing gesloopt. In ruil voor de te slopen vierkante meters worden op de slooplocatie Schoonhetenseweg 4-6 een compensatiebouwkavel voor woning van maximaal 750 m³ en een bijgebouw van 100 m² en multifunctionele ruimte van in totaal 400 m² voor onder andere dagbesteding gerealiseerd. Deze multifunctionele schuur fungeert tevens als geluidsbuiter tussen de spoorlijn Zwolle-Almelo en de woningen. Per saldo wordt een

aanzienlijke hoeveelheid voormalig agrarische bebouwing uit het buitengebied verwijderd, wordt een goed toekomstig woon- en leefklimaat gecreëerd en wordt de ruimtelijke kwaliteit ter plaatse verbeterd.

4.3.4 Welstandsnota Raalte

De gemeenteraad heeft op 29 oktober 2015 de Welstandsnota gemeente Raalte 2016 vastgesteld. Hierdoor is het welstandstoezicht per 1 januari 2016 afgeschaft. In dit bestemmingsplan zijn via bouwvlakken en bouwregels de bouwmogelijkheden binnen het plangebied geregeld.

4.3.5 Parkeernormen Raalte 2015

Het college van burgemeester en wethouders van Raalte heeft op 3 november 2015 de 'Parkeernormen Raalte 2015' vastgesteld. De landelijke parkeerkencijfers van de CROW zijn hierbij als uitgangspunt genomen. Om de bereikbaarheid en kwaliteit van de openbare ruimte te waarborgen dienen nieuwe ruimtelijke ontwikkelingen getoetst te worden aan deze gemeentelijke parkeernormen. In paragraaf 3.3 is hier reeds uitgebreid op ingegaan.

4.3.6 Conclusie toetsing aan het gemeentelijk beleid

Geconcludeerd wordt dat het initiatief in overeenstemming is met de uitgangspunten uit het gemeentelijk beleid zoals genoemd in de hiervoor beschreven beleidsstukken.

HOOFDSTUK 5 MILIEU- EN OMGEVINGSASPECTEN

Op grond van artikel 3.1.6 van het Besluit ruimtelijke ordening moet in de toelichting op het wijzigingsplan een beschrijving worden opgenomen van de wijze waarop de milieukwaliteitseisen bij het plan zijn betrokken. Daarbij moet rekening gehouden worden met de geldende wet- en regelgeving en met de vastgestelde (boven)gemeentelijke beleidskaders. Bovendien is een bestemmingsplan vaak een belangrijk middel voor afstemming tussen de milieuaspecten en ruimtelijke ordening.

In dit hoofdstuk worden de resultaten van het onderzoek naar de milieukundige uitvoerbaarheid beschreven. Het betreffen de thema's geluid, bodem, luchtkwaliteit, externe veiligheid, milieuzonering, ecologie, archeologie & cultuurhistorie en Besluit milieueffectrapportage.

5.1 Geluid (Wet geluidhinder)

5.1.1 Wettelijk kader

De Wet geluidhinder (Wgh) bevat geluidnormen en richtlijnen over de toelaatbaarheid van geluidniveaus als gevolg van rail- en wegverkeerslawaai en industrielawaai. De Wgh geeft aan dat een akoestisch onderzoek moet worden uitgevoerd bij het voorbereiden van de vaststelling van een bestemmingsplan of het nemen van een omgevingsvergunning indien het plan een geluidgevoelig object mogelijk maakt binnen een geluidszone van een bestaande geluidsbron of indien het plan een nieuwe geluidsbron mogelijk maakt. Het akoestisch onderzoek moet uitwijzen of de wettelijke voorkeursgrenswaarde bij geluidgevoelige objecten wordt overschreden en zo ja, welke maatregelen nodig zijn om aan de voorkeursgrenswaarde te voldoen.

5.1.2 Situatie plangebied

Voor voorliggende ontwikkeling heeft Buijvoets bouw- en geluidsadviesing een akoestisch onderzoek verricht naar rail- en wegverkeerslawaai op de gevels/bouwblok van de te bouwen compensatiewoning aan de Schoonhetenseweg 6a te Mariënheem. Hieronder worden de onderzoeksresultaten weergegeven, het volledige onderzoek is opgenomen in bijlage 2. In de nabijheid van het plangebied zijn geen gezoneerde bedrijventerreinen aanwezig. Het aspect industrielawaai als bedoeld in de Wgh vormt daarom geen belemmering voor de in dit bestemmingplan besloten ontwikkeling. In paragraaf 5.5 wordt wel nader ingegaan op geur, geluid en stofhinder en gevaar van omliggende bedrijven.

5.1.2.1 Wegverkeerslawaai

In artikel 74.1 van de Wet geluidhinder (Wgh) is aangegeven dat wegen aan weerszijden van de weg een wettelijke geluidszone hebben waarvan de grootte is opgenomen in onderstaande tabel.

Wettelijke geluidszones van wegen:

Aantal rijstroken	stedelijk gebied	Buitenstedelijk gebied
1 of 2 rijstroken	200 m	250 m
3 of 4 rijstroken	350 m	400 m
5 of meer rijstroken	350 m	600 m

De zone is gelegen aan weerszijden van de weg en begint naast de buitenste rijstrook. Eventuele parkeerstroken, voet- of fietspaden en vluchtstroken worden niet tot de weg gerekend en vallen binnen de zone. De zone langs een weg omvat het gebied waarbinnen extra aandacht moet worden geschonken aan het geluid afkomstig van de betrokken weg. Binnen een zone moet worden gestreefd naar een akoestisch optimale situatie. Dit betekent dat er bij nieuwe ontwikkelingen, zoals het opstellen van bestemmingsplannen, het verlenen van (individuele) omgevingsvergunningen en het aanleggen van infrastructurele werken, het akoestische aspect van de plannen direct in kaart moet worden gebracht. Zodoende kan in een vroeg stadium

worden onderkend of plannen doorgang kunnen vinden danwel of maatregelen nodig zijn om een akoestisch gunstig klimaat te creëren.

De hiervoor genoemde zones gelden niet voor :

- wegen die zijn aangeduid als woonerf (art 74.2);
- wegen waarvoor een maximumsnelheid van 30 km/uur geldt (art 74.2).

De geplande woning ligt in “buitenstedelijk” gebied binnen de wettelijk vastgestelde geluidszone, als bedoeld in art. 74 van de Wet geluidhinder, van de Schoonhetenseweg en N35.

Onderzoekresultaten

N35

De geluidbelasting L_{DEN} ten gevolge van de N35 inclusief 2 dB aftrek bedraagt maximaal 49 dB op de grens van het bouwvlak (in de rekenpunten 1, 2 en 3 op een hoogte van 4.5 m) en ligt boven de wettelijke voorkeursgrenswaarde van 48 dB. De maximaal toelaatbare hogere waarde van 53 dB wordt niet overschreden.

Schoonhetenseweg

De geluidbelasting L_{DEN} ten gevolge van de Schoonhetenseweg op de oostgrens van het bouwvlak (in rekenpunt 2) bedraagt 50 dB en ligt boven de wettelijke voorkeursgrenswaarde van 48 dB. De maximaal toelaatbare hogere waarde van 53 dB wordt niet overschreden.

Maatregelen reductie geluidsbelasting

Slechts wanneer voldoende gemotiveerd wordt aangetoond dat toepassing van een maatregel niet doeltreffend is, kan een hogere waarde worden toegekend. Er zal dus onderzoek gedaan moeten worden welke maatregelen mogelijk zijn om de geluidbelasting ten gevolge van de N35 en Schoonhetenseweg te reduceren, tot wordt voldaan aan de voorkeursgrenswaarde van 48 dB. Maatregelen om de geluidbelasting te reduceren worden onderzocht in de volgorde bronmaatregelen, overdrachtsmaatregelen en maatregelen aan de gevel.

Omdat het in dit geval om 1 woning gaat met een relatief geringe geluidbelasting zijn gevelmaatregelen het meest doelmatig. De maatregelen die voor de woningen getroffen dienen te worden om aan de voorkeursgrenswaarde te voldoen, ontmoeten overwegende bezwaren van stedenbouwkundige, landschappelijke of financiële aard.

De woning heeft op de begane grond 3 geluidluwe gevels/buitenruimte en op de verdieping aan de zuidzijde tenminste één geluidluwe gevel. Voor deze woning is daarmee sprake van een aanvaardbaar woon- en leefklimaat. De binnenwaarde, waaraan bij het realiseren van de nieuwe woning zal moeten worden voldaan, bedraagt 33 dB. Na dat het definitieve ontwerp gereed is kunnen de noodzakelijke geluidwerende maatregelen worden vastgesteld.

Hogere grenswaarde

Omdat uit het akoestisch onderzoek is gebleken dat de geluidsbelasting op de geplande woning ten gevolge van wegverkeerslawaaï de voorkeursgrenswaarden van de Wet geluidhinder overschrijd is een hogere waarde procedure gevolgd voor maximaal 49 dB vanwege de N35 en 50dB vanwege de Schoonhetenseweg. De ontwerpbesluiting heeft van 30 augustus tot en met 10 oktober 2018 ter inzage gelegen. Gedurende deze periode zijn geen zienswijzen ingediend. Het college van burgemeester en wethouders heeft op 11 oktober 2018 de voorgenoemde hogere grenswaarden vastgesteld. Het hogere waarde besluit is op 18 oktober 2018 samen met het bestemmingsplan vastgesteld door de gemeenteraad en is opgenomen in bijlage 3.

5.1.2.2 Railverkeerslawaaï

Op 1 juli 2012 zijn door een wetwijziging van de Wet milieubeheer de geluidproductieplafonds (gpp's) voor hoofdspoorwegen van kracht geworden. Gpp's stellen een heldere grens over de toelaatbare hoeveelheid geluid en voorkomen een onbelemmerde groei van het geluid door toenemend verkeer. Geluidproductieplafonds zijn berekende waarden op referentiepunten. Deze referentiepunten liggen om de

100 meter op 4 meter boven lokaal maaiveld, op een vaste afstand van 50 meter aan weerszijden van het spoor.

Een spoorweg die is aangegeven op de geluidplafondkaart, heeft een zone die zich uitstrekt vanaf de as van de spoorweg tot de breedte naast de spoorweg, gemeten vanuit de buitenste spoorstaaf, als aangegeven in onderstaande tabel, afhankelijk van de hoogte van het geluidproductieplafond op het betrokken referentiepunt. De Gpp-waarde ter hoogte van het plangebied in punt 44301 op 50 meter uit de spoorlijn bedraagt 56.2 dB waarmee de zonebreedte 100 meter bedraagt. De woning/bouwvlak ligt op een afstand van minimaal 48 meter binnen de zone zodat een akoestisch onderzoek noodzakelijk is.

Onderzoeksresultaten

De geluidbelasting L_{DEN} bedraagt maximaal 55 dB en is gelijk aan de voorkeursgrenswaarde. Voor het aspect railverkeerslawaai is sprake van een goede ruimtelijke ordening. Door de bouw van de multifunctionele ruimte wordt het railverkeerslawaai voldoende afgeschermd.

5.1.2.3 Cumulatie weg- en railverkeerslawaai

In de Wet geluidhinder (artikel 110a) is bepaald dat bij het vaststellen van een hogere grenswaarde rekening moet worden gehouden met het eventueel optreden van cumulatie van geluid. Ter bescherming van (toekomstige) bewoners mag de gecumuleerde geluidsbelasting niet onaanvaardbaar hoog worden. Daar waar als gevolg van cumulatie een hogere geluidsbelasting optreedt moet bij het dimensioneren van de gevelisolatie rekening worden gehouden met deze gecumuleerde geluidsbelasting. Op deze manier blijft de geluidskwaliteit van het binnenklimaat in woningen (bijvoorbeeld belangrijk voor een goede nachtrust) gewaarborgd. Op grond van het Bouwbesluit moet bij het ontwerp van woningen voldaan worden aan de wettelijke binnen niveaus.

Cumulatie rail- en wegverkeerslawaai wordt bepaald aan de hand van de rekenmethode opgenomen in het Reken- en Meetvoorschrift Geluid 2012. Deze rekenmethode wordt toegepast als er sprake is van blootstelling aan meer dan één geluidsbron. Allereerst dient vastgesteld te worden of van een relevante blootstelling door verschillende geluidsbronnen sprake is. Dit is alleen het geval indien de zogenaamde voorkeurswaarde van die onderscheiden bronnen wordt overschreden. In dit geval is geen sprake van een overschrijding van de voorkeursgrenswaarde door railverkeerslawaai in enig waarneempunt, dus is cumulatie niet van toepassing.

5.1.3 Conclusie

Uit het voorgaande blijkt dat een hogere waarde kan worden aangevraagd voor de N35: 49 dB en de Schoonhetenseweg 50 dB. De binnenwaarde, waaraan bij het realiseren van de nieuwe woning zal moeten worden voldaan, bedraagt 33 dB. Nadat het definitieve ontwerp gereed is kunnen de noodzakelijke geluidwerende maatregelen worden vastgesteld.

Gelijktijdig met het ontwerpbestemmingsplan is een aanvraag hogere grenswaarde voor voorgenoemde wegen in procedure gebracht. Dit besluit is op 11 oktober 2018 door het college van burgemeester en wethouders vastgesteld en is op 18 oktober 2018 samen met het bestemmingsplan vastgesteld door de raad. De beschikking is bijgevoegd in bijlage 3. Met de vaststelling van deze hogere grenswaarden en het toepassen van geluidswerende maatregelen aan de woning er vanuit de Wet Geluidhinder geen belemmering voor het vaststellen van dit bestemmingsplan.

5.2 Bodemkwaliteit

5.2.1 Algemeen

Bij de vaststelling van een bestemmingsplan dient te worden bepaald of de aanwezige bodemkwaliteit past bij het toekomstige gebruik van die bodem en of deze aspecten optimaal op elkaar kunnen worden afgestemd. Om hierin inzicht te krijgen, dient doorgaans een verkennend bodemonderzoek te worden verricht conform de richtlijnen NEN 5740.

Van der Poel B.V. heeft voor het plangebied een historisch bodemonderzoek uitgevoerd op basis van NEN 5725. Hieronder worden de resultaten van het onderzoek weergegeven. Het volledige onderzoeksrapport is opgenomen in bijlage 4.

5.2.2 Situatie plangebied

Uit het historische onderzoek blijkt dat de locatie sinds de jaren '60 van de vorige eeuw is bebouwd. Op de locatie is een voormalige kippenschuur aanwezig die in verschillende jaren is uitgebreid. Op delen van de schuur zijn asbesthoudende golfplaten als dakbedekking gebruikt. Op het terrein zijn geen bodemonderzoeken bekend.

Uit de onderzoeksresultaten blijkt dat op basis van het dossieronderzoek de kans op een bodemverontreiniging aanwezig is ter plaatse van de druppelzones schuur, waar geen dakgoot aanwezig. Mogelijk is door afspoeling van regenwater asbest in de bodem terecht gekomen.

Geconcludeerd wordt dat op de locatie de kans op aanwezigheid van een bodemverontreiniging ter plaatse van de druppelzones aanwezig is. De rest van het terrein is onverdacht op het voorkomen van bodemverontreinigingen.

5.2.3 Conclusie

Op basis van de onderzoeksresultaten zijn er vanuit milieuhygiënische overwegingen in relatie tot de bodemkwaliteit mogelijk belemmeringen ten aanzien de beoogde nieuwbouw op de locatie. In het kader van de omgevingsvergunningprocedure zal een verkennend bodemonderzoek moeten plaatsvinden naar bodemverontreiniging en asbest conform NEN 5740 en NEN 5707.

5.3 Luchtkwaliteit

5.3.1 Beoordelingskader

Om een goede luchtkwaliteit in Europa te garanderen heeft de Europese unie een viertal kaderrichtlijnen opgesteld. De hiervan afgeleide Nederlandse wetgeving is vastgelegd in hoofdstuk 5, titel 2 van de Wet milieubeheer. Deze wetgeving staat ook bekend als de Wet luchtkwaliteit.

In de Wet Luchtkwaliteit staan onder meer de grenswaarden voor de verschillende luchtverontreinigende stoffen. Onderdeel van de Wet luchtkwaliteit zijn de volgende Besluiten en Regelingen:

- Besluit en de Regeling niet in betekenende mate bijdragen (luchtkwaliteitseisen);
- Besluit gevoelige bestemmingen (luchtkwaliteitseisen);

5.3.1.1 *Besluit en de Regeling niet in betekenende mate bijdragen*

Het Besluit niet in betekenende mate bijdragen (NIBM) staat bouwprojecten toe wanneer de bijdrage aan de luchtkwaliteit van het desbetreffende project niet in betekenende mate is. Het begrip 'niet in betekenende mate' is gedefinieerd als 3% van de grenswaarden uit de Wet milieubeheer. Het gaat hierbij uitsluitend om stikstofdioxide (NO₂) en fijn stof (PM₁₀). Toetsing aan andere luchtverontreinigende stoffen uit de Wet luchtkwaliteit vindt niet plaats.

In de Regeling NIBM is een lijst met categorieën van gevallen (inrichtingen, kantoor- en woningbouwlocaties) opgenomen die niet in betekenende mate bijdragen aan de luchtverontreiniging. Enkele voorbeelden zijn:

- woningen: 1.500 met een enkele ontsluitingsweg;
- woningen: 3.000 met twee ontsluitingswegen;
- kantoren: 100.000 m² bruto vloeroppervlak met een enkele ontsluitingsweg.

Als een ruimtelijke ontwikkeling niet genoemd staat in de Regeling NIBM kan deze nog steeds niet in betekenende mate bijdragen. De bijdrage aan NO₂ en PM₁₀ moet dan minder zijn dan 3% van de grenswaarden.

5.3.1.2 *Besluit gevoelige bestemmingen*

Dit besluit is opgesteld om mensen die extra gevoelig zijn voor een matige luchtkwaliteit aanvullend te beschermen. Deze 'gevoelige bestemmingen' zijn scholen, kinderdagverblijven en verzorgings-, verpleeg- en bejaardentehuizen. Woningen en ziekenhuizen klinieken zijn geen gevoelige bestemmingen.

De grootste bron van luchtverontreiniging in Nederland is het wegverkeer. Het Besluit legt aan weerszijden van rijkswegen en provinciale wegen zones vast. Bij rijkswegen is deze zone 300 meter, bij provinciale wegen 50 meter. Bij realisatie van 'gevoelige bestemmingen' binnen deze zones is toetsing aan de grenswaarden die genoemd zijn in de Wet luchtkwaliteit nodig.

5.3.2 Situatie plangebied

Gelet op de aard en omvang van dit project, in verhouding tot de categorieën van gevallen zoals beschreven in 5.3.1.1 kan worden gesteld dat voorliggend project 'niet in betekenende mate bijdraagt' aan de luchtverontreiniging.

Tot slot wordt opgemerkt dat het plangebied niet is gelegen binnen een zone waar toetsing aan de grenswaarden uit de Wet luchtkwaliteit benodigd is voor gevoelige bestemmingen in het kader het Besluit gevoelige bestemmingen.

5.3.3 Conclusie

Het aspect luchtkwaliteit vormt geen belemmering voor de uitvoerbaarheid van dit plan.

5.4 Externe veiligheid

5.4.1 Algemeen

Externe veiligheid is een beleidsveld dat is gericht op het beheersen van risico's die ontstaan voor de omgeving bij de productie, de opslag, de verlading, het gebruik en het transport van gevaarlijke stoffen. Bij nieuwe ontwikkelingen moet worden voldaan aan strikte risicogrenzen. Een en ander brengt met zich mee dat nieuwe ruimtelijke ontwikkelingen moeten worden getoetst aan wet- en regelgeving op het gebied van externe veiligheid. Concreet gaat het om risicovolle bedrijven, vervoer gevaarlijke stoffen per weg, spoor en water en transport gevaarlijke stoffen via buisleidingen. Op de diverse aspecten van externe veiligheid is afzonderlijke wetgeving van toepassing. Voor risicovolle bedrijven gelden onder meer:

- het Besluit externe veiligheid inrichtingen (Bevi);
- de Regeling externe veiligheid inrichtingen (Revi);
- het Registratiebesluit externe veiligheid;
- het Besluit risico's Zware Ongevallen 2015 (Brzo 2015);
- het Vuurwerkbesluit.

Voor vervoer van gevaarlijke stoffen geldt de 'Wet Basisnet vervoer gevaarlijke stoffen' (Wet Basisnet). Dat vervoer gaat over water, spoor, wegen of door de lucht. De regels van het Basisnet voor ruimtelijke ordening zijn vastgelegd in:

- het Besluit externe veiligheid transportroutes (Bevt);
- de Regeling basisnet;
- de (aanpassing) Regeling Bouwbesluit (veiligheidszone en plasbrandaandachtsgebied).

De regelgeving omtrent buisleidingen is opgenomen in het Besluit externe veiligheid buisleidingen (Bevb).

Het doel van wetgeving op het gebied van externe veiligheid is het tot een minimum beperken van risico's waaraan burgers in hun leefomgeving worden blootgesteld vanwege risicovolle inrichtingen en activiteiten. Het is noodzakelijk inzicht te hebben in de kwetsbare en beperkt kwetsbare objecten en het plaatsgebonden en het groepsrisico.

5.4.2 Gemeentelijk beleid externe veiligheid

De gemeente wil haar burgers een veilige leefomgeving bieden. Om de verantwoordelijkheid in te vullen heeft de gemeente Raalte externe veiligheidsbeleid geformuleerd in haar 'Integraal Veiligheidsbeleid 2015-2018'.

Bij externe veiligheid gaat het om de risico's op de omgeving die samenhangen met het produceren, verwerken, opslaan en vervoeren van gevaarlijke stoffen. Doel van het externe veiligheidsbeleid is om een

toetsingskader te hebben dat duidelijk maakt welke externe veiligheidsrisico's in de gemeente aanwezig zijn en hoe er met deze en toekomstige risico's dient te worden omgegaan. De gemeente neemt bij besluiten in het kader van vergunningverlening en ruimtelijke ordening het externe veiligheidsbeleid in acht, zoals dat in de rapportage is beschreven.

5.4.3 Niet gesprongen explosieven

In de Tweede Wereldoorlog is het centrum en het stationsgebied van Raalte regelmatig gebombardeerd. Volgens de internationale standaard is het waarschijnlijk dat zo'n 10% van de explosieven niet tot ontploffing is gekomen, de zogenoemde blindgangers. Aan de hand van archiefinformatie heeft de gemeente Raalte een risicokaart opgesteld. Op deze kaart zijn verdachte gebieden aangegeven waar niet gesprongen explosieven (NGE) in de bodem aanwezig kunnen zijn.

5.4.4 Situatie in en bij het plangebied

Aan hand van de Risicokaart is een inventarisatie verricht van risicobronnen in en rond het plangebied. Op de Risicokaart staan meerdere soorten risico's, zoals ongevallen met brandbare, explosieve en giftige stoffen, grote branden of verstoring van de openbare orde. In totaal worden op de Risicokaart dertien soorten rampen weergegeven. In afbeelding 5.1 en 5.2 zijn uitsneden van de Risicokaart en de Risicokaart Niet Gesprongen Explosieven met betrekking tot het plangebied (rode en paarse belijning) en omgeving weergegeven.

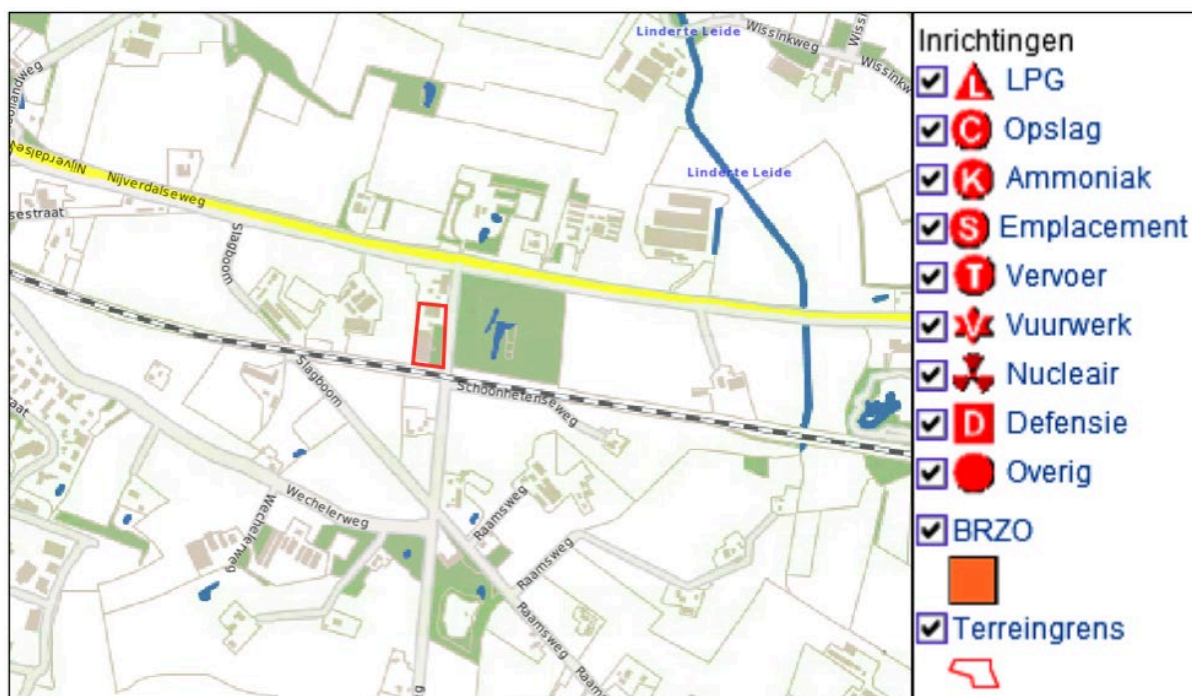

Afbeelding 5.1 Uitsnede Risicokaart (Bron: Risicokaart.nl)

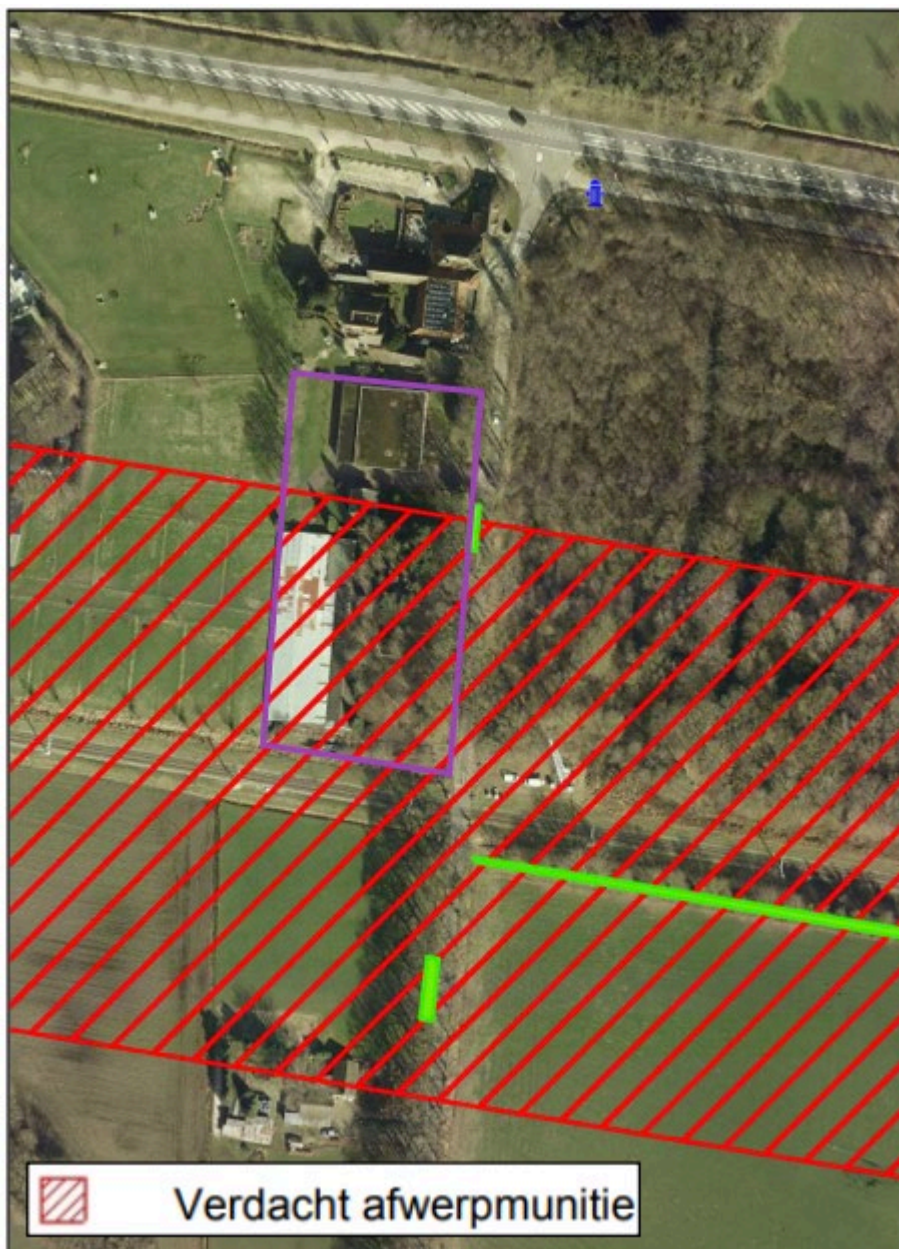

Afbeelding 5.2 Uitsnede Risicokaart Niet gesprongen explosieven (Bron: gemeente Raalte)

Uit de inventarisatie blijkt dat het plangebied:

- zich niet bevindt binnen de risicocontour van Bevi- en Brzo-inrichtingen danwel inrichtingen die vallen onder het Vuurwerkbesluit (plaatsgebonden risico);
- zich niet bevindt binnen een gebied waarbinnen een verantwoording van het groepsrisico nodig is;
- niet is gelegen binnen de veiligheidsafstanden van het vervoer gevaarlijke stoffen;
- niet is gelegen binnen de veiligheidsafstanden van buisleidingen voor het vervoer van gevaarlijke stoffen.

Het plangebied is wel gelegen in gebied dat verdacht is vanwege afwerpmunitie uit de Tweede Wereldoorlog. Aangezien een behoorlijk deel van het plangebied in verdacht gebied valt adviseert de gemeente contact op te nemen met een bedrijf dat gespecialiseerd is in bodemonderzoek naar verdachte explosieven. Dit bedrijf zal dan een Plan van Aanpak moeten maken hoe ze het onderzoek willen uitvoeren. De burgemeester geeft uiteindelijk het akkoord voor het uitvoeren van het onderzoek. In dit bestemmingsplan is door middel van een

voorwaardelijke verplichting geregeld dat, voordat er een omgevingsvergunning voor het bouwen wordt afgegeven onderzoek is verricht naar Niet Gesprongen Explosieven in het plangebied.

5.4.4 Conclusie

Een en ander brengt met zich mee dat de ontwikkeling in overeenstemming is met wet- en regelgeving ter zake van externe veiligheid.

5.5 Milieuzonering

5.5.1 Algemeen

In het kader van een goede ruimtelijke ordening dient in ruimtelijke plannen rekening te worden gehouden met afstemming tussen gevoelige functies en milieuhinderlijke functies. Uitgangspunt daarbij is dat nieuwe en bestaande bedrijven niet in hun bedrijfsvoering worden beperkt en dat ter plaatse van woningen sprake is van een aanvaardbaar woon- en leefklimaat. De ruimtelijke scheiding bestaat doorgaans uit het aanhouden van een bepaalde afstand tussen milieubelastende en milieugevoelige functies. Die onderlinge afstand moet groter zijn naarmate de milieubelastende functie het milieu sterker belast.

Voor het bepalen van de aan te houden afstanden wordt de VNG-uitgave 'Bedrijven en Milieuzonering' uit 2009 gehanteerd. Deze uitgave bevat een lijst, waarin voor een hele reeks van milieubelastende activiteiten (naar SBI-code gerangschikt) richtafstanden zijn gegeven ten opzichte van milieugevoelige functies. De lijst geeft richtafstanden voor de ruimtelijk relevante milieuaspecten geur, stof, geluid en gevaar. De grootste van de vier richtafstanden is bepalend voor de indeling van een milieubelastende activiteit in een milieucategorie en daarmee ook voor de uiteindelijke richtafstand. De richtafstandenlijst gaat uit van gemiddeld moderne bedrijven. Indien bekend is welke activiteiten concreet zullen worden uitgeoefend, kan gemotiveerd worden uitgegaan van de daadwerkelijk te verwachten milieubelasting, in plaats van de richtafstanden. De afstanden worden gemeten tussen enerzijds de grens van de bestemming die de milieubelastende functie(s) toelaat en anderzijds de uiterste situering van de gevel van een milieugevoelige functie die op grond van het bestemmingsplan mogelijk is. Hoewel deze richtafstanden indicatief zijn, volgt uit jurisprudentie dat deze afstanden als harde eis worden gezien door de Raad van State bij de beoordeling of woningen op een passende afstand van bedrijven worden gesitueerd.

5.5.2 Gebiedstypen

In de VNG-uitgave 'Bedrijven en Milieuzonering' is een tweetal gebiedstypen te onderscheiden; 'rustige woonwijk' en 'gemengd gebied'.

Een 'rustige woonwijk' is een woonwijk die is ingericht volgens het principe van functiescheiding. Overige functies komen vrijwel niet voor. Langs de randen is weinig verstoring van verkeer. Op basis van de VNG-uitgave wordt het buitengebied gerekend tot een met het omgevingstype 'rustige woonwijk' vergelijkbaar omgevingstype.

Een 'gemengd gebied' is een gebied met een matige tot sterke functiemenging. Direct naast woningen komen andere functies voor zoals winkels, horeca en kleine bedrijven. Ook lintbebouwing in het buitengebied met overwegend agrarische en andere bedrijvigheid kan als gemengd gebied worden beschouwd. Gebieden die direct langs de hoofdinfrastructuur liggen, behoren eveneens tot het omgevingstype gemengd gebied. Hier kan de verhoogde milieubelasting voor geluid de toepassing van kleinere richtafstanden rechtvaardigen. Geluid is voor de te hanteren afstand van milieubelastende activiteiten veelal bepalend.

In de directe omgeving zijn voornamelijk woningen aanwezig, daarom kan de omgeving worden aangemerkt als 'rustige woonwijk'. De richtafstanden behorende bij de te onderscheiden omgevingstypen worden in de navolgende tabel inzichtelijk gemaakt.

Milieucategorie	Richtafstanden tot omgevingstype rustige woonwijk	Richtafstanden tot omgevingstype gemengd gebied
1	10 m	0 m
2	30 m	10 m

3.1	50 m	30 m
3.2	100 m	50 m
4.1	200 m	100 m
4.2	300 m	200 m
5.1	500 m	300 m
5.2	700 m	500 m
5.3	1.000 m	700 m
6	1.500 m	1.000 m

5.5.3 Situatie plangebied

5.5.3.1 Algemeen

Aan de hand van vorenstaande regeling is onderzoek verricht naar de feitelijke situatie. De VNG-uitgave 'Bedrijven en Milieuzonering' geeft een eerste inzicht in de milieuhinder van inrichtingen.

Zoals reeds hiervoor genoemd, wordt bij het realiseren van nieuwe bestemmingen gekeken naar de omgeving waarin de nieuwe functie gerealiseerd wordt. Hierbij spelen twee vragen en rol:

1. past de nieuwe functie in de omgeving? (externe werking);
2. laat de omgeving de nieuwe functie toe? (interne werking).

5.5.3.2 Externe werking

Hierbij gaat het met name om de vraag of de voorgenomen ruimtelijke ontwikkeling leidt tot een situatie die, vanuit hinder of gevaar bezien, in strijd is te achten met een goede ruimtelijke ontwikkeling. Daarvan is sprake als het woon- en leefklimaat van omwonenden in ernstige mate wordt aangetast.

De ontwikkeling behelst de sloop van voormalig agrarische bedrijfsgebouwen en toevoeging van één woning en een schuur voor dagbestedingsactiviteiten. De functie wonen betreft geen milieubelastende functie voor de omgeving en veroorzaakt geen aantasting van het woon- en leefklimaat van omwonenden. De dagbestedingsactiviteiten kunnen op basis van de VNG-uitgave 'Bedrijven en milieuzonering' vergeleken worden met gezondheids- en welzijnzorg, dagverblijven. Voor deze functie is een milieucategorie 1 van toepassing. De grootste richtafstand is 10 meter op basis van mogelijke geluidshinder. De naast de schuur te realiseren compensatiewoning wordt op minimaal 10 meter gerealiseerd.

5.5.3.3 Interne werking

Hierbij gaat het om de vraag of de nieuwe functie binnen het plangebied hinder ondervindt van bestaande functies in de omgeving of wanneer de nieuwe functie de bedrijfsvoering of ontwikkelingsmogelijkheden van omliggende bedrijven aantast. In dit geval worden de woningen binnen het plangebied aangemerkt als milieugevoelige functies.

In de directe omgeving van het plangebied bevinden zich restaurant/zalencentrum de Bagatelle (Nijverdalseweg 10, Mariënheem) en een agrarisch bedrijf aan Nijverdalseweg 8, Mariënheem. Het restaurant/zalencentrum heeft in het geldende bestemmingsplan de bestemming 'horeca' met de aanduiding horeca - 2 voor een café, restaurant, zalenverhuur en partycentrum. Op basis van de VNG-uitgave 'bedrijven en milieuzonering' is het horecabedrijf te vergelijken met een restaurant en discotheek/muziekcafé en betreft een categorie 2 bedrijf met een grootste richtafstand van 30 meter op basis van geluidshinder. De horecabestemming en bestaande woonbestemming grenzen direct aan elkaar. De reeds aanwezige en te handhaven woning in het plangebied is gelegen op 37 meter van de horecabestemming. Omdat de bestaande woonbestemming en woning gehandhaafd blijven veranderd er ten opzichte van de huidige planologische situatie niets en is er geen sprake van een verslechtering van het woon- en leefklimaat of van een negatieve invloed van de ontwikkeling op de bedrijfsvoering van de Bagatelle. Opgemerkt wordt dat de tussen de woning en het horecabedrijf gelegen schuur gehandhaafd wordt. Deze schuur vorm een buffer tussen het bedrijf en de woning.

Het agrarisch bedrijf aan Nijverdalseweg 8 betreft een paardenhouderij/manager heeft in het geldende bestemmingsplan de bestemming Agrarisch met de aanduiding 'intensieve veehouderij'. Binnen het aangegeven bouwperceel mogen intensieve veehouderijactiviteiten plaatsvinden. Dergelijke activiteiten worden op basis van de VNG-uitgave 'Bedrijven en milieuzonering' gekwalificeerd als een categorie 4.1 bedrijf met een richtafstand van 200 meter vanwege geurhinder, 50 meter vanwege geluidshinder en 30 meter op basis van het aspect stof. De werkelijke afstand tussen het agrarisch bouwperceel en de woonbestemming van het plangebied bedraagt slechts 60 meter. De VNG-uitgave gaat uit van richtafstanden bij nieuwe ontwikkelingen. Voorliggende sloop- en bouwlocatie betreft echter een voormalig agrarisch bedrijf, waarvan de bestemming in het verleden reeds is omgezet naar het feitelijk gebruik 'Wonen'. Dit bestemmingsplan voorziet in een rood-voor-rood erfttransformatie waarbij binnen de bestaande aanwezige woonbestemming in ruil voor sloop een extra woning en schuur voor onder andere dagbesteding en berging worden gerealiseerd. In paragraaf 5.6 wordt aan de hand van de Wet Geurhinder en veehouderij nader ingegaan op het aspect geurhinder bij bestaande situaties. Hier wordt geconcludeerd dat ter plaatse van de bestaande en nieuwe woning een aanvaardbaar woon- en leefklimaat is te verwachten en dat de bedrijfsvoering en ontwikkelingsmogelijkheden van omliggende bedrijven niet worden aangetast.

5.5.4 Conclusie milieuzonering

Het aspect milieuzonering vormt geen belemmering voor de uitvoerbaarheid van dit plan.

5.6 Geur

5.6.1 Wet Geurhinder en veehouderij

De Wet geurhinder en veehouderij (Wgv) vormt het toetsingskader vergunningverlening, als het gaat om geurhinder vanwege dierenverblijven van veehouderijen. De Wgv stelt één landsdekkend beoordelingskader met een indeling in twee categorieën. Voor diercategorieën waarvan de geuremissie per dier is vastgesteld, wordt deze waarde uitgedrukt in een ten hoogste toegestane geurbelasting op een geurgevoelig object. Voor de andere diercategorieën is die waarde een wettelijke vastgestelde afstand die ten minste moet worden aangehouden.

Op grond van de Wet geurhinder en veehouderij (Wgv) dient voor diercategorieën waarvoor per dier geen geuremissie is vastgesteld (bijvoorbeeld melkkoeien) en een geurgevoelig object de volgende afstanden aangehouden te worden:

- ten minste 100 meter indien het geurgevoelige object binnen de bebouwde kom is gelegen, en
- ten minste 50 meter indien het geurgevoelige object buiten de bebouwde kom is gelegen.

Voor diercategorieën waarvoor in de Wgv een geuremissie per dier is vastgesteld geldt dat, binnen een concentratiegebied, de geurbelasting op geurgevoelige objecten binnen de bebouwde kom niet meer dan 3 odour units per kubieke meter lucht mag bedragen. Voor geurgevoelige objecten buiten de bebouwde kom mag deze niet meer bedragen dan 14 odour units per kubieke meter lucht.

Rood voor Rood

Voor rood voor rood ontwikkelingen is in artikel 14 lid 2 en 3 van de Wgv opgenomen dat de afstand tussen een veehouderij en een woning die op of na 19 maart 2000 is gebouwd:

- a. op een kavel die op dat tijdstip in gebruik was als veehouderij,
- b. in samenhang met het geheel of gedeeltelijk buiten werking stellen van de veehouderij, en
- c. in samenhang met de sloop van de bedrijfsgebouwen die onderdeel hebben uitgemaakt van de veehouderij,

ten minste 100 meter indien de woning binnen de bebouwde kom is gelegen en ten minste 50 meter indien de woning buiten de bebouwde kom is gelegen. Dit is van overeenkomstige toepassing op een geurgevoelig object dat op het voormalige agrarisch bouwperceel aanwezig is.

5.6.2 Situatie plangebied

Binnen het plangebied zelf wordt geen vee meer gehouden. Van agrarische geurhinder vanuit het plangebied is dan ook geen sprake.

Het dichtstbijzijnde agrarisch bedrijf aan Nijverdalseweg 8 betreft feitelijk een paardenhouderij/manage, maar planologisch gezien zijn hier intensieve veehouderijactiviteiten mogelijk. De afstand tussen de bouwblokken bedraagt 60 meter. Op basis van artikel 14 lid 2 en 3 van de Wgv dient de afstand buiten de bebouwde kom minimaal 50 meter te bedragen. Deze afstand wordt gehaald. Het is om die reden te verwachten dat er ter plaatse van de woningen en schuur voor dagbesteding sprake zal zijn van een goed woon- en leefklimaat. Daarnaast heeft het initiatief geen gevolgen voor de bedrijfsvoering van omliggende (agrarische) bedrijven.

5.6.3 Conclusie

Er wordt voldaan aan het bepaalde in de Wet geurhinder en veehouderij.

5.7 Ecologie

Bescherming in het kader van de natuur wet- en regelgeving is op te delen in gebieds- en soortenbescherming. Bij gebiedsbescherming heeft men te maken met de Wet natuurbescherming en het Nederlands Natuurnetwerk. Soortenbescherming gaat uit van de bescherming van dier- en plantensoorten. Sinds 1 januari 2017 is het wettelijk kader ten aanzien van gebieds- en soortenbescherming vastgelegd in de Wet natuurbescherming.

Bij ruimtelijke ontwikkelingen dient te worden getoetst of er sprake is van negatieve effecten op de aanwezige natuurwaarden. Door Natuurbank Overijssel is een Quickscan Natuurwaardenonderzoek uitgevoerd voor de locatie Schoonhetenseweg 4-6 in Mariënheem. Hieronder worden onderzoeksresultaten ten aanzien van gebiedsbescherming en soortenbescherming weergegeven, het onderzoeksrapport is opgenomen in bijlage 5 van deze toelichting.

5.7.1 Gebiedsbescherming

5.7.1.1 Natura 2000-gebieden

Sinds 1 januari 2017 is het wettelijk kader ten aanzien van gebieds- en soortenbescherming vastgelegd in de Wet natuurbescherming. Nederland zal aan de hand van een vergunningstelsel de zorgvuldige afweging waarborgen rond projecten die gevolgen kunnen hebben voor Natura 2000-gebieden. Deze vergunningen worden verleend door de provincies of door de Minister van EZ.

In de nabijheid van het plangebied is geen Natura 2000-gebied gelegen. Het dichtstbijzijnde Natura 2000-gebied is gelegen op een afstand van circa 1,3 kilometer. Gezien deze afstand wordt geconcludeerd dat de voorgenomen ontwikkeling geen negatieve effecten heeft op de instandhoudingsdoelstellingen van deze en andere Natura 2000-gebieden.

5.7.1.2 Natuur Netwerk Nederland

Het Natuur Netwerk Nederland (NNN, voorheen Ecologische Hoofdstructuur) is de kern van het Nederlandse natuurbeleid. Het NNN is in provinciale Actualisatie Omgevingsvisie en –verordening uitgewerkt. In of in de directe nabijheid van de NNN geldt het ‘nee, tenzij’- principe. In principe zijn er geen ontwikkelingen toegestaan als zij de wezenlijke kenmerken of waarden van het gebied aantasten.

Het plangebied is niet gelegen binnen het concreet begrensde NNN. Gronden die tot het NNN behoren liggen minimaal op 1,3 kilometer afstand van het plangebied. Op onderstaande afbeelding wordt de ligging van het NNN ten opzichte van het plangebied weergegeven. Gelet op deze afstand en de aard en omvang van de voorgenomen ontwikkeling kunnen negatieve effecten op wezenlijke kenmerken en waarden van de NNN worden uitgesloten.



Afbeelding 5.3 Ligging van Natuurnetwerk Nederland ten opzichte van het plangebied (Bron: Provincie Overijssel)

5.7.2 Soortenbescherming

5.7.2.1 Algemeen

Wat betreft de soortbescherming is de Wet Natuurbescherming van toepassing. Hierin wordt onder andere de bescherming van dier- en plantensoorten geregeld. Bij ruimtelijke ontwikkelingen dient te worden getoetst of er sprake is van negatieve effecten op de aanwezige natuurwaarden. Als hiervan sprake is, moet ontheffing of vrijstelling worden gevraagd.

5.7.2.2 Situatie plangebied

De voorgenomen activiteiten worden gezien als 'ruimtelijke ontwikkeling'. Voor een aantal algemeen voorkomende en talrijke faunasoorten geldt in Overijssel een vrijstelling van de verbodsbepalingen 'doden, verwonden en het opzettelijk beschadigen en vernielen van rust- en voortplantingslocaties', als gevolg van werkzaamheden die in het kader van een ruimtelijke ontwikkeling worden uitgevoerd. Voor beschermde soorten die niet op deze vrijstellingslijst staan, is een ontheffing vereist om ze te mogen verwonden en doden of om opzettelijk rust- en voortplantingslocaties te mogen beschadigen en te vernielen.

Het plangebied behoort vermoedelijk tot het functionele leefgebied van sommige beschermde grondgebonden zoogdier-, vleermuis-, amfibieën- en vogelsoorten. Deze soorten benutten het onderzoeksgebied hoofdzakelijk als foerageergebied, maar mogelijk bezetten sommige grondgebonden zoogdieren er rust- en voortplantingslocaties, bezetten sommige amfibieënsoorten er een (winter)rustplaats en nestelen er vogels. Van de vogelsoorten die in het plangebied nestelen zijn uitsluitend de bezette nesten beschermd, niet de oude nesten of de nestplaats. Werkzaamheden die leiden tot het verstoren/vernielen van vogelnesten dienen buiten de voortplantingsperiode van vogels uitgevoerd te worden.

Voor de grondgebonden zoogdier- en amfibieënsoorten die een rust- en/of voortplantingslocatie in het plangebied bezetten, geldt een vrijstelling van de verbodsbepalingen 'doden en verwonden' en het 'beschadigen en vernielen van rust- en voortplantingslocaties' (of zijn niet beschermd zoals mol, bruine rat en huismuis). De functie van het plangebied als foerageergebied voor de in het plangebied voorkomende grondgebonden zoogdier-, amfibieën- en vogelsoorten is niet beschermd. Vleermuizen bezetten in het plangebied geen rust- of verblijfplaats, maar benutten het plangebied mogelijk wel als foerageergebied. Deze functie wordt door de voorgenomen activiteiten niet aangetast.

Het plangebied behoort niet tot het Natuurnetwerk Nederland (NNN). Vanwege de lokale invloedssfeer hebben de voorgenomen activiteiten geen effect op het NNN.

Mits bezette vogelnesten beschermd worden, dan leiden de voorgenomen activiteiten niet tot wettelijke consequenties in het kader soort- of gebiedsbescherming. Er hoeft geen ontheffing of vergunning aangevraagd te worden.

5.7.3 Conclusie

Er worden geen negatieve effecten op de NNN en de Natura 2000-gebieden en beschermde diersoorten verwacht.

5.8 Archeologie & Cultuurhistorie

5.8.1 Archeologie

5.8.1.1 Algemeen

Initiatiefnemers hebben op basis van de Erfgoedwet een archeologische zorgplicht bij projecten waarbij de bodem wordt verstoord. Hiervoor is onderzoek noodzakelijk: het archeologisch vooronderzoek. Als blijkt dat in het plangebied behoudenswaardige archeologische vindplaatsen aanwezig zijn, dan kan de initiatiefnemer verplicht worden hiermee rekening te houden. Dit kan leiden tot een aanpassing van de plannen, waardoor de vindplaatsen behouden blijven, of tot een archeologische opgraving en publicatie van de resultaten.

5.8.1.2 Situatie plangebied

Het grootste (zuidelijke) deel van het plangebied is op grond van de gemeentelijke Archeologische Beleidsadvieskaart gelegen in een gebied met een lage verwachtingswaarde. Het noordoostelijke deel van het gebied heeft een hoge verwachtingswaarde. Een fragment van de beleidsadvieskaart is in afbeelding 5.4 opgenomen.

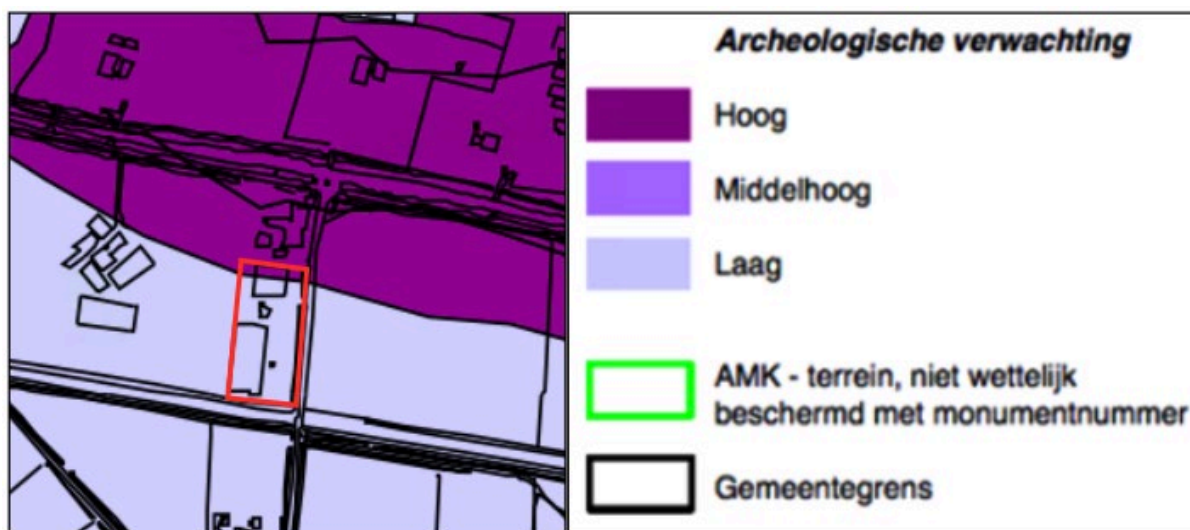

Afbeelding 5.4

Archeologische Beleidsadvieskaart (Bron: Gemeente Raalte)

Voor gebieden met een lage verwachtingswaarde geldt dat voor plangebieden groter dan 10 hectare het landelijk gebied / groter dan 5 hectare de bebouwde kom en dieper dan 50 cm minus maaiveld een archeologische onderzoeksplicht. Voor de gebieden met een hoge verwachtingswaarde geldt voor gebieden in het buitengebied een onderzoekplicht voor bouwprojecten met een grondbeslag groter dan 2500 m². Het deel van het plangebied met een hoge verwachtingswaarde is niet groter dan 2500 m². Daarnaast bevindt zich hier de te handhaven en renoveren schuur. Hier vinden geen grondingrepen plaats die een archeologisch onderzoek noodzakelijk maken. In het bestemmingsplan wordt de geldende dubbelbestemming Archeologie -1 overgenomen.

5.8.2 Cultuurhistorie

5.8.2.1 Algemeen

Onder cultuurhistorische waarden worden alle structuren, elementen en gebieden bedoeld die cultuurhistorisch van belang zijn. Zij vertellen iets over de ontstaansgeschiedenis van het Nederlandse cultuurlandschap. Vaak is er een sterke relatie tussen aardkundige aspecten en cultuurhistorische aspecten. De bescherming van cultuurhistorische elementen is vastgelegd in de Erfgoedwet. Deze wet is vooral gericht op het behouden van historische elementen voor latere generaties.

Op grond van de wet Modernisering Monumentenzorg (de MoMo), die per 1 januari 2012 van kracht is geworden, moet een goede ruimtelijke onderbouwing een beschrijving bevatten van de wijze waarop met de in het gebied aanwezige cultuurhistorische waarden en in de grond aanwezige of te verwachten monumenten rekening is gehouden.

5.8.2.2 Situatie plangebied

Er bevinden zich, op basis van de Cultuurhistorische Waardenkaart Overijssel, in het plangebied zelf geen rijks- dan wel gemeentelijke monumenten. Het naastgelegen restaurant de Bagatelle (Nijverdalsweg 10) is wel een Rijksmonument. Het betreft een 18^e eeuws posthuisje. De voorgenomen ontwikkeling heeft geen negatieve invloed op waarde of instandhouding van dit Rijksmonument, maar zorgt er juist voor dat de ruimtelijke kwaliteit ter plaatse wordt verbeterd. Gesteld wordt dat het aspect cultuurhistorie geen belemmering vormt voor dit plan.

5.8.3 Conclusie

Archeologisch onderzoek is niet noodzakelijk. Tevens is er geen sprake van negatieve effecten op de cultuurhistorische waarden.

5.9 Besluit milieueffectrapportage

5.9.1 Kader

De milieueffectrapportage is een wettelijk instrument met als doel het aspect milieu een volwaardige plaats in deze integrale afweging te geven. Een bestemmingsplan kan op drie manieren met milieueffectrapportage in aanraking komen:

- Op basis van artikel 7.2a, lid 1 Wm (als wettelijk plan);
Er ontstaat een m.e.r.-plicht wanneer er een passende beoordeling op basis van art. 2.8, lid 1 Wet natuurbescherming nodig is.
- Op basis van Besluit milieueffectrapportage (bestemmingsplan in kolom 3);
Er ontstaat een m.e.r.-plicht voor die activiteiten en gevallen uit de onderdelen C en D van de bijlage van dit besluit waar het bestemmingsplan genoemd is in kolom 3 (plannen).
- Op basis van Besluit milieueffectrapportage (bestemmingsplan in kolom 4);
Er ontstaat een m.e.r.-(beoordelings)plicht voor die activiteiten en gevallen uit de onderdelen C en D van de bijlage van dit besluit waar het bestemmingsplan genoemd is in kolom 4 (besluiten).

In het Besluit m.e.r. neemt het bestemmingsplan een bijzondere positie in, want het kan namelijk tegelijkertijd opgenomen zijn in zowel kolom 3 als in kolom 4 van het Besluit m.e.r.. Of het bestemmingsplan in deze gevallen voldoet aan de definitie van het plan uit kolom 3 of aan de definitie van het besluit uit kolom 4 is afhankelijk van de wijze waarop de activiteit in het bestemmingsplan wordt bestemd. Als voor de activiteit eerst één of meerdere uitwerkings- of wijzigingsplannen moeten worden vastgesteld dan is sprake van 'kaderstellend voor' en voldoet het bestemmingsplan aan de definitie van het plan. Is de activiteit geheel of gedeeltelijk als eindbestemming opgenomen voldoet het aan de definitie van het besluit.

Een belangrijk element in het Besluit m.e.r.. is het (in feite) indicatief maken van de gevalsdefinities (de drempelwaarden in kolom 2 in de D-lijst). Dit betekent dat het bevoegd gezag meer moet doen dan onder de oude regelgeving. Kon vroeger worden volstaan met de mededeling in het besluit dat de omvang van de

activiteit onder de drempelwaarde lag en dus geen m.e.r. (beoordeling) noodzakelijk was, onder de nu geldende regeling moet een motivering worden gegeven. Voor deze toets wordt de term vormvrije m.e.r.-beoordeling gehanteerd.

5.9.2 Situatie plangebied

5.9.2.1 Artikel 2.8 lid 1 van de Wet Natuurbescherming

Gezien de aard en omvang van de in dit bestemmingsplan besloten ontwikkeling wordt geconcludeerd dat geen sprake zal zijn van een aantasting van de instandhoudingsdoelstellingen van een Natura-2000 gebied. Dit temeer omdat het plangebied op een ruime afstand van het dichtstbijzijnde Natura-2000 gebied is gelegen en de ontwikkeling beperkt van aard is.

Een passende beoordeling op basis van artikel 2.8 lid 1 van de Wet Natuurbescherming is in het kader van dit bestemmingsplan dan ook niet noodzakelijk. Om deze reden is geen sprake van een m.e.r.-plicht op basis van artikel 7.2a van de Wet milieubeheer.

5.9.2.2 Programmatische Aanpak Stikstof (PAS)

Activiteiten met een waarde van minder dan 0,05 mol per hectare per jaar worden als verwaarloosbaar beschouwd; deze activiteiten hoeven niet te worden gemeld (ook al niet onder de ontwerp Regeling). Ook cumulatief beschouwd zorgen deze activiteiten voor geen effecten voor de natuurlijke kenmerken van Natura 2000-gebieden, aldus de toelichting van de PAS. Gelet op de aard van het voornemen en de ruime afstand tot Natura 2000-gebieden, kan worden geconcludeerd dat sprake is van een activiteit die als verwaarloosbaar kan worden beschouwd. Nader onderzoek naar de stikstofdepositie is niet noodzakelijk.

5.9.2.2 Drempelwaarden Besluit m.e.r.

In dit geval is sprake van een ontwikkeling die niet wordt genoemd in onderdeel C van het Besluit m.e.r. en is daarom niet direct m.e.r.-plichtig. Op basis van onderdeel D kan de in dit plan besloten ontwikkeling worden aangemerkt als: *‘De aanleg, wijziging of uitbreiding van een stedelijk ontwikkelingsproject met inbegrip van de bouw van winkelcentra of parkeerterreinen’*.

Hierbij wordt zowel ‘het bestemmingsplan’ genoemd in kolom 3 (plannen) als kolom 4 (besluiten). Doordat dit bestemmingsplan voorziet in directe eindbestemmingen voor wat betreft de binnen het plangebied geplande ontwikkeling, wordt voldaan aan de definitie van een ‘besluit’ als bedoeld in het Besluit m.e.r. Dit betekent dat dit bestemmingsplan m.e.r.-(beoordelings)plichtig is indien activiteiten worden mogelijk gemaakt die genoemd worden in onderdeel C of D van het Besluit m.e.r. en de daarin opgenomen drempelwaarden overschreden:

1. een oppervlakte van 100 hectare of meer,
2. een aaneengesloten gebied en 2000 of meer woningen omvat, of
3. een bedrijfsvloeroppervlakte van 200.000 m² of meer.

In dit geval worden de drempelwaarden echter bij lange na niet overschreden waardoor geen sprake is van een m.e.r.-beoordelingsplicht. Echter, zoals ook in het voorgaande aangegeven, dient ook wanneer ontwikkelingen onder drempelwaarden blijven, het bevoegd gezag zich er van te vergewissen of activiteiten geen aanzienlijke milieugevolgen kunnen hebben.

Indien de mogelijkheden van dit bestemmingsplan worden vergeleken met de drempelwaarden uit onderdeel D van het Besluit m.e.r. kan worden geconcludeerd dat er sprake is van een wezenlijk ander schaalniveau en een activiteit die vele malen kleinschaliger is. Daarnaast blijkt uit dit hoofdstuk en het volgende hoofdstuk dat dit bestemmingsplan geen belangrijk nadelige milieugevolgen tot gevolg heeft die het doorlopen van een m.e.r.-procedure noodzakelijk maken.

5.9.3 Conclusie

Dit bestemmingsplan is niet m.e.r.-(beoordelings)plichtig. Tevens zijn geen nadelige milieugevolgen te verwachten als gevolg van de vaststelling van dit bestemmingsplan.

HOOFDSTUK 6 WATERASPECTEN

6.1 Inleiding

Er is een groot aantal beleidsstukken dat betrekking heeft op de waterhuishouding. Hieronder wordt een en ander uiteengezet.

6.2 Vigerend beleid

6.2.1 Europees beleid

Sinds 2000 is de Europese Kaderrichtlijn Water (KRW) van kracht. Deze richtlijn moet ervoor zorgen dat de kwaliteit van het oppervlakte- en grondwater verbeterd zodat het water chemisch en ecologisch (weer) gezond wordt. Alle waterbeheerders moeten ervoor zorgen dat de waterkwaliteit in 2015 op orde is. Voor het uitwerken van de doelstellingen worden er op stroomgebied niveau plannen opgesteld

In deze stroomgebiedplannen staan de concrete doelstellingen en maatregelen beschreven voor de verschillende stroomgebieden.

6.2.2 Rijksbeleid/Waterwet

De Waterwet (december 2009) stelt integraal waterbeheer op basis van de 'watersysteem-benadering' centraal. Deze benadering gaat uit van het geheel van relaties binnen watersystemen. Denk hierbij aan de relaties tussen waterkwaliteit, -kwantiteit, oppervlakte- en grondwater, maar ook aan de samenhang tussen water, grondgebruik en watergebruikers. Hiernaast kenmerkt integraal waterbeheer zich ook door de samenhang met de omgeving. Dit komt tot uitdrukking in relaties met beleidsterreinen als natuur, milieu en ruimtelijke ordening. Met de Waterwet is de gemeente beter uitgerust om onder andere wateroverlast tegen te gaan. Daarnaast zijn alle voormalige vergunningstelsels opgegaan in één watervergunning en drie lozingenbesluiten om zo de regeldruk te verlagen.

6.2.2.1 Nationaal waterplan 2009-2015

Onderdeel van de bovengenoemde Waterwet is het zesjaarlijkse Nationaal Waterplan. Dit plan is de opvolger van de 4^e Nota Waterhuishouding (1998) en heeft de status van structuurvisie binnen de Wet ruimtelijke ordening. Tevens maken de (vier) stroomgebiedsbeheersplannen (SGBP's) onderdeel uit van het Nationaal Waterplan. Op deze wijze ontstaat er een heldere koppeling tussen Europees beleid (KRW) en rijksbeleid. Duurzaam waterbeheer is het devies van het Nationaal Waterplan.

Gemeenten hebben specifieke taken op het gebied van omgaan met afvalwater, hemelwater en grondwater. Daarnaast kunnen gemeenten faciliterend optreden bij het nemen van bepaalde ruimtelijke maatregelen.

6.2.2.2 Waterbeleid 21^e eeuw: anders omgaan met water

De opgetreden wateroverlast in het verleden heeft aangetoond dat de manier waarop wij nu met water omgaan niet voldoende is voor de verwachte klimaatsveranderingen. In grote lijnen ligt in de belangrijkste nationale beleidsstukken de nadruk op de kwantiteitstrits vasthouden-bergen-afvoeren en de kwaliteitstrits schoonhouden-scheiden-schoonmaken.

6.2.2.3 Nationaal Bestuursakkoord Water

Met het NBW-Actueel (2008) onderstrepen het Rijk, het Interprovinciaal Overleg, de Unie van Waterschappen en de Vereniging van Nederlandse Gemeenten de gezamenlijke opgave om het watersysteem op zo kort mogelijke termijn en tegen de laagste maatschappelijke kosten op orde te brengen en te houden. Samenwerken is de rode draad van het geactualiseerde Nationaal Bestuursakkoord.

Een actualisatie van het Nationaal Bestuursakkoord Water (NBW) uit 2003 komt voort uit de invoering van de Europese Kaderrichtlijn Water (KRW), de noodzaak tot het aanscherpen van een aantal begrippen en het

beschikbaar komen van nieuwe klimaatscenario's. Ook is een nieuwe fase aangebroken in het samenwerkingsproces, waarbij het zwaartepunt verschuift van planvorming naar uitvoering.

Het NBW is een uitwerking van de uitvoering van waterbeleid 21^e eeuw (WB21) en de KRW. De belangrijkste doelen en taken zijn:

- het teveel (overlast) of tekort (onderlast) aan water aanpakken;
- verbetering van de waterkwaliteit.

6.2.3 Provinciaal beleid

De Omgevingsvisie Overijssel bevat het provinciale waterbeleid en is daarmee ook het Regionaal Waterplan. De provincie omschrijft haar ambitie met het waterbeleid voor de komende jaren in één zin als volgt: 'We willen onze watersystemen zo inrichten dat ze voldoende en goed water bevatten en dat ze voor lange tijd veilig zijn en bestand tegen klimaatverandering'.

Om daar te komen heeft de Omgevingsvisie vijf centrale thema's:

- Veiligheid: een veilige omgeving om te wonen en te werken door voldoende bescherming tegen het water te bieden
- Schoon en gezond water: een goede drinkwatervoorziening onmisbaar. Goed functionerende ecosystemen hebben voldoende en schoon water nodig.
- Gebruik van water: een goed waterpeil voor de landbouw of beregening
- Water als waardevol element. Water heeft behalve praktisch nut ook een belevingswaarde. Water is een waardevol element in de woon- en werkomgeving en in het buitengebied.
- Sturing waterbeleid: In de Omgevingsvisie geeft de provincie aan welke rol ze in het waterbeleid wil spelen.

6.2.4 Waterschapsbeleid

Door de invoering van de Kaderrichtlijn Water is Nederland verdeeld in vijf deelstroomgebieden. Het deelstroomgebied Rijn-Oost wordt beheerd door de waterschappen Drents Overijsselse Delta (voorheen Reest en Wieden & Groot Salland), Vechtstromen en Rijn en IJssel. Om te voldoen aan de eisen van de Kaderrichtlijn Water hebben deze waterschappen de afgelopen jaren intensief samengewerkt met elkaar en met andere partners. Het nieuwe Waterbeheerplan is één van de resultaten van deze samenwerking. De opzet en grote delen van dit Waterbeheerplan zijn inhoudelijk hetzelfde als dat van de andere waterschappen in Rijn-Oost.

Waterschap Drents Overijsselse Delta heeft de taken vastgelegd in het Waterbeheerplan 2016-2021.

Hieronder volgt een toelichting op de doelen in het waterbeheerplan.

- Overstromingen, wateroverlast of droogte te voorkomen of beperken. Inwoners kunnen hierdoor op een goede manier wonen en werken. Boeren en natuurbeheerders kunnen goed gebruik maken van de grond.
- Beschermen en verbeteren van de kwaliteit van het water in de volle breedte. Een goede ecologische en chemische kwaliteit van het (oppervlakte)water is belangrijk. Het water is schoon en gezond en inwoners kunnen hiervan genieten. Ook de doelen voor waterkwaliteit die voortvloeien uit Europese wetgeving; de Kaderrichtlijn Water (KRW) maken onderdeel uit van het plan.
- Afvalwater in de afvalwaterzuiveringsinstallaties effectief en efficiënt behandelen. We proberen niet alleen schadelijke stoffen uit het water te halen. Ook willen we van deze stoffen nieuwe producten maken en nieuwe toepassingen zoeken.

6.2.5 Gemeentelijk beleid

6.2.5.1 Waterplan Raalte

De gemeente Raalte heeft het waterbeleid vastgelegd in het Waterplan Raalte. Hierin worden de kansen en bedreigingen, het ambitieniveau en de communicatie rondom het aspect water in beeld gebracht. Dit wordt opgesteld aan de hand van het beleid vanuit de overige overheidsinstanties, waarna met een visie een uitvoeringsplan is uitgewerkt. De kern van de visie beslaat het volgende:

In 2015 is het watersysteem binnen de gemeente Raalte veilig, schoon en aantrekkelijk. Het watersysteem voldoet aan de eisen vanuit landelijk, provinciaal en regionaal beleid en heeft een duidelijke meerwaarde. Bij het nemen van maatregelen wordt geanticipeerd op de gevolgen van klimaatverandering. De benodigde maatregelen zijn realistisch in tijd en kosten. De visie en het uitvoeringsplan bestaan uit de volgende thema's:

- Te veel en te weinig water (wateroverlast);
- Waterkwaliteit en ecologie;
- Waterbeleving;
- Communiceren.

Voor dit plan is het van belang dat nieuw verhard oppervlakte niet wordt aangekoppeld op een gemengd rioolstelsel. Hoe wordt omgegaan met hemelwater wordt beschreven in paragraaf 6.3.3. De maatregelen vanuit het Gemeentelijk Rioleringsplan worden hierna besproken.

6.2.5.2 Gemeentelijk Rioleringsplan

De gemeente Raalte heeft een Gemeentelijk Rioleringsplan (vGRP) vastgesteld voor een periode van 2014 – 2020. In het GRP zijn de zorgplichten voor het afvalwater, hemelwater en grondwater ingevuld en is de benodigde financiële dekking bepaald.

Volgende aspecten worden in acht genomen om te streven naar het beoogde effect.

- Voor hemelwater wordt gestreefd naar ontvlechten zodat alleen nog afvalwater afvoeren naar de RWZI;
- Hemelwater lokaal benutten, infiltreren of lozen op oppervlakte water;
- Grondwateroverlast oplossen als er structurele overlast is die doelmatig met maatregelen kan worden opgelost;
- Samenwerken binnen de regio en met het Waterschap Drents Overijsselse Delta om de kwetsbaarheid van de individuele organisaties te verminderen.

6.3 Waterparagraaf

6.3.1 Algemeen

Zoals in voorgaande paragrafen uiteen is gezet, wordt in het moderne waterbeheer (waterbeheer 21^e eeuw) gestreefd naar duurzame, veerkrachtige watersystemen met minimale risico's op wateroverlast of watertekorten. Belangrijk instrument hierbij is de watertoets, die sinds 1 november 2003 in ruimtelijke plannen is verankerd. In de toelichting op ruimtelijke plannen dient een waterparagraaf te worden opgenomen. Hierin wordt verslag gedaan van de wijze waarop rekening is gehouden met de gevolgen van het plan voor de waterhuishoudkundige situatie (watertoets).

Het doel van de watertoets is te garanderen dat waterhuishoudkundige doelstellingen expliciet en op een evenwichtige wijze in het plan worden afgewogen. Deze waterhuishoudkundige doelstellingen betreffen zowel de waterkwaliteit (veiligheid, wateroverlast, tegengaan verdroging) als de waterkwaliteit (riolering, omgang met hemelwater, lozingen op oppervlaktewater).

6.3.2 Watertoetsproces

Het waterschap Drents Overijsselse Delta is geïnformeerd over het plan door gebruik te maken van de digitale watertoets (<http://www.dewatertoets.nl/>). De beantwoording van de vragen heeft er toe geleid dat de 'korte procedure' van de watertoets van toepassing is. De hierbij behorende standaard waterparagraaf is opgenomen in bijlage 6 van deze toelichting.

In de navolgende subparagraaf zal nader worden ingegaan op de waterhuishoudkundige situatie in het plangebied.

6.3.3 Waterhuishoudkundige aspecten in het plangebied

Het project heeft, vanwege het geringe aantal woningen en het feit dat het verharde oppervlak niet toeneemt, in beginsel beperkte gevolgen voor de waterhuishouding. De locatie bevindt zich niet binnen een beekdal, primair watergebied of een stedelijke watercorridor. Binnen het plangebied is geen sprake van (grond)wateroverlast.

Voor de aanleghoogte wordt een ontwateringsdiepte geadviseerd van minimaal 80 centimeter. Dit is de afstand tussen de gemiddelde hoogste grondwaterstand (GHG) en het maaiveld. Bij het bouwen zonder kruipruimte kan worden volstaan met een geringere ontwateringsdiepte. Om een goed inzicht te krijgen in het grondwatersysteem wordt geadviseerd zo spoedig mogelijk te starten met een grondwateronderzoek. Dit kan in eerste instantie op basis van bestaande peilbuizen binnen of in de omgeving van het plangebied. Indien noodzakelijk kunnen nieuwe peilbuizen worden geplaatst.

Om wateroverlast en schade in woningen en bedrijven te voorkomen wordt geadviseerd om een drempelhoogte van 20 à 30 centimeter boven het straatpeil te hanteren. Ook voor lager, beneden het maaiveld, gelegen ruimtes (kelders, parkeergarages) moet aandacht worden besteed aan het voorkomen van wateroverlast door onder andere te voorkomen dat afstromend hemelwater vanaf het straatoppervlak naar binnen kan stromen. Bij de aanleg van kelderconstructies dient aandacht te worden geschonken aan de toepassing van waterdichte materialen en constructies.

Voor het dempen van watergangen / sloten (ook die niet in beheer zijn bij het waterschap) dient altijd een Watervergunning te worden aangevraagd bij het Waterschap Drents Overijsselse Delta.

Het plan bevat een rioleringscomponent, want door het plan neemt door aansluiting op de drukriolering het afvalwaterdebiet in het bestaande gemengde- of vuilwaterstelsel toe. Door de uitvoering van het wijzigingsplan neemt de belasting op het bestaande rioleringsstelsel licht toe. Dit levert geen problemen op ten aanzien van de capaciteit van het rioleringsstelsel en de capaciteit van de rioolwaterzuiveringsinstallatie.

Afvoer hemel- en afvalwater

Bij het afvoeren van overtollig hemelwater is het landelijk beleid dat het afstromen hemelwater ter plaatse in het milieu moet worden gebracht, dat wil zeggen lozen in de bodem (infiltratie) of in het oppervlaktewater. Het waterschap heeft de voorkeur om het hemelwater, daar waar mogelijk, te infiltreren in de bodem. Oppervlakkige afvoer naar de infiltratievoorziening en infiltratie via wadi's geniet daarbij de voorkeur. Als oppervlakkige infiltratie niet mogelijk is, is ondergrondse infiltratie door middel van bijvoorbeeld een infiltratieriool (IT-riool) of infiltratiekratten een optie. Als infiltratie niet mogelijk is, kan hemelwater via een bodempassage worden geloosd op oppervlaktewater. Schoon hemelwater (bijvoorbeeld vanaf dakoppervlakken) kan direct worden afgevoerd naar oppervlaktewater. De afvoer van overtollig hemelwater uit het plangebied mag, ongeacht de toegepaste methode, niet tot wateroverlast leiden op aangrenzende percelen. Speciale aandacht wordt besteed aan duurzaam bouwen en een duurzaam gebruik van de openbare ruimte om een goede kwaliteit van het afgekoppelde hemelwater te garanderen.

HOOFDSTUK 7 JURIDISCHE ASPECTEN EN PLANVERANTWOORDING

7.1 Inleiding

In de voorgaande hoofdstukken is ingegaan op het plangebied, het relevante beleid en de milieu- en omgevingsaspecten. De informatie uit deze hoofdstukken is gebruikt om keuzes te maken bij het maken van het juridische deel van het bestemmingsplan: de verbeelding en de regels. In dit hoofdstuk wordt dieper ingegaan op de opzet van dit juridische deel. Daarnaast wordt een verantwoording gegeven van de gemaakte keuzes op de verbeelding en in de regels. Dat betekent dat er wordt aangegeven waarom een bepaalde functie ergens is toegestaan en waarom bepaalde bebouwing daar acceptabel is.

7.2 Opzet van de regels

7.2.1 Algemeen

In de Wet ruimtelijke ordening (Wro) die op 1 juli 2008 in werking is getreden, is de verplichting opgenomen om ruimtelijke plannen en besluiten digitaal vast te stellen. De digitaliseringsverplichting geldt vanaf 1 januari 2010. In de ministeriële Regeling standaarden ruimtelijke ordening is vastgelegd dat de Standaard Vergelijkbare Bestemmingsplannen (SVBP) de norm is voor de vergelijkbaarheid van bestemmingsplannen. Naast de SVBP zijn ook het Informatiemodel Ruimtelijke Ordening en de Standaard Toegankelijkheid Ruimtelijke Instrumenten normerend bij het vastleggen en beschikbaar stellen van bestemmingsplannen.

De SVBP geeft normen voor de opbouw van de planregels en voor de digitale verbeelding van het bestemmingsplan. Dit bestemmingsplan is opgesteld conform de normen van de SVBP2012.

Het juridisch bindend gedeelte van het bestemmingsplan bestaat uit planregels en bijbehorende verbeelding waarop de bestemmingen zijn aangegeven. De verbeelding en de planregels dienen in samenhang te worden bekeken.

De regels zijn onderverdeeld in vier hoofdstukken:

1. Inleidende regels;
2. Bestemmingsregels;
3. Algemene regels;
4. Overgangs- en slotregels.

7.2.2 Inleidende regels

Hoofdstuk 1 bevat de inleidende regels. Deze regels gelden voor het gehele plangebied en bevatten:

- *Begrippen (Artikel 1)*

In dit artikel zijn definities van de in de regels gebruikte begrippen opgenomen. Hiermee is een eenduidige interpretatie van deze begrippen vastgelegd.

- *Wijze van meten (Artikel 2)*

Dit artikel geeft op een eenduidige manier aan op welke wijze bouwhoogtes, afstanden, dakhellingen en oppervlakten moeten worden gemeten en hoe voorkomende eisen betreffende de maatvoering begrepen moeten worden.

7.2.3 Bestemmingsregels

Hoofdstuk 2 van de regels bevat de juridische vertaling van de in het plangebied voorkomende bestemmingen. De regels zijn onderverdeeld in o.a.:

- Bestemmingsomschrijving: omschrijving van de activiteiten die zijn toegestaan;
- Bouwregels: eisen waaraan de bebouwing moet voldoen (bouwhoogte, goothoogte, dakhelling, etc.);
- Nadere eisen: burgemeester en wethouders kunnen nadere eisen stellen aan plaats en afmetingen van de bebouwing;

- Afwijken van de bouwregels: onder welke voorwaarde mag worden afgeweken van de aangegeven bouwmogelijkheden.
- Specifieke gebruiksregels: elk gebruik van gronden en opstallen in ieder geval strijdig/toegestaan zijn;
- Omgevingsvergunning voor het uitvoeren van een werk, geen bouwwerk zijnde, of van werkzaamheden: omgevingsvergunningstelsel voor werken en werkzaamheden.

In paragraaf 7.3 worden de bestemmingen nader toegelicht en wordt ook per bestemming aangegeven waarom voor een bepaalde bestemming is gekozen.

7.2.4 Algemene regels

Hoofdstuk 3 bevat de algemene regels. Deze regels gelden voor het gehele plangebied. Dit hoofdstuk is opgebouwd uit:

- *Anti-dubbeltelregel (Artikel 8)*
Deze regel is opgenomen om een ongewenste verdichting van de bebouwing te voorkomen. Deze verdichting kan zich met name voordoen, indien een perceel of een gedeelte daarvan, meer dan één keer betrokken wordt bij de berekening van een maximaal bebouwingspercentage.
- *Algemene bouwregels (Artikel 9)*
In dit artikel is een parkeerregeling opgenomen, waarin wordt aangegeven dat onverminderd het bepaalde in de overige artikelen van deze regels uitsluitend mag worden gebouwd, indien in, op of onder het bouwwerk, dan wel op of onder het onbebouwde terrein dat bij het bouwwerk behoort, voorzien wordt in voldoende parkeerruimte ten behoeve van het parkeren of stallen van motorvoertuigen.
- *Algemene gebruiksregels (Artikel 10)*
In dit artikel worden de algemene gebruiksregels beschreven. Deze gaat uit van de gedachte dat het gebruik uitsluitend mag plaatsvinden in overeenstemming met de bestemming. Dit brengt met zich mee dat de bestemmingsomschrijving van de te onderscheiden bestemming helder en duidelijk moet zijn. Verder is een voorwaardelijke verplichting opgenomen voor het uitvoeren van onderzoek naar Niet Gesprongen Explosieven.
- *Algemene aanduidingsregels (Artikel 11)*
In dit artikel is een voorwaardelijke verplichting opgenomen voor het uitvoeren van onderzoek naar Niet Gesprongen Explosieven ter plaatse van de gebiedsaanduiding 'Overige zone – voorwaardelijke verplichting – niet gesprongen explosieven'.
- *Algemene afwijkingsregels (Artikel 12)*
In dit artikel worden de algemene afwijkingsregels beschreven. Deze regels maken het mogelijk om op ondergeschikte punten van de regels in het bestemmingsplan af te wijken.
- *Algemene wijzigingsregels (Artikel 13)*
Dit artikel beschrijft in welke gevallen burgemeester en wethouders het bestemmingsplan kunnen wijzigen.
- *Overige regels (Artikel 14)*
In dit artikel wordt aangegeven dat wettelijke regelingen waarnaar in dit bestemmingsplan wordt verwezen, gelden zoals deze luiden op het moment van vaststelling van het plan.

7.2.5 Overgangs- en slotregels

In hoofdstuk 4 van de regels staan de overgangs- en slotregels. In de overgangsregels is aangegeven wat de juridische consequenties zijn van bestaande situaties die in strijd zijn met dit bestemmingsplan. In de slotregel wordt aangegeven hoe het bestemmingsplan wordt genoemd.

7.3 Verantwoording van de regels

Kenmerk van de Nederlandse ruimtelijke ordeningsregelgeving is dat er uitgegaan wordt van toelatingsplanologie. Een bestemmingsplan geeft aan welke functies waar zijn toegestaan en welke bebouwing

mag worden opgericht. Bij het opstellen van dit bestemmingsplan zijn keuzes gemaakt over welke functies waar worden mogelijk gemaakt en is gekeken welke bebouwing stedenbouwkundig toegestaan kan worden.

Het is noodzakelijk dat het bestemmingsplan een compleet inzicht biedt in de bouw- en gebruiksmogelijkheden binnen het betreffende plangebied. Het bestemmingsplan is het juridische toetsingskader dat bindend is voor de burger en overheid en geeft aan wat de gewenste planologische situatie voor het plangebied is.

In onderstaande paragraaf worden de verschillende bestemmingen nader onderbouwd.

Gemengd (Artikel 3)

De gronden met deze bestemming zijn bestemd voor dagbesteding, opslag, dienstverlening, plattelandskamer en ondergeschikte detailhandel en horeca ten dienste van de dagbestedingsactiviteiten en bij deze bestemming behorende voorzieningen, zoals groen, parkeervoorzieningen, nutsvoorzieningen en water.

Gebouwen mogen uitsluitend binnen het bouwvlak worden gebouwd met een maximum oppervlak van 400 m². De maximum goot- en bouwhoogte bedraagt respectievelijk 4,5 en 10 meter. De dakhelling van gebouwen bedraagt minimaal 20° en maximaal 55°.

In de gebruiksregels is een voorwaardelijk verplichting opgenomen, waarmee wordt geregeld dat het gebruik van en het in gebruik laten nemen van gebouwen ter plaatse van de aanduiding 'specifieke vorm van gemengd - voorwaardelijke verplichting' uitsluitend toelaatbaar is indien:

- de landschapsmaatregelen conform het in Bijlage 1 van de regels opgenomen Ruimtelijk kwaliteitsplan is uitgevoerd en in stand wordt gehouden;
- de sloopopgave conform het Bijlage 1 van de regels opgenomen Ruimtelijk kwaliteitsplan is uitgevoerd.

Nutsvoorziening (Artikel 4)

De gronden met deze bestemming zijn bestemd voor nutsvoorzieningen en daarbij behorende erven en parkeervoorzieningen.

Gebouwen en bouwwerken, geen gebouwen zijnde, met uitzondering van erf- of terreinafscheidingen, mogen uitsluitend binnen het bouwvlak en ten dienste van de bestemming worden gebouwd.

Natuur (Artikel 5)

De voor 'Natuur' aangewezen gronden zijn bestemd voor behoud, herstel en ontwikkeling van natuur- en landschapswaarden en bos, extensieve dagrecreatie, houtoogst en water. Verder zijn bij deze bestemming behorende voorzieningen, zoals wegen, parkeervoorzieningen, bruggen, paden, recreatieve voorzieningen en trafohuisjes toegestaan.

Op de gronden mag niet gebouwd worden met uitzondering van bouwwerken, geen gebouwen en overkappingen zijnde van maximaal 3 meter hoog. Tevens is een hoogzit van 8 meter hoog toegestaan.

Wonen (Artikel 6)

Gronden met deze bestemming zijn bestemd voor het wonen al dan niet in combinatie met ruimte voor een beroep en/of bedrijf aan huis

Tevens zijn tuinen, erven en terreinen toegestaan. Daaraan ondergeschikt zijn ook nutsvoorzieningen, paden, parkeervoorzieningen, (infiltratie)groenvoorzieningen, water en paardenbakken toegestaan.

Woningen mogen uitsluitend binnen het bouwvlak worden gebouwd en de inhoud bedraagt maximaal 750 m³. De goot- en bouwhoogte van een woning bedraagt respectievelijk maximaal 4,5 en 10 meter. De oppervlakte van bijgebouwen en overkappingen mag 150 m² bedragen, waarvan maximaal 50 m² aangebouwd.

De bouwhoogte van erf- en terreinafscheidingen mag voor de voorgevel niet meer dan 1 meter bedragen en op overige plaatsen niet meer dan 2 meter. Overige bouwwerken, geen gebouw zijnde mogen maximaal 3 meter bedragen.

In de gebruiksregels is een voorwaardelijk verplichting opgenomen, waarmee wordt geregeld dat het gebruik van en het in gebruik laten nemen van gebouwen ter plaatse van de aanduiding 'specifieke vorm van wonen - voorwaardelijke verplichting' uitsluitend toelaatbaar is indien:

- de landschapsmaatregelen conform het in Bijlage 1 van de regels opgenomen Ruimtelijk kwaliteitsplan is uitgevoerd en in stand wordt gehouden;
- de sloopopgave conform het Bijlage 1 van de regels opgenomen Ruimtelijk kwaliteitsplan is uitgevoerd.

Waarde-Archeologie (Artikel 7)

De voor 'Waarde - Archeologie 1' aangewezen gronden zijn - behalve voor de andere aldaar voorkomende bestemming(en) - mede bestemd voor de bescherming en veiligstelling van archeologische waarden in een archeologische verwachtingszone met een hoge archeologische verwachting.

HOOFDSTUK 8 ECONOMISCHE UITVOERBAARHEID

Artikel 6.12 van de Wet ruimtelijke ordening stelt dat de gemeenteraad gelijktijdig met de vaststelling van het bestemmingsplan moet besluiten om al dan niet een exploitatieplan vast te stellen. Hoofregel is dat een exploitatieplan moet worden vastgesteld bij elk bestemmingsplan. Er zijn echter uitzonderingen. Het is mogelijk dat de raad verklaart dat met betrekking tot een bestemmingsplan geen exploitatieplan wordt vastgesteld indien het verhaal van kosten van de grondexploitatie anderszins is verzekerd of het stellen van nadere eisen en regels niet noodzakelijk is.

De kosten voortvloeiende uit de ontwikkeling komen voor rekening van initiatiefnemer. Met initiatiefnemer is een anterieure overeenkomst gesloten waarin tevens het risico op planschade is meegenomen. Hiermee is het kostenverhaal voor de gemeente volledig verzekerd. Dit brengt met zich mee dat vaststelling van een exploitatieplan op grond van artikel 6.12 Wro achterwege kan blijven.

HOOFDSTUK 9 VOOROVERLEG, INSPRAAK & ZIENSWIJZEN

9.1 Vooroverleg

Op grond van artikel 3.1.1 Bro is vooroverleg vereist met het waterschap en met de diensten van de provincie en Rijk die betrokken zijn bij de zorg voor de ruimtelijke ordening of belast zijn met de behartiging van belangen welke in het plan in het geding zijn.

9.1.1 Het Rijk

In het Besluit algemene regels ruimtelijke ordening (Barro) zijn de nationale belangen die juridische borging vereisen opgenomen. Het Barro is gericht op doorwerking van nationale belangen in gemeentelijke bestemmingsplannen. Geoordeeld wordt dat dit bestemmingsplan geen nationale belangen schaadt. Daarom is afgezien van het voeren van vooroverleg met het Rijk.

9.1.2 Provincie Overijssel

Op basis van artikel 3.1.1, lid 2 heeft de provincie de mogelijkheid om plannen aan te wijzen waarvoor geen vooroverleg is vereist. De provincie Overijssel heeft van deze mogelijkheid gebruikt gemaakt en een zogenoemde 'Vooroverleglijst ruimtelijke plannen' opgesteld.

Voor plannen in het buitengebied/ groene omgeving is in deze lijst onder B, lid 4 opgenomen:

Agrarische bouwblokken, Rood voor Rood en VAB's

Plannen/projectbesluiten voor uitbreiding van agrarische bouwblokken, Rood voor Rood en Vrijkomende Agrarische Bedrijfslocaties (VAB's) mits passend in een gemeentelijk kwaliteitskader dat in lijn is met het Werkboek Kwaliteitsimpuls Groene Omgeving en de Omgevingsvisie Overijssel. Voor plannen en besluiten die (tevens) andere provinciale belangen raken (zoals NNN en verblijfsrecreatie) blijft vooroverleg noodzakelijk.

In het voorliggende geval is sprake van ontwikkeling in de geest van de Rood voor Roodregeling. Gezien het vorenstaande wordt daarom afgezien van het voeren van vooroverleg met de provincie Overijssel.

9.1.3 Waterschap Drents Overijsselse Delta

In het kader van de watertoets heeft er een digitale watertoets plaatsgevonden via de website www.dewatertoets.nl. De uitkomsten van deze watertoets hebben ertoe geleid dat de 'korte procedure' en standaard waterparagraaf van toepassing zijn. Er is geen nader overleg noodzakelijk met het waterschap.

9.2 Inspraak

Conform de gemeentelijke inspraakverordening kan het bestuursorgaan zelf besluiten of inspraak wordt verleend bij de voorbereiding van gemeentelijk beleid. In dit geval wordt geen voorontwerp-bestemmingsplan ter inzage gelegd. Wel heeft de initiatiefnemer het plan besproken met de buurt.

9.3 Zienswijzen

Het ontwerpbestemmingsplan heeft van 31 mei 2018 tot en met 11 juli 2018 voor één ieder ter inzage gelegen. Gedurende deze periode is één zienswijzen binnengekomen. Naar aanleiding van deze zienswijze is het bestemmingsplan gewijzigd in die zin dat in de artikelen 3 (Gemengd) en 6 (Wonen) in de bouwregels onder respectievelijk 3.2 sub c en 6.2 sub f een regel is toegevoegd. Deze regels luidt als volgt:

binnen een afstand van 100 meter van de buitenste spoorstaaf dient bij gebouwen met een verblijfsfunctie middels een onderzoek naar trillinghinder aangetoond te worden dat met het gebouwoontwerp op de betreffende locatie een goed woon- en leefklimaat gegarandeerd kan worden met betrekking tot het aspect trillinghinder vanwege spoorverkeer.

De Nota van Zienswijzen is opgenomen in bijlage 7 van deze toelichting.

BIJLAGEN BIJ DE TOELICHTING

Bijlage 1 Ruimtelijk kwaliteitsplan

Bijlage 2 **Akoestisch onderzoek weg- en railverkeerslawaai**

Bijlage 3

Beschikking Hogere Grenswaarde

Bijlage 4 Historisch bodemonderzoek

Bijlage 5 Quickscan Natuurwaarden

Bijlage 6 Watertoetsresultaat

Bijlage 7 **Nota van Zienswijzen**