

# Quickscan flora en fauna

*Fakkert Diervoeders, Laag Zuthem*



**Eelerwoude**  
kleurt het landelijk gebied

# Quickscan flora en fauna

*Fakkert Diervoeders, Laag Zuthem*

## **Opdrachtgever**

Fakkert Diervoeders BV  
Zwolseweg 87  
8055 PC LAAG ZUTHEM

## **Opdrachtnemer**

Eelerwoude  
Mossendamsdwarsweg 3  
7472 DB Goor  
T 0345 72 70 00  
F 0345 72 70 10  
E [info@eelerwoude.nl](mailto:info@eelerwoude.nl)  
I [www.eelerwoude.nl](http://www.eelerwoude.nl)

## **Projectgegevens:**

Projectnummer: P6630  
Datum: 9-12-2014  
Projectleider: G. Lubbers  
Opgesteld: V. de Lenne  
Gecontroleerd: B. Haamberg

© Eelerwoude 2014, niets uit deze uitgave mag worden verveelvoudigd en/of openbaar gemaakt worden zonder schriftelijke toestemming van Eelerwoude bv.  
De opmaak van dit rapport gaat uit van dubbelzijdig afdrukken

# INHOUD

<b>1</b>	<b>INLEIDING .....</b>	<b>5</b>
<b>2</b>	<b>HUIDIGE SITUATIE EN ONTWIKKELING .....</b>	<b>6</b>
2.1	Huidige situatie .....	6
2.2	Ruimtelijk ontwikkeling .....	8
<b>3</b>	<b>NATUURWETGEVING EN -BELEID .....</b>	<b>9</b>
3.1	Flora- en faunawet beschermt dieren en planten .....	9
3.2	Natura 2000-gebieden, Natuurbeschermingswet 1998 .....	11
3.3	Ecologische Hoofdstructuur beschermde gebieden .....	11
<b>4</b>	<b>METHODE .....</b>	<b>12</b>
4.1	Bureauonderzoek .....	12
4.2	Veldonderzoek .....	12
<b>5</b>	<b>BESCHERMDE SOORTEN &amp; EFFECTENBEOORDELING .....</b>	<b>13</b>
5.1	Flora .....	13
5.2	Zoogdieren .....	13
5.3	Vogels .....	17
5.4	Amfibieën .....	18
5.5	Reptielen .....	19
5.6	Vissen .....	19
5.7	Ongewervelden .....	19
<b>6</b>	<b>CONCLUSIES .....</b>	<b>20</b>
6.1	Flora- en faunawet .....	20
6.2	Geldigheid onderzoek .....	21
	<b>LITERATUURLIJST .....</b>	<b>22</b>
	<b>BIJLAGE 1 INRICHTINGSCHETS .....</b>	<b>23</b>



# 1

## INLEIDING

Fakkert Diervoederij is voornemens de bestaande Diervoederij uit te breiden.

In verband met deze ontwikkeling is een toetsing van de plannen aan de natuurwetgeving en –beleid noodzakelijk. Met deze toetsing moet duidelijk worden dat de ontwikkeling gerealiseerd kan worden en dat er geen belemmeringen bestaan vanuit de natuurbescherming.

De eerste stap in deze toetsing is een quickscan flora en fauna. De quickscan richt zich op het verkrijgen van een geïnformeerd beeld van de mogelijke consequenties vanuit de natuurwetgeving en -beleid. Het onderzoek heeft bestaan uit een visuele inspectie van het plangebied en het raadplegen van vrij beschikbare verspreidingsgegevens van beschermde planten- en diersoorten. Op basis daarvan worden uitspraken gedaan over de (mogelijke) effecten van de voorgenomen ontwikkeling en de eventueel noodzakelijke vervolgstappen.

In dit rapport worden de resultaten van de quickscan gepresenteerd en getoetst aan de natuurwetgeving.

# 2

## HUIDIGE SITUATIE EN ONTWIKKELING

### 2.1 Huidige situatie

Het plangebied is gelegen aan de Zwolseweg 87 te Laag Zuthem. Het plangebied bestaat uit een fabriek/diervoederij en een kantoorgebouw. Het plangebied is grotendeels verhard. Beplanting bevindt zich met name langs de Zwolseweg (eikenrij) en achter het kantoorpand (groep met eiken van een beperkte diameter). Rondom de aanliggende woning die net buiten het plangebied ligt is wel meer beplanting aanwezig (gazon, tuinbeplanting en enkele hagen).

De directe omgeving van het plangebied bestaat uit landbouwgebied. Het landbouwgebied ten zuiden van het plangebied is vrij kleinschalig met enkele bosgebieden en verschillende landschapselementen als singels, bomenrijen en solitaire bomen. Tevens stroomt hier het Overijssels kanaal. Het landbouwgebied ten noorden van het plangebied is grootschaliger met grotere kavels en minder landschapselementen. Onderstaande foto's geven een impressie van het plangebied en de directe omgeving.



*Figuur 1: enkele foto's van het plangebied en de directe omgeving.*

## 2.2 Ruimtelijk ontwikkeling

De initiatiefnemer is voornemens de bestaande diervoederij uit te breiden. Hiervoor zal een gedeelte van het zuidelijke gedeelte van de diervoederij gesloopt worden. De bestaande beplanting blijft zoveel mogelijk gehandhaafd, er zal één zomereik gekapt worden. Er zullen diverse nieuwe groenstructuren aangeplant worden.

Voor een impressie van de nieuwe situatie wordt verwezen naar de inrichtingsschets die is opgenomen in bijlage 2.

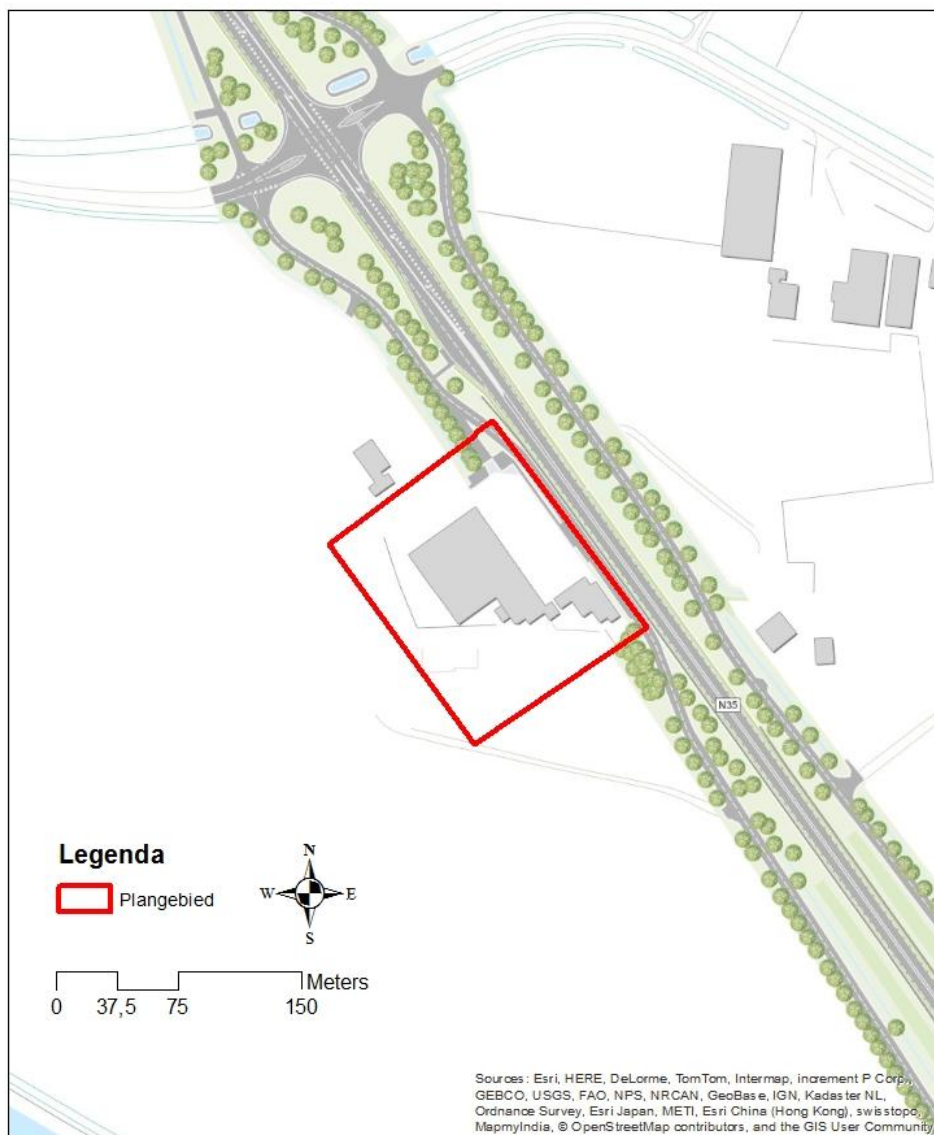

Figuur 2: Ligging en begrenzing van het plangebied



# 3

## NATUURWETGEVING EN -BELEID

De Nederlandse natuurwetgeving - en beleid bestaat uit verschillende onderdelen. De natuurwet- en regelgeving kent twee sporen, namelijk een gebiedsgericht (Natuurbeschermingswet 1998) en een soortgericht spoor (Flora- en faunawet). Met de Flora- en faunawet en de Natuurbeschermingswet 1998 zijn de Europese Vogel- en Habitatrichtlijn in de nationale wetgeving geïmplementeerd. Daarnaast heeft Nederland landschappelijk en ecologisch bijzondere gebieden aangewezen als Nationaal landschap of Nationaal park. Deze gebieden worden in Nederland beschermd via het ruimtelijke en natuurbeleid. De kern van het natuurbeleid wordt gevormd door de Ecologische hoofdstructuur, dat een samenhangend netwerk vormt van natuurgebieden. In dit hoofdstuk wordt ingegaan op de relevante wetgeving en het natuurbeleid voor het plangebied.

### 3.1 Flora- en faunawet beschermt dieren en planten

De Flora- en faunawet is erop gericht om de Nederlandse biodiversiteit te beschermen. De dieren en planten binnen de Nederlandse wetgeving de plek te geven die hun volgens de Europese afspraken toekomt. De Flora- en faunawet is overal en altijd van toepassing bij ontwikkelingen. In hoofdstuk 5 wordt verder ingegaan op de aanwezigheid van beschermde soorten. Voor meer informatie inzake de Flora- en faunawet zie de website van het ministerie van Economische Zaken: [www.drloket.nl](http://www.drloket.nl).

#### Bescherming planten en dieren

De Flora- en faunawet gaat over de bescherming van ongeveer 500 planten- en diersoorten, van de 36.000 soorten die in Nederland voorkomen. Het uitgangspunt van de wet is dat geen schade mag worden gedaan, tenzij dit uitdrukkelijk is toegestaan (het 'nee, tenzij-principe').

De wet beschermt:

- Enkele vaatplanten
- Bijna alle zoogdieren
- Alle vogels
- Alle reptielen
- Alle amfibieën
- Enkele vissen
- Enkele ongewervelde (insecten en weekdieren)

Deze soorten zijn verdeeld in vijf beschermingsniveau's:

- licht beschermde soorten (tabel 1 van de Flora- en faunawet)
- middelmatig beschermde soorten (tabel 2 van de Flora- en faunawet),
- zwaar beschermde soorten (tabel 3 van de Flora- en faunawet)
- vogels
- vogels waarvan de nesten het hele jaar zijn beschermd

	Bestendig beheer	Ruimtelijke ontwikkeling
niet beschermde soorten	Zorgplicht	Zorgplicht
<b>Soorten van tabel 1</b> lichtste beschermingsregime algemene soorten	Vrijstelling Wel zorgplicht	Vrijstelling Wel zorgplicht
<b>Soorten van tabel 2</b> middelste beschermingsregime overige soorten	Gedragscode of Ontheffing	Gedragscode of Ontheffing
<b>Vogels</b>	Gedragscode of Ontheffing	Gedragscode of Ontheffing
<b>Vogels met jaarrond beschermde nesten</b>	Gedragscode of Ontheffing	Ontheffing
<b>Soorten van tabel 3</b> zwaarste beschermingsregime bijlage 1 AMvB bijlage IV Habitatrichtlijn	Gedragscode of Ontheffing	Ontheffing

*Figuur 3: Overzicht mogelijke instrumenten om de verbodsbepalingen van de Flora- en faunawet te overtreden bij activiteiten. De tabellen in dit overzicht verwijzen naar de verschillende tabellen in de Flora- en faunawet.*

### **3.2 Natura 2000-gebieden, Natuurbeschermingswet 1998**

Natura 2000 is een samenhangend netwerk van natuurgebieden in Europa. Natura 2000 bestaat uit gebieden die zijn aangewezen in het kader van de Europese Vogelrichtlijn (79/409/EEG) en gebieden die zijn aangemeld op grond van de Europese Habitatrichtlijn (92/43/EEG). Deze gebieden worden in Nederland op grond van de Natuurbeschermingswet 1998 beschermd.

In de directe omgeving van het plangebied liggen geen Natura 2000-gebieden. Gezien de afstand tot de Natura 2000-gebieden, de invulling van de tussenliggende gebieden en de voorgenomen werkzaamheden wordt niet verwacht dat de werkzaamheden een invloed hebben op aangewezen habitattypen en -soorten. Met de voorgenomen realisatie wordt ook niet verwacht dat de kernopgaven van de Natura 2000-gebieden belemmerd worden in een mogelijke uitbreiding of kwaliteitsverbetering. Er wordt geen externe werking of cumulatie verwacht. Een vergunning of toetsing op grond van de Natuurbeschermingswet 1998 wordt daarom niet noodzakelijk geacht.

### **3.3 Ecologische Hoofdstructuur beschermde gebieden**

De Ecologische Hoofdstructuur (EHS) is de kern van het Nederlandse natuurbeleid. De EHS is in provinciale structuurvisies uitgewerkt. In of in de directe nabijheid van de EHS geldt het 'nee, tenzij'- principe. In principe zijn er geen ontwikkelingen toegestaan als zij de wezenlijke kenmerken of waarden van het gebied aantasten.

In de directe omgeving van het plangebied ligt geen begrenst EHS-gebied. Met de voorgenomen werkzaamheden worden geen negatieve effecten verwacht op de wezenlijke waarden en kenmerken van de EHS. Van afname van areaal is geen sprake, tevens worden geen effecten verwacht die de wezenlijke waarden en kenmerken van de EHS significant aantasten. Een toetsing aan het EHS-beleid wordt daarom niet noodzakelijk geacht.

# 4

## METHODE

De aanwezige natuurwaarden zijn in beeld gebracht op basis van een verkennend veldbezoek op vrijdag 28 november 2014.

### 4.1 Bureauonderzoek

Voor het bureauonderzoek is gebruik gemaakt van landelijke, provinciale en, indien beschikbaar, regionale verspreidingsinformatie. Landelijke en provinciale verspreidingsinformatie zijn geraadpleegd met betrekking tot planten, amfibieën, reptielen, vogels en zoogdieren. Hiervoor zijn met name verspreidingsatlassen geraadpleegd. Uit de landelijke verspreidingsinformatie (atlassen), welke deels gedateerd zijn, moet blijken of in de omgeving van de locatie in het verleden strikt beschermde soorten zijn aangetroffen. Exacte locaties of datering van de waarnemingen zijn daarbij veelal niet bekend. Deze gegevens hebben vaak betrekking op atlasblokken (5x5 kilometer). De soortgegevens hebben daarom veelal betrekking op de regio en niet specifiek op het plangebied.

### 4.2 Veldonderzoek

Het veldbezoek is op 28 november 2014 door V. de Lenne, ecologisch adviseur bij Eelerwoude, uitgevoerd bij droog weer met een temperatuur van ongeveer 12 graden. Het veldbezoek was verkennend van aard, waarbij aan de hand van de aanwezige terreintypen het voorkomen van beschermde planten- en diersoorten is bepaald dan wel ingeschat.

# 5

## BESCHERMDE SOORTEN & EFFECTENBEOORDELING

### 5.1 Flora

#### Voorkomen en functie

Beschermde flora is niet aangetroffen in het plangebied. Gezien de groeiplaatsomstandigheden worden deze ook niet verwacht. De aangetroffen soorten binnen het plangebied (grote brandnetel, grote weegbree, Engels raaigras, ridderzuring, etc.) zijn soorten van voedselrijke en verstoorde milieus.

#### Effecten en ontheffing

Binnen het plangebied zijn geen beschermde plantensoorten aangetroffen. Deze worden hier gelet op de aanwezige groeiplaatsomstandigheden ook niet verwacht.

*Conclusie flora: Nader onderzoek of het aanvragen van een ontheffing voor flora is niet noodzakelijk.*

### 5.2 Zoogdieren

#### 5.2.1 Vleermuizen

#### Voorkomen en functie

Binnen en in de directe omgeving van het plangebied kunnen aan de hand van aanwezige terreintypen en gegevens uit diverse literatuurbronnen een aantal vleermuissoorten worden verwacht. Het gaat om (vrij) algemeen voorkomende en ook minder algemene soorten als gewone dwergvleermuis, gewone grootoorvleermuis, laatvlieger, ruige dwergvleermuis en eventueel rosse vleermuis.

Tijdens het veldbezoek is beoordeeld of het plangebied geschikt is voor vleermuizen. Hierbij is onderscheid gemaakt in: verblijfplaats, vliegroute en foerageergebied.

#### *Verblijfplaats*

Vleermuizen maken gedurende het jaar gebruik van een netwerk van vaste rust- en verblijfplaatsen. Deze verblijfplaatsen kunnen o.a. de volgende functies hebben:

- Kraamverblijfplaats.
- Zomerverblijfplaats.
- Paar- en/of baltsverblijfplaats.

- Winterverblijfplaats.

*Onder de vleermuizen zijn gebouwbewonende en/of boombewonende soorten aanwezig. Gewone dwergvleermuis en laatvlieger zijn hoofdzakelijk gebouwbewonend. Rosse vleermuis en watervleermuis zijn voornamelijk boombewonend en gewone grootvleermuis, franjestaart en ruige dwergvleermuis bewonen zowel bomen als gebouwen. Voorbeelden van verblijfplaatsen in gebouwen zijn ruimtes in spouwmuren en achter boeiboorden en gevelbetimmering. Holten en spleten in bomen en ruimtes achter loszittend schors zijn voorbeelden van verblijfplaatsen in bomen.*

*Vanuit de verschillende functies van de verblijfplaats worden weer andere eisen gesteld aan bijvoorbeeld het klimaat, de toegankelijkheid en de expositie van het verblijf ten opzichte van de zon. Als kraamverblijfplaats worden meestal gebouwen en/of bomen uitgekozen waarbinnen een constant klimaat heerst. Bij gebouwen zijn dit voornamelijk woningen met een spouwmuur of een geïsoleerd dak. Sommige vleermuizen hebben aan een opening van 1-2 cm voldoende om naar binnen te kruipen. Bij bomen gaat het meestal om dikke, oude bomen met een dikke restwand.*

Het kantoorpand binnen het plangebied kan dienst doen als verblijfplaats voor vleermuizen, hier zijn mogelijkheden onder de pannen, achter plaatwerk en in de spouwmuur. Verblijfplaatsen van vleermuizen in de diervoederij/fabriek worden niet verwacht. Er is hier slecht beperkt spouwmuur aanwezig welke bovendien doortocht. Tevens ontbreekt geschikt plaatwerk en wordt het gebouw niet verwarmd waardoor het in de winter niet vorstvrij is. Het dak bestaat uit plat- of golfplattendak zonder verblijfplaatsmogelijkheden voor vleermuizen. Daarnaast zijn er tijdens het veldwerk geen sporen van vleermuizen aangetroffen. Ook zijn er veel geschiktere panden in de nabije omgeving aanwezig met geschikte verblijfplaatsmogelijkheden (kantoorpand en woning). In de te kappen zomereik zijn geen geschikte holten en spleten aangetroffen die als verblijfplaats kunnen dienen voor vleermuizen.

### *Vliegroute/foerageergebied*

De groenstructuren langs de Zwolseweg kunnen mogelijk een functie hebben als vliegroute voor vleermuizen. Deze lijnvormige groenelementen staan in verbinding met diverse erven en bosjes waar zich mogelijk verblijfplaatsen van vleermuizen bevinden. Het plangebied kan een functie hebben als foerageergebied voor diverse vleermuissoorten. In de luwte van de bebouwing en beplanting kunnen diverse vleermuissoorten foerageren.

### **Effecten en ontheffing**

Alle vleermuissoorten zijn strikt beschermd onder de Flora- en faunawet. Het verjagen, vangen en doden van individuen van beschermde soorten, evenals het verstoren of vernielen van vaste verblijfplaatsen (inclusief de functionele leefomgeving) is verboden vanuit de Flora- en faunawet. De functionaliteit van verblijfplaatsen van vleermuizen dient te allen tijde gegarandeerd te blijven.

### *Geen effecten op verblijfplaatsen*

In de (gedeeltelijk) te slopen Diervoederij en in de te kappen zomereik worden geen verblijfplaatsen van vleermuizen verwacht. Met de ruimtelijke ontwikkeling worden geen negatieve effecten op verblijfplaatsen van vleermuizen verwacht.

### *Vliegroute en foerageergebied niet aangetast*

Met de ruimtelijke ontwikkelingen worden geen effecten verwacht op vleermuizen die foerageren en/of een vliegroute hebben. Het plangebied blijft geschikt als foerageergebied. Door de aanplant van meer groenelementen worden foerageermogelijkheden voor vleermuizen waarschijnlijk beter. De mogelijke vliegroute langs de Zutpenseweg blijft behouden. Negatieve effecten op foerageergebied en/of vliegroutes van vleermuizen worden uitgesloten, mits rekening wordt gehouden met verlichting.

### **Verlichting**

Een aantal nachtactieve dieren, zoals vleermuizen, uilen en marters, zijn gevoelig voor verlichting. Er zijn soorten die kunstlicht zoveel mogelijk vermijden, zoals watervleermuis en gewone grootoorvleermuis, en er zijn soorten die juist aangetrokken worden door verlichting en bijvoorbeeld rond lantaarnpalen jagen, zoals rosse vleermuis. Op dit moment is binnen en rondom het plangebied beperkt verlichting aanwezig en in de nieuwe situatie zal de verlichting mogelijk enigszins toenemen. Gelet op mogelijk negatieve effecten, aangezien veel vleermuissoorten gevoelig zijn voor verstoring door verlichting, dient de nieuwe verlichting tot een minimum te worden beperkt en moet directe belichting van de omgeving en onverlichte gebiedsdelen worden voorkomen. Dit kan o.a. door gerichte verlichting (met leds) aan te brengen (figuur 4). Gekozen kan worden voor de toepassing van vleermuisvriendelijke verlichting. Uit recent onderzoek is gebleken dat amberkleurige verlichting vleermuisvriendelijk is. Op de site van de Zoogdiervereniging Nederland ([www.zoogdiervereniging.nl](http://www.zoogdiervereniging.nl)) is hierover meer informatie te vinden. Uiteraard kunnen wij u hierover ook verder adviseren. Indien de verlichting van het plangebied en/of de directe omgeving structureel toeneemt is nader onderzoek naar vleermuizen noodzakelijk om te komen tot een afdoende effectenbeoordeling en toetsing in het kader van de Flora- en faunawet. Indien de verlichting wordt beperkt tot een

minimum, waarbij uitstraling naar de omgeving wordt voorkomen, zijn er geen (negatieve) effecten op vleermuizen te verwachten en is nader onderzoek niet noodzakelijk.

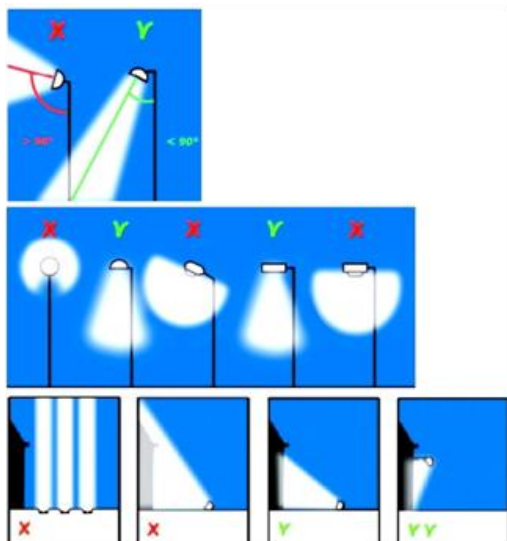

Figuur 4. Voorbeelden van verschillende type armaturen en plaatsingen om lichthinder te voorkomen.

*Conclusie vleermuizen: Met de voorgenomen werkzaamheden worden geen negatieve effecten op vleermuizen verwacht mits rekening wordt gehouden met verlichting. Indien rekening wordt gehouden met verlichting is nader onderzoek of het aanvragen van een ontheffing niet van toepassing voor vleermuizen.*

## 5.2.2 Grondgebonden zoogdieren Voorkomen en functie

### Tabel 1-soorten

Het is aannemelijk dat konijn, haas, ree, vos, egel, mol, kleine marterachtigen en algemene (spits-) muizensoorten voorkomen op en in de directe omgeving van het plangebied.

### Steenmarter (tabel 2 Flora- en faunawet)

Steenmarter komt in de regio veelvuldig voor. Deze soort is in allerlei biotopen (van agrarisch tot stedelijk gebied) te vinden en komt algemeen voor in de directe omgeving. Er zijn tijdens het veldbezoek geen sporen van steenmarter gevonden in het plangebied. Het plangebied maakt mogelijk onderdeel uit van het leefgebied van steenmarter.

Andere zwaar(der) beschermde grondgebonden zoogdiersoorten (o.a. waterspitsmuis, boommarter en das) worden niet in of direct rondom het plangebied verwacht vanwege het ongeschikte biotoop en/of het bekende verspreidingsgebied van de soorten.



## Effecten en ontheffing

### *Tabel 1-soorten*

De ingreep zal naar verwachting leiden tot een beperkt en tijdelijk verlies van leefgebied van de genoemde zoogdieren van tabel 1 van de Flora- en faunawet. Dit heeft geen invloed op de gunstige staat van instandhouding van deze soorten, omdat er voldoende alternatief leefgebied aanwezig blijft en het relatief algemene soorten betreft. Voor deze soorten geldt dan ook een vrijstelling. Wel geldt de algemene zorgplicht ten aanzien van deze soorten (zie bijlage 1).

### *Overige tabel 2 en 3-soorten*

Voor overige zwaarder beschermde grondgebonden zoogdieren (steenmarter) geldt dat in het plangebied geen verblijfplaatsen zijn waargenomen en de functionele leefomgeving behouden blijft.

*Conclusie: Met de voorgenomen werkzaamheden worden geen negatieve effecten op grondgebonden zoogdieren verwacht. Nader onderzoek of het aanvragen van een ontheffing is niet van toepassing voor grondgebonden zoogdieren.*

## 5.3 Vogels

Tijdens het veldbezoek zijn enkele algemene vogelsoorten als huismus, merel, houtduif en Turkse tortel en koolmees waargenomen. Koolmees valt onder de categorie 5 lijst.

*In de sinds augustus 2009 geldende 'Aangepaste lijst jaarrond beschermde vogelnesten' zijn in categorie 5 van deze lijst een aantal vogelsoorten opgenomen die ook binnen het plangebied zijn aangetroffen. Het gaat om een groep van broedvogelsoorten die vaak terugkeert naar de plaats waar ze hebben gebroed, maar die over voldoende flexibiliteit beschikken om, als de broedplaats door bijvoorbeeld ruimtelijke ontwikkelingen verloren is gegaan, uit te wijken naar andere locaties in de omgeving. De soorten uit categorie 5 vragen om extra onderzoek, ook al zijn hun nesten niet jaarrond beschermd. Nesten van categorie 5-soorten zijn namelijk wel jaarrond beschermd als zwaarwegende feiten of ecologische omstandigheden dat rechtvaardigen.*

### *Jaarrondsoorten - categorie 1 tot en met 4*

Binnen het plangebied is huismus waargenomen. Deze hield zich met name op rondom de beplanting rondom de aanliggende woning. Echter ook in de Diervoederij zijn enkele huismussen waargenomen. Deze komen vermoedelijk af op het veevoer, wat hier en daar in de fabriekshal ligt. Naast huismus maakt het plangebied mogelijk deel uit van het foerageergebied van kerkuil of buizerd.

## Effecten en ontheffing

### *Broedvogels algemeen*

Voor alle beschermde, inheemse (ook de algemeen voorkomende) vogelsoorten geldt vanuit de Flora- en faunawet een verbod op handelingen die nesten of eieren beschadigen of verstoren. Ook handelingen die een vaste rust- of verblijfplaats van beschermde vogels verstoren, zijn niet toegestaan. In de praktijk betekent dit dat

versturende werkzaamheden alleen buiten het broedseizoen<sup>1</sup> uitgevoerd mogen worden, tenzij nader onderzoek heeft uitgewezen dat broedvogels afwezig zijn.

#### *Categorie 5*

Leefgebied blijft voor deze soorten afdoende voorhanden. Compenserende maatregelen, nader onderzoek of het aanvragen van een ontheffing, omdat een negatief effect wordt verwacht op de lokale of regionale populatie van de soort, is dan ook niet aan de orde.

#### *Jaarrondsoorten - categorie 1 tot en met 4*

Rust- en verblijfplaatsen van vogelsoorten van categorie 1 tot en met 4 zijn jaarrond beschermd in de Flora- en faunawet. Ook de functionele leefomgeving is daarbij beschermd. Met de voorgenomen ontwikkeling worden geen negatieve effecten op buizerd en kerkuil verwacht. Verblijfplaatsen van deze soorten zijn niet aanwezig, tevens blijft het plangebied geschikt als foerageergebied en is er ruim voldoende alternatief foerageergebied in de directe omgeving. Door de aanleg van extra groenelementen wordt het leefgebied van deze soorten waarschijnlijk juist verbeterd.

#### Huismus

Huismus komt voor binnen het plangebied, verblijfplaatsen zijn echter niet aangetroffen in de te slopen bebouwing. Gezien het type bebouwing worden verblijfplaatsen van huismus ook niet verwacht in de te slopen bebouwing. Een pannendak is niet aanwezig, tevens zijn er weinig andere mogelijkheden als broedplaats. Het te handhaven kantoorpand of de aanliggende woning buiten het plangebied kan wel een functie hebben als verblijfplaats voor huismus. Hier bevinden zich diverse broedmogelijkheden onder het pannendak.

## **5.4 Amfibieën**

Een aantal soorten, zoals bruine kikker en gewone pad kunnen het plangebied gebruiken als landbiotop. Watelementen zijn niet aanwezig binnen het plangebied..

#### **Effecten en ontheffing**

De ingreep zal naar verwachting leiden tot een (geringe) verstoring van genoemde amfibieën van tabel 1 van de Flora- en faunawet. Dit heeft geen invloed op de gunstige staat van instandhouding van deze soorten omdat er voldoende leefgebied aanwezig blijft en het gebied na werkzaamheden weer geschikt is voor deze soorten. Voor deze soorten geldt dan ook een vrijstelling.

*Conclusie amfibieën: nader onderzoek of een ontheffing Flora- en faunawet is niet noodzakelijk voor beschermde amfibieën.*

---

<sup>1</sup> In het kader van de Flora- en faunawet wordt voor het broedseizoen geen standaardperiode gehanteerd. Van belang is of een broedgeval verstoord wordt, ongeacht de datum. Globaal gaat het echter om de periode van 15 maart tot 15 juli.

## 5.5 Reptielen

### Voorkomen en functie

In het plangebied zijn geen waarnemingen bekend van reptielen. Beschermdre reptielen zijn gebonden aan specifieke terreinen (o.a. heideterreinen en venranden) welke ontbreken in het plangebied.

### Effecten en ontheffing

Reptielen worden niet verwacht in het plangebied. Van negatieve effecten is geen sprake.

*Conclusie reptielen: nader onderzoek of een ontheffing Flora- en faunawet is niet noodzakelijk voor reptielen.*

## 5.6 Vissen

### Voorkomen en functie

Binnen het plangebied zijn geen waterelementen aanwezig (Beschermdre)vissen zijn niet aanwezig.

### Effecten en ontheffing

(Beschermdre) vissen zijn niet aanwezig. Van negatieve effecten is geen sprake.

*Conclusie vissen: nader onderzoek of een ontheffing Flora- en faunawet is niet noodzakelijk voor vissen.*

## 5.7 Ongewervelden

Van de overige soortgroepen als dagvlinders en libellen kan gesteld worden dat de beschermde soorten voornamelijk gebonden zijn aan specifieke terreintypen zoals hoogveen, droge- en vochtige heiden en vennen. Deze biotopen worden voornamelijk in natuurgebieden aangetroffen en ontbreken binnen het plangebied. Populaties van beschermde ongewervelden worden daarom niet verwacht in het plangebied.

*Conclusie ongewervelden: nader onderzoek of een ontheffing Flora- en faunawet is niet noodzakelijk voor ongewervelden.*

# 6

## CONCLUSIES

### 6.1 Flora- en faunawet

Op basis van deze quickscan wordt geen toetsing van de effecten van de ontwikkeling op beschermde natuurgebieden (Natura 2000-gebied en/of Ecologische Hoofdstructuur) noodzakelijk geacht. Beschermde (Flora- en faunawet) soorten worden wel verwacht.

De voorgenomen werkzaamheden kunnen doorgang vinden vanuit de natuurwetgeving, mits rekening wordt gehouden met verlichting ten opzichte van vleermuizen (zie paragraaf 5.2.1) en broedvogels. Daarnaast dienen de werkzaamheden buiten het broedseizoen uitgevoerd, tenzij kort voor de werkzaamheden is aangetoond dat er geen vogels broeden in het plangebied. Ook dient te allen tijde rekening te worden gehouden met de zorgplicht. Tijdens de uitvoering dient men bijvoorbeeld alert te zijn op aanwezigheid van fauna en deze, indien noodzakelijk, te verplaatsen. Bij onvoorziene situaties dient daarnaast contact opgenomen te worden met een ter zake kundige.

Nader (veld)onderzoek of het aanvragen van een ontheffing wordt op basis van de voorgenomen ontwikkelingen niet noodzakelijk geacht, mits rekening wordt gehouden met verlichting ten opzichte van vleermuizen en broedvogels.

## 6.2 Geldigheid onderzoek

Dit onderzoek is uitgevoerd conform de landelijk geldende richtlijnen. Het bevoegd gezag (ministerie van Economische Zaken in deze) hanteert de volgende definitie voor de geldigheid van onderzoeken naar strikt beschermde soorten (tabel 3 soorten en vogels):  
*“ Onderzoeksgegevens mogen maximaal 3 jaar oud zijn in gebieden waar weinig of geen ruimtelijke of kwalitatieve veranderingen zijn opgetreden in de afgelopen drie jaar. In gebieden waar dit niet voor geldt, moeten de gegevens recenter zijn.”*

Voor onderzoeken waar alleen soorten van tabel 1 en/of 2 van de Flora- en faunawet aan de orde zijn, mag worden volstaan met een geldigheid van 5 jaar. Waarbij ook geldt dat er in die periode weinig of geen ruimtelijke of kwalitatieve veranderingen optreden.

Dit rapport gaat in op de effecten van de ontwikkeling zoals beschreven in hoofdstuk 5. Wijzigingen of aanpassingen in de ontwikkeling kunnen tot andere conclusies ten aanzien van de effecten op beschermde soorten leiden.

# LITERATUURLIJST

Bode, A.D., Dijkstra, A.J., Hoekstra, B; Hoeve, R., Zollinger, R., Bureau Natuurbalans/Limes Divergens, 1999. *De zoogdieren van Overijssel. Voorkomen, verspreiding en ecologie van de in het wild levende zoogdieren*. Waanders Uitgevers, Zwolle.

Dienst Regelingen, 2009. *Aangepaste beoordeling ontheffing ruimtelijk ingrepen Flora- en faunawet*.

Dienst Regelingen, 2009. *Aangepaste lijst jaarrond beschermde vogelnesten ontheffing Flora- en faunawet ruimtelijk ingrepen*.

Koninklijke Vermande, 1999-2007. *Planten en dieren, Flora- en faunawet, band 1, 2, 3 en 4*, SDU Uitgeverij, Den Haag.

Ministerie van Landbouw, Natuur en Voedselkwaliteit, 2004. *501 Algemene Maatregel van Bestuur in verband met wijziging van artikel 75 van de Flora- en faunawet en enkele andere wijzigingen*, Staatsblad van het Koninkrijk der Nederlanden.

## Internet

- Waarnemingen soorten - [www.zoogdieratlas.nl](http://www.zoogdieratlas.nl)
- Waarnemingen soorten - [www.telmee.nl](http://www.telmee.nl)
- Natuurbeheerplan en atlas Overijssel - [www.overijssel.nl](http://www.overijssel.nl)

# BIJLAGE 1 INRICHTINGSCHETS

