

**Ecologisch onderzoek bibliotheek  
Westdorplan, Raalte**

---

*Inventarisatie en beoordeling van natuurwaarden in  
het kader van natuurwet en -regelgeving*



## COLOFON

*Titel:* **Ecologisch onderzoek bibliotheek Westdorplaan, Raalte**

*Subtitel:* Inventarisatie en beoordeling van natuurwaarden in het kader van natuurwet en -regelgeving

*Projectcode:* 12245

*Status:* Eindrapport

*Datum:* 16 oktober 2012

*Auteur:* Ing. M.B.J.G. (Mike) Wallink

*Eindredactie:* Ing J.L. (Janneke) Lindenholz

*Veldonderzoek:* Ing. M.B.J.G. Wallink & dhr. A. (Andre) Marissen

*Opdrachtgever:* SallandWonen

**EcoGroen Advies BV**

Postbus 625  
8000 AP Zwolle

T: 038 423 64 64

F: 038 423 64 65

I: [www.ecogroen.nl](http://www.ecogroen.nl)

© EcoGroen Advies (2012)

Alles uit deze uitgave mag worden vermenigvuldigd en/of openbaar gemaakt mits onder vermelding van de bron:

Wallink, M. (2012). Ecologisch onderzoek bibliotheek Westdorplaan, Raalte; Inventarisatie en beoordeling van natuurwaarden in het kader van natuurwet en -regelgeving. Eindrapport 12245. EcoGroen Advies, Zwolle.

# Inhoudsopgave

## Samenvatting en conclusies

<b>1</b>	<b>Inleiding .....</b>	<b>4</b>
1.1	Aanleiding en doelstelling .....	4
1.2	Situatie .....	4
1.3	Algemene opzet en werkwijze.....	5
<b>2</b>	<b>Gebiedsgerichte natuurbescherming.....</b>	<b>6</b>
2.1	Inleiding .....	6
2.2	Natuurbeschermingswet 1998 .....	6
2.3	Provinciaal beleid .....	6
<b>3</b>	<b>Flora- en faunawet .....</b>	<b>8</b>
3.1	Wettelijk kader .....	8
3.2	Onderzoeksmethode .....	8
3.3	Flora.....	9
3.4	Vleermuizen .....	9
3.5	Grondgebonden zoogdieren.....	10
3.6	Broedvogels.....	11
3.7	Overige soortgroepen.....	11
<b>4</b>	<b>Geraadpleegde bronnen.....</b>	<b>13</b>

## Bijlagen:

Bijlage I

Bijlage II

Wettelijk kader  
Nestgelegenheid Huismus

## Samenvatting en conclusies

### Aanleiding en doelstelling

Op verzoek van SallandWonen heeft EcoGroen Advies BV ecologisch onderzoek uitgevoerd. Dit onderzoek is noodzakelijk ten behoeve van de beoogde sloop- en bouwwerkzaamheden van de voormalige bibliotheek aan de Westdorplan te Raalte.

Voorliggend onderzoek is gebaseerd op vijf veldbezoeken en een inventarisatie van bekende verspreidingsgegevens. De consequenties van de beoogde ruimtelijke ingreep op de aanwezige natuurwaarden zijn getoetst aan de Flora- en faunawet en de vigerende gebiedsgerichte natuurbescherming.

### Gebiedsgerichte natuurbescherming

Op basis van de aard van de ruimtelijke ingrepen kan geconcludeerd worden dat deze geen negatieve effecten hebben op de in de omgeving aanwezige Habitatrictlijngebieden, Vogelrichtlijngebieden, Beschermde Natuurmonumenten, EHS of belangrijke natuurwaarden buiten de EHS.

### Aangetroffen en te verwachten soorten

- In het plangebied zijn geen beschermde plantensoorten of plantensoorten van de Rode Lijst aangetroffen of te verwachten;
- Er zijn geen (vaste) verblijfplaatsen van vleermuizen aangetroffen in het plangebied. Het plangebied is overigens ook niet van onmisbaar belang als vliegroute of foerageergebied van vleermuizen;
- Verspreid in het plangebied zijn vaste verblijfplaatsen van enkele algemeen voorkomende, laag beschermde zoogdiersoorten (Ff-wet tabel 1) te verwachten. Vaste verblijfplaatsen van juridisch zwaarder beschermde grondgebonden zoogdieren zijn niet aangetroffen en worden ook niet verwacht;
- Er zijn diverse algemene broedvogels aanwezig en te verwachten van bebouwing en bos en struweel. Er zijn geen vogelsoorten aangetroffen en/of te verwachten in het plangebied waarvan de nestplaatsen en hun functionele leefomgeving jaar rond beschermd zijn;
- Wegens het ontbreken van permanent oppervlaktewater is de aanwezigheid van vissen en voortplanting van amfibieën niet aan de orde. Wel kunnen algemene en laag beschermde amfibieën als Bruine kikker, Gewone pad en Kleine watersalamander (alle Ff-wet tabel 1) overwinteren in de strooisellaag onder beplanting. Zwaarder beschermde amfibieën worden op basis van terreinkenmerken en bekende verspreidingsgegevens niet in het plangebied verwacht;
- Reptielen, beschermde libellen, dagvlinders en andere ongewervelden zijn niet aangetroffen en worden op basis van biotoopkenmerken en bekende verspreidingsgegevens ook niet in het plangebied verwacht.

### Vervolgstappen en mitigerende maatregelen

- Verblijfplaatsen van vleermuizen zijn niet aanwezig in het plangebied. Bij het bij het slopen van de bebouwing is het van belang rekening te houden met de mogelijke (her)vestiging van vleermuizen (zie paragraaf 3.4);
- Werkzaamheden die broedbiotopen van aanwezige vogels verstoren of beschadigen dienen te allen tijde te worden voorkomen. Dit is voor de meeste soorten mogelijk door gefaseerd te werken en de uitvoering op te starten in de periode voor half maart en na half juli. Voor het broedseizoen wordt echter geen standaardperiode gehanteerd, maar het is van belang of een broedgeval wordt verstoord, ongeacht de datum;
- Bij de beoogde plannen kunnen exemplaren en verblijfplaatsen van enkele algemene en laag beschermde kleine grondgebonden zoogdieren en amfibieën verloren gaan. Voor de in voorliggende situatie aanwezige of te verwachten tabel 1-soorten geldt in deze situatie echter automatisch vrijstelling van artikel 75 van de Flora- en faunawet.

# 1 INLEIDING

## 1.1 Aanleiding en doelstelling

Op verzoek van SallandWonen heeft EcoGroen Advies BV ecologisch onderzoek uitgevoerd. Dit onderzoek is noodzakelijk ten behoeve van de beoogde sloop- en bouwwerkzaamheden van de voormalige bibliotheek aan de Westdorplaan te Raalte.

De Flora- en faunawet, Natuurbeschermingswet 1998 en het EHS-beleid verplichten vooraf te toetsen of ruimtelijke ingrepen of activiteiten niet conflicteren met aanwezige beschermde plant- en diersoorten en habitats. In het voorliggende onderzoek vindt, ten behoeve van de onderbouwing van de ruimtelijke planvorming, een toetsing plaats aan de Flora- en faunawet en gebiedsgerichte natuurbescherming. Een toelichting op de genoemde wet- en regelgeving is gegeven in bijlage I.

## 1.2 Situatie

Het plangebied is gelegen in de bebouwde kom van Raalte en betreft de voormalige bibliotheek aan de Westdorplaan te Raalte (figuur 1). De locatie bestaat onder andere uit bebouwing, erfbeplanting en een voormalige groentetuin. De voormalige bibliotheek wordt gesloopt en een groot deel van de erfbeplanting wordt verwijderd. Ter vervanging worden nieuwe woningen gerealiseerd.



**Figuur 1:** Ligging plangebied (gele omlijning) aan de Westdorplaan in Raalte (luchtfoto: Google Earth).

### 1.3 Algemene opzet en werkwijze

Om inzicht te krijgen in de effecten van de voorgenomen plannen op juridisch beschermde natuurwaarden zijn twee sporen gevolgd:

- Ten eerste is in kaart gebracht welk gebiedsgerichte natuurbescherming uitwerking heeft in het plangebied (hoofdstuk 2);
- Ten tweede is nagegaan welke beschermde planten- en diersoorten in het plangebied voorkomen of kunnen voorkomen (hoofdstuk 3).

Voorliggende ecologische beoordeling is gebaseerd op vijf locatiebezoeken, bekende verspreidingsgegevens (zie Hoofdstuk 4 Geraadpleegde bronnen), beschikbare gebiedskennis en bekende ecologische principes. Uit de verzamelde informatie volgt een korte beschrijving van de verwachte effecten van de ruimtelijke ingreep op beschermde soorten en gebieden. Daarnaast is beschreven welke mitigerende (verzachtende of inpassings-) maatregelen eventueel nodig zijn om overtreding van de Flora- en faunawet te kunnen voorkomen en/of aanvullend onderzoek ten aanzien van beschermde soorten en/of gebieden nodig is.

## 2 GEBIEDSGERICHTE NATUURBESCHERMING

### 2.1 Inleiding

In het kader van dit onderzoek wordt, naast de aanwezigheid van beschermde soorten, aandacht besteed aan gebieden met een beschermingsstatus. De volgende wet- en regelgeving is daarbij van belang:

- De Natuurbeschermingswet 1998, een uitwerking van de Europese Vogel- en Habitatrichtlijn waarin de bescherming van de Natura 2000-gebieden is vastgelegd;
- De 'Structuurvisie Infrastructuur en Ruimte', waarin het nationale beleid ten aanzien van de Ecologische Hoofdstructuur (EHS) is opgenomen;
- Provinciaal beleid, dat vaak is opgenomen in Omgevingsplannen of Streekplannen. In het provinciaal beleid is bescherming van de natuur binnen de EHS nader uitgewerkt en daarnaast ook de bescherming van ganzenfoerageergebied en weidevogelgebied, die vaak buiten de EHS liggen.

De beschermingsregimes hebben tot doel de natuurwaarden in de betreffende gebieden veilig te stellen. In sommige situaties dienen ook ruimtelijke activiteiten buiten de begrenzing van deze gebieden getoetst te worden op mogelijk schadelijke, uitstralende effecten.

In dit hoofdstuk wordt nagegaan welke gebiedsgerichte natuurbescherming uitwerking heeft in het plangebied. Ook wordt beoordeeld of vervolgonderzoek noodzakelijk is.

### 2.2 Natuurbeschermingswet 1998

In de Natuurbeschermingswet 1998 is de bescherming geregeld van Habitat- en Vogelrichtlijngebieden - tezamen 'Natura 2000-gebieden' genoemd - en Beschermde Natuurmonumenten.

De beschermde waarden van een Natura 2000-gebied worden uitgedrukt in de vorm van instandhoudingsdoelstellingen voor habitattypen, vogels en/ of ander soorten. Plannen of projecten in, of in de nabijheid van, een Natura 2000-gebied die de kwaliteit van de instandhoudingsdoelstellingen kunnen verslechteren of een storend effect kunnen hebben op soorten, moeten getoetst worden op hun gevolgen voor het gebied.

Op ongeveer 3 kilometer van het plangebied bevindt zich het Natura 2000-gebied 'Boetelerveld'. Tussen het plangebied en dit dichtstbijzijnde Natura 2000-gebied bevindt zich onder andere stedelijk gebied en infrastructuur.

Gezien de binnenstedelijke ligging, de afstand van het plangebied tot Natura 2000-gebied Boetelerveld en de lokale aard van de ingrepen, kan worden geconcludeerd dat geen negatieve effecten op de instandhoudingsdoelen van het Natura 2000-gebied zullen optreden. Het aanvragen van een vergunning op grond van de Natuurbeschermingswet is dan ook niet nodig.

### 2.3 Provinciaal beleid

In de Structuurvisie Infrastructuur en Ruimte zijn de plannen beschreven voor ruimte en mobiliteit. Hiertoe behoort onder andere de bescherming en realisatie van de Ecologisch Hoofdstructuur, waarvoor de provincies verantwoordelijk zijn gesteld.

De EHS wordt beschermd middels het 'nee, tenzij'-regime. Binnen de EHS zijn nieuwe projecten, plannen en handelingen met een significant negatief effect op de wezenlijke kenmerken en waarden van de EHS niet toegestaan, tenzij er sprake is van een groot openbaar belang en reële alternatieven ontbreken (Ministerie van I&M 2012).

Het plangebied ligt niet in de EHS. Het meest nabij gelegen gebied behorend tot de EHS ligt op ongeveer 3 kilometer afstand van het plangebied. Gezien de binnenstedelijke ligging en de lokale aard van de ingreep worden effecten op de EHS of natuurwaarden buiten de EHS niet verwacht.



## 3 FLORA- EN FAUNAWET

### 3.1 Wettelijk kader

De Flora- en faunawet verplicht een ieder die ruimtelijke ingrepen of andere activiteiten wil ontplooiën, na te gaan in hoeverre dit negatieve effecten kan hebben op van nature in Nederland in het wild voorkomende planten- en diersoorten – ongeacht of deze beschermd zijn of niet. De zorgplicht van artikel 2 uit de Flora- en faunawet stelt dat optredende negatieve effecten zo veel mogelijk vermeden of geminimaliseerd dienen te worden. Voor schade aan juridisch zwaarder beschermde soorten kan de aanvraag van een ontheffing van de Flora- en faunawet bij het Ministerie van EL&I noodzakelijk zijn.

### 3.2 Onderzoeksmethode

#### *Dagbezoek*

Op 13 juni 2012 is een dagbezoek aan het plangebied gebracht. Tijdens dit bezoek is aandacht besteed aan de beschermde soorten binnen de Flora- en faunawet en vooral aan de juridisch zwaarder beschermde soorten (Ff-wet tabel 2 en 3) en aan bedreigde (Rode Lijst) soorten. De inventarisatie heeft zich vooral gericht op de soortgroepen vogels en zoogdieren.

#### *Vleermuizenonderzoek*

Middels vier nachtelijke bezoeken (6 en 20 juli en 12 en 25 september 2012) is vleermuizenonderzoek uitgevoerd. De eerste twee bezoeken hebben zich gericht op kraamkolonies/ zomerverblijfplaatsen. De bezoeken in september hebben zich gericht op het in kaart brengen van baltslocaties/ paarverblijfplaatsen. Alle bezoeken zijn uitgevoerd onder gunstige omstandigheden (>10°C, droog en weinig wind). Met behulp van een batdetector zijn (potentiële) invliegopeningen van vleermuizen in de aanwezige bebouwing nauwlettend in de gaten gehouden. Daarnaast zijn eventueel aanwezige vlieg- en jachtroutes (migratieroutes) en foerageergebieden van vleermuizen in kaart gebracht.

#### **Vleermuisonderzoek**

Vleermuisonderzoek wordt met behulp van een zogenaamde ‘batdetector’ uitgevoerd. Met dit apparaat kunnen de ultrasone geluiden van vleermuizen voor de mens hoorbaar gemaakt worden en kunnen verschillende soorten op naam worden gebracht. Vaste verblijfplaatsen kunnen vaak ook gelokaliseerd worden aan de hand van zichtwaarnemingen van in- en uitvliegende exemplaren.

#### Protocol voor vleermuisonderzoek

Vleermuizen zijn een belangrijke soortgroep binnen de natuurbescherming. De soorten zijn echter moeilijk te inventariseren, vertonen specifiek gedrag en advies omtrent deze soortgroep is regelmatig complex. Tegen die achtergrond heeft het Vleermuisvakberaad van het Netwerk Groene Bureaus (NGB) in 2009 een protocol opgesteld voor de inventarisatie van vleermuizen, dat jaarlijks wordt bijgewerkt. Het doel van het protocol is bij te dragen aan de kwaliteit en uniformiteit in onderzoek. Het protocol wordt ondersteund door de Dienst Landelijk Gebied (Ministerie van EL&I) en de Zoogdierverseniging. Vleermuisonderzoek blijft echter maatwerk en het protocol geldt daarom als richtsnoer en niet als plicht. De deskundigen van EcoGroen Advies baseren de te volgen inventarisatie op het protocol, maar stemmen de strategie en inzet telkens af op de omvang en complexiteit van de locatie.

In voorliggende situatie is beoordeeld dat de locatie mogelijk de functie van kraamverblijfplaats én paarverblijfplaats kan hebben. In zo'n geval schrijft het protocol voor vleermuisonderzoek minimaal vier bezoeken voor. Twee nachtelijke bezoeken in de periode half mei/ half juli en twee nachtelijke bezoeken in augustus/ september. Op deze wijze wordt duidelijk in hoeverre de bebouwing fungeert als kraamverblijfplaats en paarverblijfplaats van vleermuizen, en wat de functionaliteit van de omgeving ten aanzien van vliegroutes en foerageergebied is.

Een belangrijk aspect bij het hier beschreven onderzoek is het gegeven dat vleermuizen meerdere malen per jaar van verblijfplaats (kunnen) wisselen. Het uitgevoerde aanvullende vleermuizenonderzoek geeft een goede indruk van het terreingebruik van vleermuizen in de zomerperiode en het najaar van 2012. De resultaten geven ook een goed verwachtingspatroon voor hierop volgende jaren. Vanwege het mobiele karakter van vleermuizen raken gegevens relatief snel gedateerd. Hoewel uit eerder overleg met de afdeling Flora- en faunawet van het Ministerie van EL&I is gebleken dat er geen richtlijnen zijn ten aanzien van de houdbaarheid van vleermuizenonderzoek. Doorgaans wordt een periode van één tot twee jaar aangehouden.

#### ***Bureauonderzoek***

Naast veldonderzoek is gebruik gemaakt van bestaande verspreidingsgegevens van flora en fauna, afkomstig van verspreidingsatlassen (zie hoofdstuk 4; Geraadpleegde bronnen) en overige databanken (onder andere RAVON en waarneming.nl).

In dit hoofdstuk worden de soort(groep)en beschreven die in het plangebied en de directe omgeving zijn aangetroffen en te verwachten. De relevante soorten worden in de onderstaande tekst kort toegelicht.

### **3.3 Flora**

In het plangebied zijn plantensoorten aangetroffen die kenmerkend en vaak veelvoorkomend zijn voor stedelijk gebied. Het betreft met name soorten met standplaatsen tussen de bestrating en in plantsoenen. Aangetroffen soorten zijn algemeen voorkomende soorten als Gewone braam, Kleefkruid, Haagwinde, Klein kruiskruid, Hondsdraf, Gestreepte witbol, Grote brandnetel, Stinkende gouwe, Canadese fijnstraal, Heermoes, Varkensgras, Paarse dovenetel, Moerasdroogbloem en Akkermelkdistel.

Zowel beschermde soorten binnen de Flora- en faunawet als bedreigde soorten (Rode Lijst) zijn niet aangetroffen tijdens het veldonderzoek en deze worden gezien de aangetroffen soortensamenstelling en de terreingesteldheid ook niet verwacht. Het nemen van vervolgstappen voor de soortgroep flora is in deze situatie niet aan de orde.

### **3.4 Vleermuizen**

Het is belangrijk om voorafgaand aan ruimtelijke ontwikkelingen duidelijkheid te hebben over het al of niet voorkomen van vleermuizen. Alle in Nederland voorkomende vleermuissoorten zijn opgenomen in de Europese Habitatrictlijn en zodoende strikt beschermd. In de praktijk houdt deze beschermingsstatus in dat vaste verblijfplaatsen van vleermuizen niet verstoord of vernietigd mogen worden en dat in geval van onvermijdelijke schade ontheffing aangevraagd moet worden bij het ministerie van EL&I. Daarnaast kunnen er mitigerende of compenserende eisen gesteld worden aan de uitvoering van de plannen.

#### ***Vaste verblijfplaatsen***

Verblijfplaatsen bevinden zich in donkere en voor vleermuizen bereikbare ruimten in bomen, huizen, kelders etcetera. Tijdens het dagbezoek van 13 juni 2012 is vastgesteld dat de bebouwing potentiële vaste verblijfplaatsen van vleermuizen herbergt. Daarom is in de zomer en najaar van 2012 vleermuisonderzoek uitgevoerd conform het vleermuisprotocol (zie onderstaand kader). In de aanwezige bomen zijn geen holten gevonden die geschikt kunnen zijn als verblijfplaats voor vleermuizen, zodat de aanwezigheid van verblijfplaatsen van boombewonende soorten kon worden uitgesloten.

Tijdens de nachtelijke bezoeken zijn geen verblijfplaatsen van vleermuizen aangetroffen in de slopen bebouwing. Aangenomen wordt dat de bebouwing niet in gebruik is als verblijfplaats van vleermuizen.

#### ***Vliegroutes***

Van veel vleermuissoorten is bekend dat zij gedurende lange tijd gebruik kunnen maken van dezelfde structuren voor de oriëntatie en daarlangs van hun verblijfplaats naar de foerageergebieden trekken. Vanwege dit traditiegetrouwe gedrag van vleermuizen vormen bepaalde lijnvormige structuren (bijvoorbeeld rijen woningen, watergangen en singels) een

belangrijk onderdeel van een vliegroute. Wanneer alternatieve structuren ontbreken zijn dergelijke structuren 'onmisbaar' en zodoende beschermd.

Er zijn tijdens het veldonderzoek geen vliegroutes vastgesteld. De voorgenomen plannen geven dan ook geen aanleiding schade te veronderstellen aan vliegroutes van vleermuizen. Daarnaast worden in het plangebied ook geen (onmisbare) opgaande lijnvormige structuren verwijderd die van belang kunnen zijn als vliegroute.

#### ***Foeragegebied***

Vleermuizen foerageren op locaties waar insecten aanwezig zijn, bijvoorbeeld langs randen van bossen, bomenrijen of boven water. Foeragegebied van vleermuizen geniet binnen de Flora- en faunawetgeving echter geen juridische bescherming, tenzij het onmisbaar is voor het voortbestaan van een populatie.

Tijdens het nachtelijk onderzoek zijn tijdens elk bezoek enkele foeragerende Gewone dwergvleermuizen waargenomen in of langs de rand van het plangebied. Van negatieve effecten op (onmisbaar) foeragegebied is in deze situatie geen sprake. Het plangebied zal na herontwikkeling ook (beperkt) geschikt blijven als foeragegebied.

#### ***Vervoltraject vleermuizen***

In het plangebied zijn geen verblijfplaatsen van vleermuizen vastgesteld. Aangezien in de zomer en najaar van 2012 geen vaste verblijfplaatsen van vleermuizen zijn aangetroffen, is het niet aannemelijk dat aankomende winterperiode (2012/2013) overwinterende vleermuizen aanwezig zijn in het plangebied. Daarom zijn er wat betreft verblijfplaatsen van vleermuizen geen beperkingen en kunnen de werkzaamheden aan de bebouwing op korte termijn worden uitgevoerd. Gezien de mogelijke (her)vestiging van vleermuizen in de toekomst dient de volgende strategie aangehouden te worden:

##### Uitvoering werkzaamheden vóór half maart 2013

Wanneer de sloopwerkzaamheden vóór circa half maart 2013 uitgevoerd worden, is dit vanuit het oogpunt van vleermuizen - zonder nadere voorwaarden vanuit de Flora- en faunawet mogelijk.

##### Uitvoering werkzaamheden in de periode half maart 2013 t/m half maart 2015

Wanneer de sloopwerkzaamheden uitgevoerd worden in de periode half maart 2013 tot en met half maart 2015 dient rekening gehouden te worden met de mogelijke (her)vestiging van vleermuizen. Om schade aan vleermuizen met zekerheid te voorkomen, dient (voor half maart 2013) de bebouwing ongeschikt gemaakt te worden voor vleermuizen (bijvoorbeeld dichtpurren open stootvoegen). Indien dit niet mogelijk is, is het van belang om in de actieve periode van vleermuizen –half maart t/m eind oktober– circa een week voorafgaand aan de start van de werkzaamheden een controlebezoek uitgevoerd te worden om na te gaan of vleermuizen, door bijvoorbeeld (her)kolonisatie, aanwezig zijn<sup>1</sup>.

##### Uitvoering werkzaamheden na half maart 2015

Indien het uitvoeren van de werkzaamheden niet haalbaar is voor circa half maart 2015 dan is een volledig actualiserend vleermuizenonderzoek noodzakelijk (indien ongeschikt maken voor half maart 2013 niet gerealiseerd is) in het seizoen voorafgaand aan de werkzaamheden.

### **3.5 Grondgebonden zoogdieren**

In het plangebied en de directe omgeving zijn enkele vaste verblijfplaatsen van laag beschermde, kleine grondgebonden zoogdiersoorten te verwachten, zoals Huisspitsmuis, Egel, Bosmuis, Rosse woelmuis, Veldmuis en Bosspitsmuis spec. (alle Ff-wet tabel 1). Sporen die duiden op de aanwezigheid van (vaste verblijfplaatsen van) zwaarder beschermde zoogdieren (bijvoorbeeld Steenmarter) zijn niet aangetroffen in het plangebied. Aanwezigheid van vaste verblijfplaatsen van zwaarder beschermde grondgebonden zoogdieren wordt dan ook niet verwacht.

<sup>1</sup> Indien de sloop toch gepland staat in de overwinteringsperiode (begin november - half maart), dan is het van belang om eind oktober het controlebezoek uit te voeren.

Bij de geplande ingrepen kunnen exemplaren en verblijfplaatsen van enkele laag beschermde zoogdieren verloren gaan. Voor laag beschermde kleine zoogdieren geldt automatisch vrijstelling van de verbodsartikelen uit de Flora- en faunawet, waardoor het nemen van vervolgstappen voor deze zoogdieren niet aan de orde is.

Schade aan de algemene en laag beschermde zoogdieren kan - indien de planning van de werkzaamheden dit toelaat - geminimaliseerd worden door werkzaamheden zoveel mogelijk uit te voeren buiten de voortplantingsperiode (maart - augustus). De minst schadelijke periode is september - november (mits vorstvrij).

### 3.6 Broedvogels

Aangezien voorliggend onderzoek vooral bestond uit nachtelijke bezoeken, is geen volledige broedvogelinventarisatie uitgevoerd. Op basis van uitgevoerde veldbezoeken in combinatie met de terreingesteldheid, bekende verspreidingsgegevens en expert judgement is echter wel een goede uitspraak te doen over de te verwachten soorten.

#### *Broedvogels met jaarrond beschermde nestplaatsen*

Van veel broedvogels zijn nesten alleen gedurende het broedseizoen beschermd. Nestlocaties kunnen dan buiten het broedseizoen zonder overtreding van de Flora- en faunawet verstoord of verwijderd worden. Voor een aantal broedvogelsoorten geldt echter dat de nestlocaties inclusief de functionele omgeving jaarrond beschermd zijn. Dit betreffen de broedvogels Boomvalk, Buizerd, Gierzwaluw, Grote gele kwikstaart, Havik, Huismus, Kerkuil, Oehoe, Ooievaar, Ransuil, Roek, Slechtvalk, Sperwer, Steenuil, Wespendif en Zwarte wouw. Voor sommige andere soorten geldt dat de nesten jaarrond beschermd zijn als zwaarwegende feiten of ecologische omstandigheden dat rechtvaardigen.

Tijdens het onderzoek is extra aandacht uitgegaan naar nesten van genoemde soorten. Jaarrond beschermde nesten van deze vogelsoorten zijn niet in het plangebied of binnen de invloedssfeer van de plannen aangetroffen en worden ook niet verwacht.

Het is overigens eenvoudig om in de nieuwbouw nestgelegenheid te creëren voor bijvoorbeeld Huismus. Voor concrete maatregelen wordt er verwezen naar bijlage II.

#### *Overige broedvogels*

Door de aanwezigheid van bebouwing en groenstructuren in het plangebied, is broedbiotoop aanwezig voor diverse algemene vogelsoorten zoals Merel, Vink, Tjiftjaf, Winterkoning, Roodborst, Heggenmus, Houtduif en Zwartkop.

Alle broedvogels zijn gedurende het broedseizoen beschermd en mogen in deze periode niet verstoord of geschaad worden. Als broedseizoen wordt gehanteerd: periode van nestbouw, periode van broed op de eieren en de periode dat de jongen op het nest gevoerd worden. Voor de meeste soorten kan de periode tussen half maart en half juli worden aangehouden als broedseizoen. Voor verstoring tijdens het broedseizoen van een vogel wordt geen ontheffing verleend. Er wordt echter geen standaardperiode gehanteerd voor het broedseizoen, maar het is van belang of een broedgeval wordt verstoord, ongeacht de datum. Verstoring van broedvogels kan in de meeste gevallen relatief eenvoudig worden voorkomen door bijvoorbeeld al in de wintermaanden de bomen en struiken te verwijderen. Hierdoor hebben broedvogels van struweel in een volgend broedseizoen niet de mogelijkheid om in het plangebied tot broeden te komen. Let wel, een soort als Houtduif kan tot in november broedend worden aangetroffen. Indien op een locatie geen broedende/nestelende vogels aanwezig zijn, mag het aanwezige geschikte broedbiotoop ook tijdens het broedseizoen verwijderd worden.

### 3.7 Overige soortgroepen

#### *Vissen en amfibieën*

Wegens het ontbreken van permanent oppervlaktewater kan de aanwezigheid van vissen worden uitgesloten, evenals voortplanting van amfibieën. In overhoekjes en strooisellaag onder de aanwezige beplanting is wel overwintering van laag beschermde amfibieënsoorten

als Bruine kikker, Gewone pad en Kleine watersalamander te verwachten. Geschikte voortplantingswateren voor strikt beschermde amfibieën ontbreken in de directe omgeving van het plangebied. Overwintering van strikt beschermde soorten binnen het plangebied is daardoor uit te sluiten.

Bij ruimtelijke ingrepen geldt automatisch vrijstelling van de verbodsartikelen van de Flora- en faunawet voor laag beschermde amfibieënsoorten. Het nemen van verplichte vervolgstappen voor de soortgroep amfibieën is in deze situatie zodoende niet aan de orde. Effecten op overwinterende amfibieën kunnen – mits de planning van de werkzaamheden dit toelaat - geminimaliseerd worden door de werkzaamheden uit te voeren buiten de overwinteringsperiode van amfibieën die globaal loopt van december t/m maart.

### ***Reptielen***

Gezien de terreingesteldheid en bekende verspreidingsgegevens (Creemers & van Delft 2009 en RAVON) zijn geen reptielen te verwachten in het plangebied.

### ***Ongewervelden en weekdieren***

In het plangebied zijn geen beschermde of bedreigde (Rode Lijst) ongewervelden en weekdieren aangetroffen. Wegens de afwezigheid van geschikt biotoop ontbreken geschikte voortplantingslocaties voor beschermde ongewervelden en weekdieren binnen het plangebied. Deze zijn dan ook niet te verwachten in het plangebied.

## 4 GERAADPLEEGDE BRONNEN

- Creemers, R.C.M. & J.J.C.W. van Delft (2009). De amfibieën en reptielen van Nederland. - Nederlandse Fauna 9. Nationaal Natuurhistorisch Museum Naturalis, European Invertebrate Survey – Nederland, Leiden.
- Dienst Regelingen (2009a). Aangepaste beoordeling ontheffing ruimtelijke ingrepen Flora- en faunawet. Vastgesteld 26 augustus 2009.
- Dienst Regelingen (2009b). Aangepaste lijst jaarrond beschermde vogelnesten ontheffing Flora- en faunawet ruimtelijke ingreep. Vastgesteld 26 augustus 2009.
- Douma M., C.P.M. Zoon & A.D. Bode (2011). De Zoogdieren van Overijssel, leefwijze en verspreiding in de periode 1970 t/m 2010. Uitgeverij Profiel, Bedum.
- Twisk P., A. van Diepenbeek & J.P. Bekker (2010). Veldgids Europese zoogdieren. KNNV Uitgeverij, Zeist.
- Limpens H., K. Mostert & W. Bongers (red.) (1997). Atlas van de Nederlandse vleermuizen, Stichting Uitgeverij van de Koninklijke Nederlandse Natuurhistorische Vereniging, Utrecht.
- Ministerie van EL&I. (2012) Gebiedendatabase Natura 2000 (<http://www.synbiosys.alterra.nl/natura2000>).
- Ministerie van LNV (2004). Besluit van de Minister van Landbouw, Natuur en Voedselkwaliteit TRCJZ/2004/5727, houdende vaststelling van rode lijsten flora en fauna.
- Ministerie van LNV (2009). Besluit van de Minister van Landbouw, Natuur en Voedselkwaliteit van 28 augustus 2009, 25344, houdende vaststelling van geactualiseerde Rode lijsten flora en fauna.
- Ministerie van EL&I. Natura 2000-gebieden. ([www.synbiosys.alterra.nl/natura2000](http://www.synbiosys.alterra.nl/natura2000)).
- Provincie Overijssel (2009). Kaartmachine behorend bij 'Omgevingsvisie Overijssel'. <http://gisopenbaar.overijssel.nl/website/omgevingsvisie/omgevingsvisie.html>.
- RAVON, Reptielen Amfibieën Vissen Onderzoek Nederland ([www.ravon.nl](http://www.ravon.nl)).
- Waarneming.nl (website met soortenwaarnemingen in Nederland: [www.waarneming.nl](http://www.waarneming.nl)).

## BIJLAGEN

## BIJLAGE I: SAMENVATTING NATUURWETGEVING

### Flora- en faunawet

#### Inleiding

Sinds 1 april 2002 is de Flora- en faunawet van kracht. Onder de Flora- en faunawet zijn ongeveer 500 soorten in Nederland aangewezen als beschermde dier- of plantensoort. De doelstelling van de wet is de bescherming en het behoud van de gunstige staat van instandhouding van in het wild levende plant- en diersoorten. Het uitgangspunt van de wet is 'nee, tenzij'. Dit betekent dat activiteiten met een schadelijk effect op beschermde soorten in principe verboden zijn.

De Flora- en faunawet kent een groot aantal verbodsbepalingen die samenhangen met ruimtelijke ingrepen, plannen en projecten. Zo is het verboden beschermde inheemse planten te plukken of te beschadigen en geldt voor beschermde dieren een verbod op het doden, verwonden en opzettelijk verontrusten. Ook is het verboden nesten, holen of andere voortplantings- of vaste rust- of verblijfplaatsen van beschermde inheemse dieren te beschadigen of te verstoren of eieren te rapen of te vernielen. De verbodsbepalingen betreffende planten op hun groeiplaats zijn opgenomen in artikel 8. De verbodsbepalingen betreffende dieren in hun natuurlijke leefomgeving zijn vermeld in artikel 9 tot en met 12.

Van het verbod op schadelijke handelingen ('nee') kan onder voorwaarden ('tenzij') worden afgeweken, met een ontheffing of vrijstelling. Het verlenen hiervan is de bevoegdheid van de minister van Economische Zaken, Landbouw & Innovatie (EL&I), of, in geval van beheer en schadebestrijding, van gedeputeerde staten van de provincies.

#### Beschermde dier- en plantensoorten

Beschermde inheemse planten- en diersoorten zijn bij algemene maatregel van bestuur aangewezen. Het zijn soorten die van nature in Nederland voorkomen en die in hun voortbestaan worden bedreigd of het gevaar lopen in hun voortbestaan te worden bedreigd. Ook zijn soorten aangewezen die niet noodzakelijkerwijs in hun voortbestaan worden bedreigd, maar wel bescherming genieten ter voorkoming van overmatige benutting.

De volgende diersoorten zijn beschermd volgens de Flora- en faunawet:

- 1) Alle van nature in Nederland voorkomende soorten *zoogdieren*, met uitzondering van gedomesticeerde dieren en met uitzondering van de zwarte rat, de bruine rat en de huismuis;
- 2) Alle van nature op het Europese grondgebied van de Lidstaten van de Europese Unie voorkomende soorten *vogels* met uitzondering van gedomesticeerde vogels;
- 3) Alle van nature in Nederland voorkomende soorten *amfibieën en reptielen*;
- 4) Alle van nature in Nederland voorkomende soorten *vissen*, met uitzondering van de soorten waarop de Visserijwet 1963 van toepassing is;
- 5) Een aantal ongewervelden (onder andere *insecten, libellen en kevers*) die in hun voortbestaan bedreigd zijn of het gevaar lopen in hun voortbestaan te worden bedreigd.

Er zijn drie beschermingsregimes van kracht, mede afhankelijk van de zeldzaamheid van de soort en de status in Europese richtlijnen. Van licht naar zwaar beschermd zijn de soorten opgenomen op Tabel 1, 2 of 3. Voor vogels gelden specifieke eisen, met name tijdens het broedseizoen. Bij ruimtelijke ingrepen geldt automatisch vrijstelling voor soorten van Tabel 1 waardoor de meeste aandacht gevraagd is voor soorten van Tabel 2/3 en voor vogels.

#### Wijze van toetsing

Door uitspraken van de Raad van State in het voorjaar van 2009 is de beoordeling aangepast bij ontheffingsaanvragen voor ruimtelijke ingrepen. Sinds 26 augustus van dat jaar werken we daardoor volgens een nieuw stroomschema (zie volgende pagina). Gaat u een ruimtelijke ingreep uitvoeren en zijn beschermde soorten aanwezig, dan zijn er vaak twee opties:

1) Voorkom overtreding van de Flora- en faunawet. Het gaat dan om het behoud van de functionaliteit van de voortplantings- en/of vaste rust- en verblijfplaats van de soort. Het betreft de functies van het leefgebied die ervoor zorgen dat de soort succesvol kan rusten of voortplanten, bijvoorbeeld nesten, migratieroutes en foerageergebied. Als u deze veilig stelt door vooraf mitigerende maatregelen te treffen, heeft u mogelijk geen ontheffing meer nodig. Om zeker te zijn dat uw maatregelen voldoende zijn, kunt u ze vóóraf laten beoordelen door Dienst Regelingen. Als deze voldoende zijn krijgt u een beschikking met daarin de goedkeuring van uw maatregelen. De goedkeuring krijgt u in de vorm van een afwijzing van uw ontheffingsaanvraag. U heeft namelijk geen ontheffing nodig doordat u met uw maatregelen overtreding van de Flora- en faunawet voorkomt.

2) Kan de functionaliteit van de voortplantings- en/of vaste rust- en verblijfplaats van de soort niet worden gegarandeerd door mitigerende maatregelen? Dan dient u een reguliere ontheffingsaanvraag in waarbij de onderstaande vragen gesteld worden:

- In welke mate wordt de functionaliteit van de voortplantings- en/of vaste rust- en verblijfplaats aangetast?
- Is er een bij wet genoemd belang? (behalve bij Tabel 2-soorten)
- Is er een andere bevredigende oplossing? (behalve bij Tabel 2-soorten)
- Komt de gunstige staat van instandhouding niet in gevaar?

#### Beoordeling Dienst Regelingen

Dienst Regelingen beoordeelt of het bij wet genoemd belang zwaarder weegt dan het overtreden van de verbodsbepaling(en). Voor Tabel 2-soorten gelden minder zware eisen en kan een door het ministerie goedgekeurde gedragscode ook uitkomst bieden. De gedragscode



moet wel van toepassing zijn op uw activiteit en u moet kunnen aantonen dat u precies zo werkt als in de gedragscode staat. Voor Bijlage 1-soorten uit Tabel 3 krijgt u alleen ontheffing wanneer sprake is van een bij wet genoemd belang. Bij een ruimtelijke ingreep betreft het meestal één van de onderstaande vier belangen:

- Bescherming van flora en fauna (b)
- Volksgezondheid of openbare veiligheid (d)
- Dwingende redenen van groot openbaar belang, met inbegrip van redenen van sociale of economische aard, en voor het milieu wezenlijke gunstige effecten (e)
- Uitvoering van werkzaamheden in het kader van ruimtelijke inrichting of ontwikkeling (j)

Voor vogels en soorten van bijlage IV van de Habitatrichtlijn geldt dat u alleen ontheffing kunt krijgen op grond van een bij wet genoemd belang uit respectievelijk de Vogelrichtlijn en de Habitatrichtlijn. In de praktijk zijn de mogelijkheden voor het verkrijgen van een ontheffing voor die soorten dan ook zeer beperkt, met name voor vogels<sup>2</sup>.

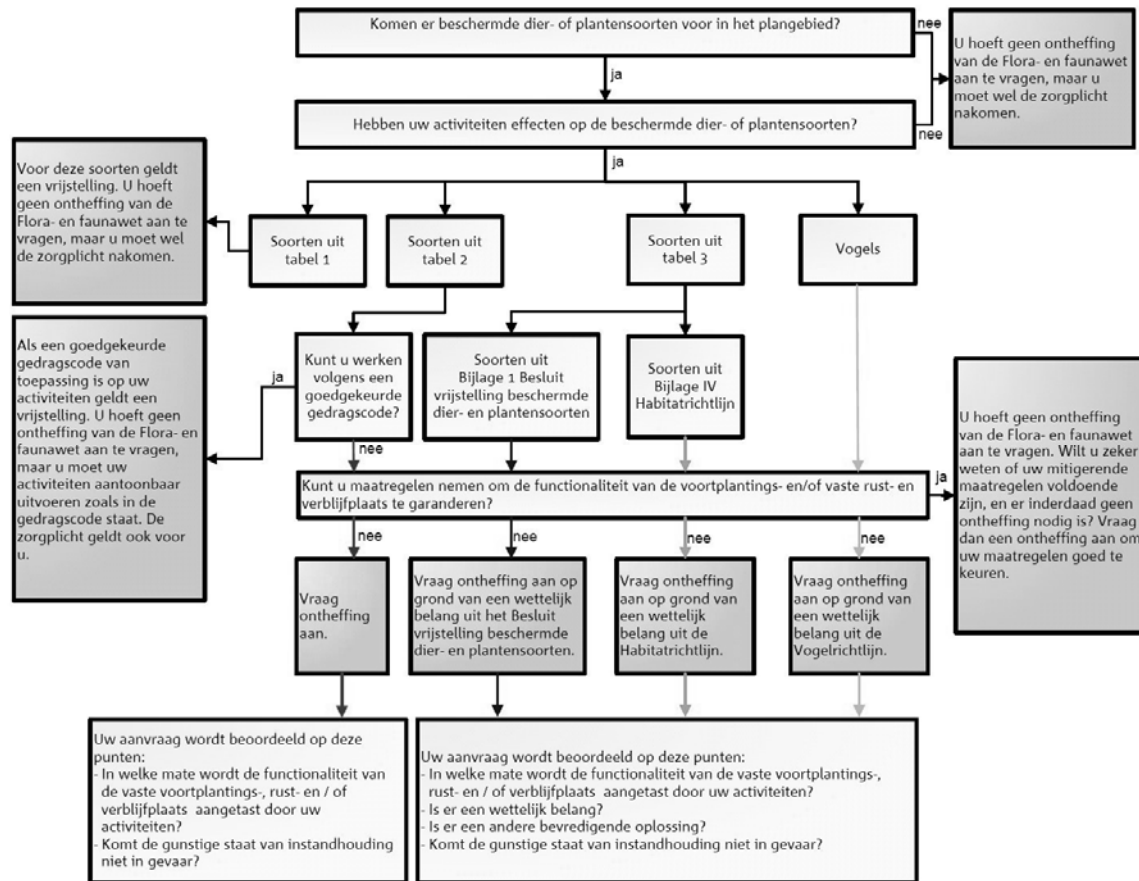

**Toetsingschema Flora- en faunawet** (Bron: Dienst Regelingen 2009. Aangepaste beoordeling ontheffing ruimtelijk ingrepen Flora- en faunawet).

**Rode lijsten**

Los van de Flora- en faunawet heeft de toenmalige Minister van Landbouw, Natuur en Voedselkwaliteit ter uitvoering van de bepalingen in artikelen 1 en 3 van het Verdrag van Bern een aantal Rode Lijsten voor bedreigde en kwetsbare soorten dieren en planten gepubliceerd<sup>3</sup>. Voor soorten van de Rode Lijsten heeft de overheid zich verplicht onderzoek en werkzaamheden te bevorderen die nodig zijn voor bescherming en beheer. Het voorkomen van een soort op de Rode Lijst heeft geen wettelijke beschermingsstatus tot gevolg. Opname op de Rode Lijst zegt alleen iets over de zeldzaamheid en populatieontwikkelingen van de betreffende soorten.

**Natuurbeschermingswet 1998**

Op 1 oktober 2005 is de gewijzigde Natuurbeschermingswet 1998 in werking getreden. De Natuurbeschermingswet heeft betrekking op Natura 2000 gebieden in Nederland en verankert een deel van de Europese Vogelrichtlijn en Habitatrichtlijn in de nationale wetgeving.

<sup>2</sup> In de Vogelrichtlijn worden alleen de belangen b en d én de veiligheid van het luchtverkeer (belang c) genoemd;

<sup>3</sup> Besluit van de Minister van Landbouw, Natuur en Voedselkwaliteit van TRCJZ/2004/5727, houdende vaststelling van rode lijsten flora en fauna en Besluit van de Minister van Landbouw, Natuur en Voedselkwaliteit van 28 augustus 2009, 25344, houdende vaststelling van geactualiseerde Rode lijsten flora en fauna.

Natura 2000 bestaat uit een netwerk van Europese natuurgebieden. Het vormt de basis van het Europese natuurbeleid. Natura 2000 is gericht op de instandhouding en ontwikkeling van soorten en ecosystemen die voor Europa belangrijk zijn.

Nederland regelt aan de hand van een vergunningstelsel de zorgvuldige afweging rond projecten die gevolgen kunnen hebben voor Natura 2000-gebieden. Deze vergunningen worden verleend door de provincies of door de Minister van EL&I. Daarnaast stelt Nederland voor al haar Natura 2000-gebieden beheerplannen op waarin de te beschermen waarden, de zogeheten instandhoudingsdoelen, nader worden uitgewerkt in ruimte, tijd en omvang.

In voorgaand wettelijk kader zijn alleen de meest relevante onderdelen van de wetgeving vereenvoudigd weergegeven. Aan deze tekst kunnen derhalve geen rechten worden ontleend. Voor meer achtergronden en de oorspronkelijke wetsteksten kunt u terecht op [www.rijksoverheid.nl/onderwerpen/natuur](http://www.rijksoverheid.nl/onderwerpen/natuur) en op [www.drloket.nl](http://www.drloket.nl).

## BIJLAGE II: NESTGELEGENHEID HUISMUS

De Huismus is de afgelopen decennia sterk in aantal achteruit gegaan; sinds 5 november 2004 is de soort op de Rode Lijst van bedreigde vogelsoorten opgenomen. Vergeleken met 1960 is de populatie gehalveerd. Eén van de belangrijkste oorzaken van de achteruitgang is het verdwijnen van nestgelegenheid en openbaar groen. Hieronder zijn de drie belangrijkste mogelijkheden beschreven om vervangende nestgelegenheid voor Huismus te creëren. Tevens is een beschrijving gegeven voor het stimuleren van de voedselvoorziening van Huismus.

### Huismussenpannen

Het bedrijf Waveka verkoopt speciale Huismussendakpannen en grote dakpanfabrikanten als Lafarge en Koramic kunnen door hen gemaakte dakpantypen op verzoek uitvoeren in een nestpan-variant voor Huismussen (ronde opening), hoewel dit niet voor alle typen kan.



Figuur 1: Mussendakpan (waveka.nl)

### Vogelvide

De Vogelvide biedt Huismussen een veilige nestplek onder dakpannen. Het product kan worden aangebracht bij de onderste rij pannen op het dak, ter hoogte van de dakvoet. Simpel gezegd is het een prefab nestkast die over de gehele breedte van het dak kan worden aangebracht. De Vogelvide® voldoet aan de eisen zoals gesteld in het Bouwbesluit. De Vogelvide kent een aantal geïntegreerde functies zoals:

- past onder vrijwel alle soorten pannen en alle soorten pannendaken;
- waarborgt een goede ventilatie van het dak;
- voorkomt dat vogels verder onder de pannen kruipen, zodat vervuiling wordt tegengegaan;
- duurzaam en eenvoudig, zowel in de professionele bouwwereld als door particulieren toe te passen.

De Vogelvide is de afgelopen jaren met goed resultaat getest in Noordwijk, Amsterdam, Alkmaar en Hardenberg. Voor meer informatie wordt verwezen naar de website van de Vogelbescherming ([www.vogelbescherming.nl](http://www.vogelbescherming.nl)) en Monier ([www.monier.nl](http://www.monier.nl)).



Figuur 2: Vogelvide vogelbescherming.nl)

### Mussenkasten en mussenflats

Deze houten of betonplex nestkasten zijn kant en klaar te koop, maar zijn ook eenvoudig zelf te (laten) maken. Ze zijn erg geschikt om onder oversteken en dakgoten te plaatsen. Ondanks het gebruik van duurzame materialen hebben deze kasten een beperkte levensduur en daarom verdient de vogelvide de voorkeur. Wel zijn deze kasten geschikt als tijdelijke maatregel, bijvoorbeeld als de vervangende nieuwbouw op zich laat wachten. In zo'n geval kunnen bestaande panden in de buurt met zulke kasten worden uitgerust. Nestkasten worden onder andere geleverd door Vivara. Ze zijn in alle kleuren te verven.

#### Adressen voor nadere informatie:

[www.waveka.nl](http://www.waveka.nl)

[www.vivara.nl](http://www.vivara.nl)

<http://www.haagsevogels.nl/cms/index.php?page=mussenflat-bouwen>



Figuur 3: Mussenkast (vivara.nl)

### Stimuleren voedselvoorziening Huismus

Om ervoor te zorgen dat de omgeving een zo goed mogelijke voedselopbrengst voor Huismussen oplevert wordt geadviseerd om een zo soortenrijk mogelijke vegetatie te ontwikkelen. Elke plantensoort heeft een beperkte bloeitijd en trekt dan allerlei insecten. Als er gedurende langere tijd (Huisumus kan jongen hebben tussen begin april en half september) verschillende planten in bloei zijn zullen ook langere tijd allerlei insecten beschikbaar zijn. Daarnaast zijn struiken, heggen en klimop van belang om jaarrond beschutting te bieden.