

Quickscan natuurwaardenonderzoek Flora- & Faunawet en
pré-toets natuurbeschermingswet
Van der Capellenweg 23, Heino

Colofon

Quickscan natuurwaardenonderzoek Flora- & Faunawet en pré-toets natuurbeschermingswet
Van der Capellenweg 23, Heino

Uitgevoerd door:
Natuurbank Overijssel

Opdrachtgever: BIZ.NU
Contactpersoon: W. Bekke

Projectnummer en versie: 349, versie 1.0		Status: definitief
Projectleider: Ing. P. Leemreise	Veldmedewerker(s): Ing. P. Leemreise	Rapportdatum: 25 november 2013
Ligging projectgebied: Van der Capellenweg 23, Heino	Amersfoortcoördinaten: X213.3634 Y494.9162	

Correspondentieadres:
Postbus 206
7480 AE Haaksbergen
info@natuurbankoverijssel.nl



@natuurbankOverijssel

Samenvatting

Er zijn concrete plannen om drie oude varkensstallen op het adres Van der Capellenweg 23 in Heino te slopen en een nieuwe vrijstaande woning net naast het huidige erf te bouwen. Om te onderzoeken of de voorgenomen activiteit in overeenstemming is met de Flora- en Faunawet en wetgeving met betrekking tot beschermde natuurgebieden heeft Natuurbank Overijssel opdracht gekregen om te onderzoeken welke natuurwaarden in het onderzoeksgebied aanwezig zijn en welke functie het onderzoeksgebied heeft voor beschermde planten en dieren. Tevens wordt onderzocht of de voorgenomen activiteit het duurzaam voortbestaan van beschermd natuurgebied en -leefgebied van soorten in de omgeving negatief beïnvloed.

Er is in het onderzoeksgebied gekeken naar de aanwezigheid van beschermde planten en dieren, evenals nesten, hollen of andere voortplantings- of vaste rust- of verblijfplaatsen van beschermde diersoorten, die door de uitvoering van de voorgenomen activiteiten vernield of verstoord worden. Ook is onderzocht of de voorgenomen activiteit een negatief effect heeft op beschermde leefgebieden van dieren in de directe omgeving van het plangebied. Tevens is onderzocht of voorgenomen activiteit een negatief effect heeft op beschermde natuurgebieden zoals Natura 2000 gebied en de ecologische hoofdstructuur.

Het onderzoeksgebied is eenmaal onderzocht op 16 oktober 2013. Voorliggend rapport beschrijft het onderzoeksgebied, de onderzoeksopzet, de resultaten van het onderzoek en de wettelijke consequentie van de voorgenomen activiteit.

Voorgenomen activiteit wordt gezien als 'ruimtelijke ontwikkeling'. Voor het verstoren van soorten van tabel 1 geldt een algemene vrijstelling. Deze vrijstelling geldt ook voor soorten van tabel 2 van de Ff-wet, mits er gewerkt wordt volgens een goedgekeurde gedragscode. Gelet op de voorgenomen activiteit zal dat de 'Gedragscode voor de bouw- en ontwikkelingssector' zijn. Deze is opgesteld door 'Bouwend Nederland' en de Vereniging van Nederlandse Projectontwikkeling Maatschappijen NEPROM (zie: www.NEPROM.NL). Deze gedragscode geeft aan hoe bedrijven zorgvuldig met beschermde dier- en plantensoorten op bouwplaatsen kunnen omgaan. Voor het verstoren van soorten uit tabel 3, evenals het verstoren van bezette vogelnesten en jaar rond beschermde vogelnesten dient een ontheffing aangevraagd te worden.

Er nestelen vermoedelijk ieder broedseizoen vogels in de gebouwen in het onderzoeksgebied. Deze gebouwen dienen buiten de voortplantingstijd gesloopt te worden. Het onderzoeksgebied vormt een ongeschikt habitat voor de meeste beschermde planten- en diersoorten. Mogelijk komen sommige (algemene) soorten zoogdieren en amfibieën, die vermeld staan in tabel 1 van de Ff-wet, voor in het onderzoeksgebied. Voor deze soorten geldt een algemene vrijstelling voor het verstoren, verwonden en/of doden in het kader van een 'ruimtelijke ontwikkeling'. De soorten komen incidenteel en in een dusdanig lage dichtheid voor, dat extra maatregelen in het kader van de algemene zorgplicht niet noodzakelijk zijn.

Het onderzoeksgebied ligt niet in een straal van drie kilometer van een Natura 2000-gebied. Het ligt één kilometer ten noorden van de EHS. De invloedssfeer van de voorgenomen activiteit beperkt zich tot het onderzoeksgebied en heeft geen negatief effect op gebieden erbuiten. De voorgenomen activiteit heeft geen negatief effect op de instandhoudingsdoelen van het Natura 2000-gebied of de kernkwaliteiten en omgevingscondities van de EHS. Er hoeft geen nader onderzoek uitgevoerd te worden, er hoeft geen ontheffing van de Omgevingsverordening Overijssel of natuurbeschermingswetvergunning aangevraagd te worden.

1. Inleiding

Er zijn concrete plannen om drie oude varkensstallen op het adres Van der Capellenweg 23 in Heino te slopen en een nieuwe vrijstaande woning net naast het huidige erf te bouwen. Om te onderzoeken of de voorgenomen activiteit in overeenstemming is met de Flora- en Faunawet en wetgeving met betrekking tot beschermde natuurgebieden heeft Natuurbank Overijssel opdracht gekregen om te onderzoeken welke natuurwaarden in het onderzoeksgebied aanwezig zijn en welke functie het onderzoeksgebied heeft voor beschermde planten en dieren. Tevens wordt onderzocht of de voorgenomen activiteit het duurzaam voortbestaan van beschermd natuurgebied en -leefgebied van soorten in de omgeving negatief beïnvloed.

Er is in het onderzoeksgebied gekeken naar de aanwezigheid van beschermde planten en dieren, evenals nesten, holen of andere voortplantings- of vaste rust- of verblijfplaatsen van beschermde diersoorten, die door de uitvoering van de voorgenomen activiteiten vernield of verstoord worden. Ook is onderzocht of de voorgenomen activiteit een negatief effect heeft op beschermde leefgebieden van dieren in de directe omgeving van het plangebied. Tevens is onderzocht of voorgenomen activiteit een negatief effect heeft op beschermde natuurgebieden zoals Natura 2000 gebied en de ecologische hoofdstructuur.

Het onderzoeksgebied is eenmaal onderzocht op 16 oktober 2013. Voorliggend rapport beschrijft het onderzoeksgebied, de onderzoeksopzet, de resultaten van het onderzoek en de wettelijke consequentie van de voorgenomen activiteit.

2. Het onderzoeksgebied

2.1 Situering

Het onderzoeksgebied is gelegen aan de Van der Capelleweg 23 in Heino. Het ligt in het buitengebied, net 300 meter ten oosten van de dorpskern van Heino. Op onderstaande afbeelding wordt de globale ligging van het onderzoeksgebied met de gele cirkel weergegeven.

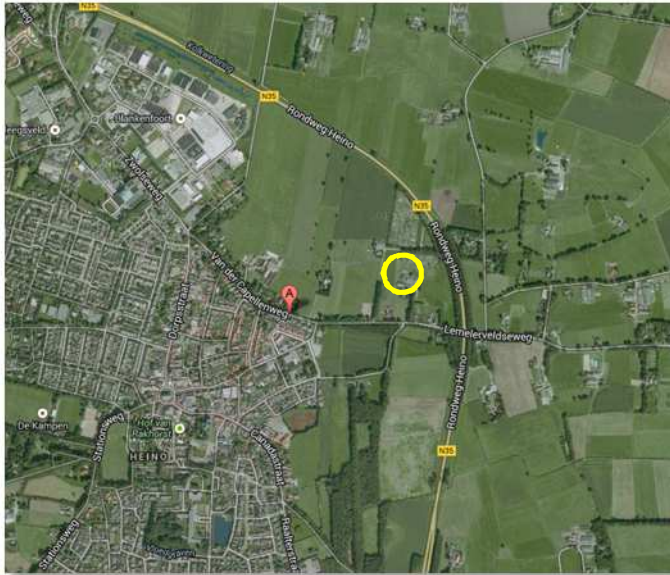

Situering van het onderzoeksgebied. Deze wordt met de gele contour aangeduid.

2.2 Beschrijving van het onderzoeksgebied

Het onderzoeksgebied bestaat uit een agrarisch erf met drie varkensstallen, een werktuigenberging en grasland. De gebouwen zijn gedekt met golfplaat. Uitgezonderd de werktuigenberging, hebben de gebouwen muurisolatie in de vorm van steen/glaswol en dakisolatie in de vorm van hardschuimen isolatiepanelen. Uitgezonderd één boom, ontbreekt opgaande beplanting. Ook is er geen open water in het onderzoeksgebied aanwezig. Op onderstaande afbeelding wordt het onderzoeksgebied meer gedetailleerd weergegeven.



Detailopname van het onderzoeksgebied; deze wordt met de gele lijn aangeduid.

3 Voorgenomen activiteiten

3.1 Algemeen

De initiatiefnemer is voornemens om de oude varkensstallen te slopen en een nieuwe woning op te richten net ten westen van de huidige bedrijfswoning. De plek waar nu de stallen staan wordt ingericht als schapenweide. De werktuigenberging blijft behouden. Aan de noordzijde van het erf wordt een rijbak voor paarden aangelegd. Het nieuwe erf wordt landschappelijk ingepast.



Weergave van de wenselijke nieuwe situatie.

3.2 Mogelijk effect van de voorgenomen activiteiten op beschermde soorten en/of –nesten

De beoogde (ruimtelijke) ingreep heeft een mogelijk effect op beschermde dier- en plantensoorten. Hierbij is onderscheid te maken tussen tijdelijke en permanente invloeden die effecten kunnen veroorzaken. Dit zijn:

Mogelijke tijdelijke invloeden:

- Geluid en trillingen door sloop- en graafwerkzaamheden;
- Beïnvloeding van het waterpeil door tijdelijk peilbeheer (bronnemaling);

Mogelijke permanente invloeden:

- Mogelijk afname/verdwijnen van beschermde vaste rust- of verblijfplaatsen en/of jaar rond beschermde nesten;
- Vernielen/verdwijnen van beschermde soorten;
- Aantasting van de kwaliteit van het leefgebied van beschermde soorten;
- Aantasting van de kwaliteit van beschermde natuurgebieden.

3.3 Vaststellen van de invloedssfeer

Naast een tijdelijk effect in het onderzoeksgebied, kan het voorkomen dat een voorgenomen activiteit een negatief effect heeft op beschermde soorten of bezette vogelnesten in de omgeving van het onderzoeksgebied. Dit noemen we de invloedssfeer. De omvang van de invloedssfeer wordt bepaald door de aard en omvang van de tijdelijke en/of permanente nieuwe situatie. Het effect van het negatieve effect verschilt per soorten en soortgroep.

Beoordeling invloedsfeer van de voorgenomen activiteit:

De invloedsfeer van de voorgenomen activiteit beperkt zich primair tot het onderzoeksgebied. Er worden oude stallen gesloopt en er komt een nieuwe woning voor in de plaats. Mogelijk is er tijdens de sloop en bouw tijdelijk meer geluid, maar na realisatie van de woning is dat voorbij.

4. Toelichting Flora en faunawet

4.1 Algemeen

De Flora- en faunawet regelt (onder andere) de bescherming van kwetsbare en bedreigde inheemse planten en diersoorten. Onder de algemene verbodsbepalingen (Artikelen 8 t/m 18) worden handelingen verboden die kunnen leiden tot het vernielen van beschermde inheemse planten op hun groeiplaats en beschermde inheemse dieren in hun natuurlijke leefomgeving. Zo is het onder meer verboden om beschermde inheemse planten te plukken, verzamelen, af te snijden, uit te steken, te vernielen, te beschadigen, te ontwortelen of op enige wijze van hun groeiplaats te verwijderen. Daarnaast is het verboden om inheemse beschermde diersoorten opzettelijk te verontrusten dan wel hun nesten, holen of andere voortplantingsplaatsen of vaste rust- of verblijfplaatsen te beschadigen, vernielen, uit te halen, weg te nemen of te verstoren.

De Ff-wet biedt onder Artikel 75 de mogelijkheid tot het verkrijgen van een ontheffing van de in de Artikelen 8 t/m 18 genoemde verbodsbepalingen. De genoemde vrijstellingen worden alleen verleend in zoverre er geen 'andere bevredigende oplossing bestaat en indien geen afbreuk wordt gedaan aan een gunstige staat van instandhouding van de soort.

Om te bepalen of ontheffing kan worden gekregen moet aan verschillende voorwaarden worden voldaan:

- Er dient inzicht te bestaan in het voorkomen van wettelijk beschermde dier- en plantensoorten in het projectgebied;
- Er dient inzicht te bestaan in de mate waarin de voorgenomen activiteiten dusdanig negatieve effecten hebben op soorten dat de 'gunstige staat van instandhouding' in het geding is.

Indien dit het geval zou zijn, dient aangegeven te worden welke mitigerende maatregelen getroffen worden om de negatieve effecten op de 'gunstige staat van instandhouding' te voorkomen. Indien de mogelijke negatieve effecten niet volledig gemitigeerd kunnen worden, dient aangegeven te worden op welke wijze de effecten gecompenseerd zullen worden.

4.2 Toelichting Flora- en Faunawet, Wijzigingen Artikel 75 (AMvB)

Sinds februari 2005 is een Algemene Maatregel van Bestuur van kracht worden, waarin wijzigingen inzake art. 75 zijn opgenomen. De wijzigingen in deze AMvB betekenen een zekere verruiming van ontheffing en vrijstelling: niet in alle gevallen is een ontheffingsaanvraag meer nodig.

Globaal betekent dit het volgende:

Er zijn een drietal soortenlijsten waarvoor verschillende richtlijnen zijn. Deze zijn in toenemende mate van 'zwaarte':

Tabel 1: (soorten als egel, haas, bruine kikker, Zwanenbloem, Dotterbloem)

Voor activiteiten die te kwalificeren zijn als bestendig beheer of ruimtelijke ontwikkelingen, geldt een vrijstelling voor de soorten van tabel 1. Voor deze activiteiten hoeft geen ontheffing aangevraagd te worden. Voor andere activiteiten dient wel een ontheffingsaanvraag te worden aangevraagd (lichte toets).

Tabel 2: (soorten als div. orchideeën, vogels)

Voor activiteiten die te kwalificeren zijn als bestendig beheer of ruimtelijke ontwikkelingen, geldt een vrijstelling voor de soorten van tabel 2, mits activiteiten worden uitgevoerd op basis van een door de minister van LNV goedgekeurde 'gedragscode'. Hetzelfde geldt voor alle vogelsoorten. Een gedragscode moet zelf door aanvrager worden opgesteld en worden goedgekeurd door het ministerie van LNV. Voor andere activiteiten dient wel een ontheffingsaanvraag te worden aangevraagd (uitzondering bepaalde vogelsoorten: zie 3)

Tabel 3: (echte kritische soorten bijlage IV HR/VR)

Dit is de zwaarste categorie, waarbij ook voor beheer de vrijstelling beperkt is. Voor andere activiteiten is ontheffing nodig, waarbij een uitgebreide toets dient te worden verricht (behalve het criterium 'geen afbreuk aan gunstige staat van instandhouding' ook 'dwingende redenen van openbaar belang', mogelijkheden van alternatieven e.d.). De procedure is vastgelegd in een stappenplan. Hierin is vermeld in welke gevallen de Ff-wet niet van toepassing is, of dat een ontheffing moet worden aangevraagd.

Naast een verbod op het doden en verwonden (Art. 9 Ff-wet) en het opzettelijk verontrusten (Art. 10 Ff-wet) van vleermuizen, is het tevens verboden om verblijf- en voortplantingsplaatsen weg te nemen, te verstoren en aan te tasten (Art. 11 Ff-wet). Belangrijke migratie- en foerageergebieden die van belang zijn voor de instandhouding van een vaste rust- of verblijfplaats van de soort op populatieniveau, vallen hier ook onder. Daarnaast vallen ook tijdelijke, seizoensgebonden, verblijfplaatsen (bijv. hollen) of standplaatsen die van belang zijn voor de gunstige staat van instandhouding van een soort op populatieniveau of per exemplaar hieronder (Min. EL&I 2011).

De verbondsbepaling genoemd in artikel 11 van de ff-wet worden enkel overtreden wanneer de door dit artikel beschermde vaste rust- en verblijfplaatsen hun specifieke functie niet meer naar behoren kunnen vervullen. De vaste rust- of verblijfplaats kan hierdoor niet meer dezelfde functie aan beschermde dier- of plantensoort bieden als voorheen

In Bijlage 1 worden de tabellen van de AMvB nader verklaard. In de brochure 'Buiten aan het werk' van het ministerie LNV is bovendien een toelichting op deze AMvB is te vinden (zie website dienst Regelingen van het Ministerie van Economische zaken, Landbouw en Innovatie).

Zorgplicht

In de Flora- en faunawet is een zorgplicht opgenomen (artikel 2, lid 1: Een ieder neemt voldoende zorg in acht voor de in het wild levende dieren en planten, alsmede voor hun directe leefomgeving. artikel 2, lid 2: De zorg, bedoeld in het eerste lid, houdt in ieder geval in dat een ieder die weet of redelijkerwijs kan vermoeden dat door zijn handelen of nalaten nadelige gevolgen voor flora of fauna kunnen worden veroorzaakt, verplicht is dergelijk handelen achterwege te laten voor zover zulks in redelijkheid kan worden gevergd, dan wel alle maatregelen te nemen die redelijkerwijs van hem kunnen worden gevergd teneinde die gevolgen te voorkomen of, voor zover die gevolgen niet kunnen worden voorkomen, deze zoveel mogelijk te beperken of ongedaan te maken). De zorgplicht geldt altijd en voor alle planten en dieren, of ze beschermd zijn of niet, en in het geval dat ze beschermd zijn ook als er ontheffing of vrijstelling is verleend. De zorgplicht betekent niet dat er geen dieren mogen worden gedood, maar wel dat dit, indien noodzakelijk, op zodanige wijze gebeurt dat het lijden zo beperkt mogelijk is.

5. Gebiedsbescherming

5.1 Algemeen

Het onderzoeksgebied ligt in het buitengebied van Heino.

5.2 Natura 2000-gebied

De bescherming van Natura 2000-gebieden wordt geregeld via de Natuurbeschermingswet. De provincie Overijssel is bevoegd gezag voor de duurzame veiligstelling van deze gebieden. Voor activiteiten die leiden tot aantasting van de duurzame instandhouding van deze gebieden dient een natuurbeschermingswetvergunning aangevraagd te worden.

Effectbeoordeling

Binnen een straal van drie kilometer rondom het onderzoeksgebied ligt geen Natura 2000-gebied. Gelet op de aard en omvang van de voorgenomen activiteit en de afstand tussen onderzoeksgebied en Natura 2000-gebied (>3 km), wordt aangenomen dat de voorgenomen activiteit geen negatief effect op de instandhoudingsdoelen van Natura 2000-gebied heeft. Er hoeft geen nader onderzoek uitgevoerd te worden, er hoeft geen natuurbeschermingswetvergunning aangevraagd te worden.

5.3 Ecologische Hoofdstructuur (EHS)

De EHS is een instrument dat verankerd is binnen de ruimtelijke ordening en de provincie Overijssel is bevoegd gezag voor de ontwikkeling en veiligstelling van deze gebieden. De EHS wordt tevens beschouwd als sturingsinstrument voor het inzetten van gelden voor een kwaliteitimpuls voor natuur- en landschap. De beoordeling of de voorgenomen activiteit past in de EHS dient uitgevoerd te worden in de afweging van een 'goede ruimtelijke ordening' als onderdeel van de ruimtelijke onderbouwing. Op onderstaande afbeelding wordt de begrenzing van de EHS weergegeven.

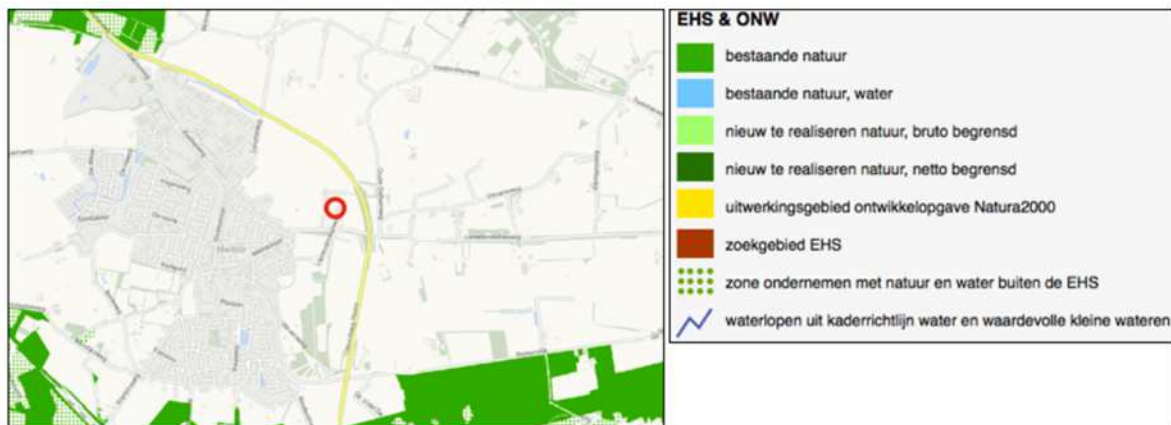

Ligging van de EHS in de omgeving van het onderzoeksgebied. Het onderzoeksgebied wordt met rode cirkel aangeduid.

Effectbeoordeling

Het plangebied ligt circa één kilometer ten noorden van gronden welke tot de EHS behoren (Bron: Prov. Overijssel 2013). Gelet op de aard en omvang van de voorgenomen activiteit en de afstand tussen het onderzoeksgebied en de EHS, wordt aangenomen dat de voorgenomen activiteit geen negatief effect op de kernkwaliteiten en omgevingscondities van de EHS heeft.

5.4 Beschermd Natuurmonument

Er ligt geen Beschermd Natuurmonument binnen een straal van drie kilometer rondom het onderzoeksgebied. Aangenomen wordt dat de voorgenomen activiteit geen negatief effect op Beschermd Natuurmonument-gebied heeft.

5.5 Conclusie

In de omgeving van het onderzoeksgebied ligt geen Natura 2000-gebied of beschermd Natuurmonument-gebied. Circa één kilometer ten zuiden van het onderzoeksgebied liggen gronden welke tot de EHS behoren. De invloedssfeer van de voorgenomen activiteit is lokaal en heeft daarom geen negatief effect op instandhouding van beschermd natuurgebied en de kernkwaliteiten en omgevingscondities van de EHS. Er hoeft geen nader onderzoek uitgevoerd te worden en er hoeft geen ontheffing van de Omgevingsverordening Overijssel aangevraagd te worden of natuurbeschermingswetvergunning aangevraagd te worden.

6. Soortenbescherming; het onderzoek

6.1 Methode

In het kader van het natuurwaardenonderzoek is het onderzoeksgebied op 16 oktober 2013 eenmalig onderzocht op het voorkomen van beschermde planten en dieren en de potentiële aanwezigheid van deze soorten (geschiktheid van het gebied voor de desbetreffende soorten). Er zijn verder geen andere aanvullende onderzoeken uitgevoerd m.b.t. vogels, vleermuizen, amfibieën, reptielen, vissen, dagvlinders, libellen en kevers. De inventarisatie is te voet in het terrein uitgevoerd onder goede weersomstandigheden (half bewolkt, droog, temperatuur 18 °C en een zwakke zuidwestenwind).

Bij het bepalen van de mogelijke aantasting van beschermde soorten is gebruik gemaakt van de volgende onderdelen:

- Veldbezoek op 16 oktober 2013, uitgevoerd door een ervaren veldbioloog;
- Aanvullend bronnenonderzoek (o.a. waarneming.nl, telmee.nl, internet);

Specifieke relevante literatuurbronnen zijn o.a.

- Digitale Atlas van de zoogdieren (VZZ 2013)
- Atlas van de zoogdieren van Overijssel (Douma et al. 2011)
- Digitale atlas van amfibieën en reptielen (RAVON 2013)

Flora en vegetatie

Het onderzoeksgebied is visueel onderzocht op het voorkomen van beschermde planten. De onderzoeksperiode is beperkt geschikt voor floristisch onderzoek. De onderzoeksperiode ligt buiten de bloeitijd van sommige soorten. Op basis van standplaatsfactoren en abiotische parameters kan een goede inschatting gemaakt worden wat de potentie van het onderzoeksgebied is en of de uitgevoerde inventarisatie voldoet aan de gestelde eisen.

Vogels

Het onderzoeksgebied is visueel onderzocht op het voorkomen van broedvogels, specifiek de mogelijkheid dat er zich nesten, potentiële nestlocaties, beschermde vaste rust en -verblijfplaatsen in het onderzoeksgebied bevinden. De onderzoeksperiode is beperkt geschikt om alle in Nederland voorkomende broedvogels vast te stellen omdat het onderzoek buiten de broedtijd van de meeste soorten is uitgevoerd. Op basis van een beoordeling van de biotoop kan een goede inschatting gemaakt worden van de potentieel aanwezige soorten, evenals een beoordeling van het onderzoeksgebied op de aanwezigheid van soorten waarvan nesten, nestplaatsen en het functionele leefgebied jaar rond beschermd zijn.

Zoogdieren

Het onderzoeksgebied is visueel onderzocht op het voorkomen van beschermde zoogdieren. Er is gekeken naar graaf, vraat-, krabsporen, uitwerpselen, prooiresten, pootafdrukken, haren en holen. De onderzoeksperiode is geschikt voor onderzoek naar grondgebonden zoogdieren en vleermuizen. Potentieel geschikte verblijfplaatsen van zoogdieren (incl. vleermuizen) in gebouwen en/of natuurlijke holen worden visueel geïnspecteerd. Hierbij wordt gebruik gemaakt van een endoscoop met minicamera om holle ruimtes te inspecteren.

Amfibieën & reptielen

Het onderzoeksgebied is visueel onderzocht op het voorkomen van amfibieën en reptielen. De onderzoeksperiode is beperkt geschikt voor onderzoek naar amfibieën en ongeschikt voor onderzoek naar reptielen. Op basis van standplaatsfactoren en abiotische parameters kan goed beoordeeld worden wat

de potentie van het onderzoeksgebied is voor beschermde soorten en of de uitgevoerde inventarisatie voldoet aan de gestelde eisen.

Dagvlinders

Het onderzoeksgebied is visueel onderzocht op het voorkomen van dagvlinders. De onderzoeksperiode is ongeschikt voor onderzoek naar dagvlinders omdat het onderzoek buiten de vliegtijd van bepaalde soorten is uitgevoerd. Op basis van standplaatsfactoren en abiotische parameters kan goed beoordeeld worden wat de potentie van het onderzoeksgebied is voor beschermde soorten en of de uitgevoerde inventarisatie voldoet aan de gestelde eisen.

Libellen

Het onderzoeksgebied is visueel onderzocht op het voorkomen van libellen. De onderzoeksperiode is ongeschikt voor onderzoek naar libellen. Op basis van standplaatsfactoren en abiotische parameters kan goed beoordeeld worden wat de potentie van het onderzoeksgebied is voor beschermde soorten en of de uitgevoerde inventarisatie voldoet aan de gestelde eisen.

Kevers en mieren

Het onderzoeksgebied is visueel onderzocht op het voorkomen van kevers en mieren. De onderzoeksperiode is ongeschikt voor onderzoek naar kevers en mieren. Op basis van standplaatsfactoren en abiotische parameters kan goed beoordeeld worden wat de potentie van het onderzoeksgebied is voor beschermde soorten en of de uitgevoerde inventarisatie voldoet aan de gestelde eisen.

Vissen en kreeftachtige

Het onderzoeksgebied is visueel onderzocht op het voorkomen van vissen en kreeftachtige. De onderzoeksperiode is geschikt voor onderzoek naar vissen en kreeftachtige. Op basis van standplaatsfactoren en abiotische parameters kan goed beoordeeld worden wat de potentie van het onderzoeksgebied is voor beschermde soorten en of de uitgevoerde inventarisatie voldoet aan de gestelde eisen.

6.2 Verwachting

Op basis van bronnenonderzoek, landschappelijke karakteristieken, bouwstijl en gebruikte bouwmaterialen, aard, omvang en gebruik van het onderzoeksgebied, dan lijkt het onwaarschijnlijk dat er beschermde soorten worden aangetroffen uit de volgende groepen:

- Libellen;
- Kevers;
- Dagvlinders;
- Vaatplanten;
- Vissen en kreeftachtige;
- Reptielen;

Het is niet onwaarschijnlijk om soorten uit de volgende soortgroepen aan te treffen:

- Vleermuizen (soorten die een verblijfplaats in gebouwen hebben)
- Vogels (soorten die in boeren schuren broeden als Spreeuw, Huisemus, Holenduif);
- Grondgebonden zoogdieren (Steenmarter)
- Amfibieën (algemene soorten);

6.3 Resultaten

Planten

In het onderzoeksgebied zijn geen beschermde soorten aangetroffen. Het gevoerde beheer en de inrichting maken het plangebied tot een (nagenoeg) ongeschikte groeiplaats voor bijzondere planten.

Broedvogels

Er zijn aanwijzingen gevonden dat er vogels in de gebouwen in het onderzoeksgebied broeden. Er is een oud nest van een Merel gevonden en er zijn sporen gevonden die duiden op de aanwezigheid van een Spreeuwennest. Er zijn geen aanwijzingen gevonden dat er Huismussen in het onderzoeksgebied nestelen.

Zoogdieren; vleermuizen

Er zijn geen vleermuizen in het onderzoeksgebied waargenomen en er zijn geen sporen gevonden die op de aanwezigheid van een verblijfplaats van vleermuizen in de gebouwen duiden. De te slopen gebouwen zijn visuele geïnspecteerd. Verblijfplaatsen kunnen aangetroffen worden achter houten gevelbetimmeringen, onder pannen en windveren en in holle ruimtes en in gebouwen zoals in de spouw of kruipruimte. Ervaring heeft aangetoond dat er bijna nooit verblijfplaatsen van vleermuizen in oude varkensstallen aanwezig zijn (*eigen bevindingen Natuurbank Overijssel*).

Grondgebonden zoogdieren

Er zijn in het onderzoeksgebied geen zoogdieren waargenomen en er zijn geen sporen waargenomen die op de aanwezigheid van een verblijfplaats in de gebouwen duiden. De holle ruimte tussen de golfplaten en de hardschuimen isolatieplaten vormen een potentiële verblijfplaats voor steenmarters. De plekken waar steenmarters de gebouwen binnen gaan, zijn meestal duidelijk zichtbaar door de gebruikssporen aan de buitenzijde van het gebouw.

Amfibieën & reptielen

In het onderzoeksgebied zijn geen amfibieën en reptielen waargenomen. Het onderzoeksgebied vormt een ongeschikte habitat voor reptielen en een ongeschikte habitat voor de meeste amfibieënsoorten. Mogelijk komen gewone pad en bruine kikker incidenteel en in lage dichtheden in het onderzoeksgebied voor. De inrichting en het beheer maken het onderzoeksgebied tot een nagenoeg ongeschikte habitat voor deze soorten.

Dagvlinders

Er zijn geen beschermde soorten aangetroffen. Er is in het onderzoeksgebieden geen geschikt leefgebied aanwezig voor beschermde soorten.

Libellen

Er zijn geen beschermde soorten aangetroffen. Er is in het onderzoeksgebied geen geschikt leefgebied aanwezig voor beschermde soorten.

Kevers en mieren

Er zijn geen beschermde soorten aangetroffen. Er is in het onderzoeksgebied geen geschikt leefgebied aanwezig voor beschermde soorten.

Vissen en kreeftachtige

Er zijn geen beschermde soorten aangetroffen. Er is in het onderzoeksgebied geen geschikt leefgebied aanwezig voor beschermde soorten. De sloten in het onderzoeksgebied vormen een ongeschikt habitat voor deze soorten.

6.4 Toetsingskader

Voor het verstoren van soorten van tabel 1 is geldt een algemene vrijstelling indien er sprake is van een ruimtelijke ontwikkeling en/of bestendig beheer. Voor verstoren van soorten uit tabel 2 van de Ff-wet geldt ook een vrijstelling, mits er gewerkt wordt volgens een goedgekeurde gedragscode. Wel dient rekening gehouden te worden met jaar rond beschermde nesten en leefgebieden, evenals met bezette vogelnesten. Soorten uit tabel 3 zijn beschermd. Voor het uitvoeren van werkzaamheden die leiden tot verstoring of het doden van soorten is een ontheffing noodzakelijk. Dit is ook noodzakelijk voor het uitvoeren van werkzaamheden die leiden tot verstoring of het doden van soorten, wanneer er niet gewerkt wordt volgens een goedgekeurde gedragscode.

Voorgenomen activiteit wordt gezien als 'ruimtelijke ontwikkeling'. Voor het verstoren van soorten van tabel 1 geldt een algemene vrijstelling. Deze vrijstelling geldt ook voor soorten van tabel 2 van de Ff-wet, mits er gewerkt wordt volgens een goedgekeurde gedragscode. Gelet op de voorgenomen activiteit zal dat de 'Gedragscode voor de bouw- en ontwikkelingssector' zijn. Deze is opgesteld door 'Bouwend Nederland' en de Vereniging van Nederlandse Projectontwikkeling Maatschappijen NEPROM (zie: www.NEPROM.NL). Deze gedragscode geeft aan hoe bedrijven zorgvuldig met beschermde dier- en plantensoorten op bouwplaatsen kunnen omgaan. Voor het verstoren van soorten uit tabel 3, evenals het verstoren van bezette vogelnesten en jaar rond beschermde vogelnesten dient een ontheffing aangevraagd te worden.

6.5 Samenvatting wettelijke consequenties

Flora

De voorgenomen activiteit heeft geen negatief effect op beschermde plantensoorten en heeft daarom geen wettelijke consequentie. Op basis van standplaatsfactoren en abiotische parameters kan een goede inschatting gemaakt worden van de potentie van het onderzoeksgebied en of de uitgevoerde inventarisatie voldoet aan de gestelde eisen. Nader onderzoek of het aanvragen van een ontheffing wordt niet noodzakelijk geacht.

(Broed)vogels

Er nestelen zeer waarschijnlijk ieder broedseizoen vogels in de gebouwen in het onderzoeksgebied. Dit zijn soorten waarvan uitsluitend de bezette nesten beschermd zijn, niet de oude nesten of de nestplaats. Gelet op de aard van de voorgenomen activiteit kan geen ontheffing verkregen worden voor het vernielen van bezette nesten of het verwonden/doden van vogels. De activiteit wordt namelijk niet erkend als een in de wet genoemd belang. Werkzaamheden die leiden tot het verwonden en/of doden van vogels en het verstoren/vernielen van bezette vogelnesten dienen buiten de broedtijd uitgevoerd te worden. De beste periode om de gebouwen te slopen is september-maart.

Zoogdieren; vleermuizen

Het onderzoeksgebied kan verschillende functies hebben binnen het functionele leefgebied van vleermuizen. Om het effect van de voorgenomen maatregel te kunnen toetsen, dient het effect op deze verschillende functies getoetst te worden. We onderscheiden de functies rust-/verblijfplaats, foeragegebied en vliegroute. In onderstaande alinea's wordt het effect op deze functies getoetst.

Functionaliteit als verblijfplaats

Er zijn geen aanwijzingen gevonden dat de te slopen gebouwen als verblijfplaats door vleermuizen gebruikt worden. De aanwezigheid van een verblijfplaats van één of enkele dwergvleermuizen valt op basis van het uitgevoerde onderzoek niet volledig uit te sluiten. Ervaring laat zien dat varkensstallen doorgaans niet gebruikt worden als vaste verblijfplaats door vleermuizen. Nader onderzoek wordt niet noodzakelijk geacht. De voorgenomen activiteit heeft geen wettelijke consequentie m.b.t. dit aspect van het functionele leefgebied van vleermuizen.

Functionaliteit als leefgebied; foerageergebied

Het onderzoeksgebied heeft een zeer geringe betekenis als foerageergebied voor vleermuizen. Vleermuizen foerageren meestal langs bosranden, loofbomen, (vochtig) hooiland, vijvers en ruige oevers. Tijdens periodes met veel wind en net na het uitvliegen of voor het binnenvliegen van de verblijfplaats, foerageren vleermuizen ook wel op en rond erven. Daarbij zoeken sommige soorten ook felle lampen op vanwege de aantrekkingskracht van deze lampen op insecten. De voorgenomen activiteit leidt niet tot een verslechtering van de geschiktheid van het erf als foerageergebied. Door de aanleg van erfbeplanting kan de geschiktheid van het erf als foerageergebied zelfs toenemen. De voorgenomen activiteit heeft geen wettelijke consequentie m.b.t. dit aspect van het functionele leefgebied van vleermuizen. Nader onderzoek of het aanvragen van een ontheffing wordt voor dit aspect van het functionele leefgebied niet noodzakelijk geacht.

Functionaliteit als leefgebied; vliegroutes

Op basis van gebiedskenmerken kan voldoende geconcludeerd worden over de functionaliteit van het onderzoeksgebied als vliegroute. Het onderzoeksgebied vormt geen lijnvormige landschapselement zoals houtsingel, kanaal of en laanbeplanting. Dergelijke landschapselementen worden door sommige soorten als vliegroute benut. Nader onderzoek of het aanvragen van een ontheffing naar dit aspect van het functionele leefgebied voor vleermuizen wordt niet noodzakelijk geacht. De voorgenomen activiteit heeft geen wettelijke consequentie m.b.t. dit aspect van het functionele leefgebied van vleermuizen.

Zoogdieren; grondgebonden soorten

In het onderzoeksgebied komen geen soorten voor die vermeld worden in tabel 2 en 3 van de Ff-wet. Mogelijk komen incidenteel soorten in het onderzoeksgebied voor die vermeld staan in tabel 1 van de Ff-wet zoals egel, konijn en haas. Deze soorten hebben geen vaste rust- en verblijfplaats in het onderzoeksgebied. Voor het verstoren, verwonden en doden van soorten die vermeld staan in tabel 1 geldt een algemene vrijstelling. Deze soorten komen waarschijnlijk incidenteel en in zeer lage dichtheden in het onderzoeksgebied voor zodat er geen extra maatregelen genomen hoeven te worden in het kader van de algemene zorgplicht. De voorgenomen activiteit heeft geen wettelijke consequentie. Nader onderzoek of het aanvragen van een ontheffing is voor deze soorten niet vereist.

Amfibieën en Reptielen

Amfibieën en reptielen zijn niet vastgesteld in het onderzoeksgebied. Mogelijk komen incidenteel amfibieën soorten in het onderzoeksgebied voor die vermeld staan in tabel 1 van de Ff-wet zoals gewone pad en bruine kikker. De voorgenomen activiteit heeft geen negatief effect op reptielen en amfibieën en heeft daarom geen wettelijke consequentie. Nader onderzoek of het aanvragen van een ontheffing wordt niet noodzakelijk geacht.

Dagvlinders

De voorgenomen activiteit heeft geen negatief effect op soorten zoals vermeld in tabel 2 en 3 van de Ff-wet omdat het onderzoeksgebied niet tot het functionele leefgebied van deze soorten behoort. De voorgenomen activiteit heeft geen wettelijke consequentie. Gelet op de inrichting en het gevoerde beheer is het onderzoeksgebied ongeschikt als leefgebied voor beschermde soorten. Nader onderzoek of het aanvragen van een ontheffing wordt niet noodzakelijk geacht.

Libellen

De voorgenomen activiteit heeft geen negatief effect op soorten zoals vermeld in tabel 2 en 3 van de Ff-wet omdat het onderzoeksgebied niet tot het functionele leefgebied van deze soorten behoort. De voorgenomen activiteit heeft geen wettelijke consequentie. Gelet op de inrichting en het gevoerde beheer is het onderzoeksgebied ongeschikt als leefgebied voor beschermde soorten. Er is geen geschikt leefgebied aanwezig voor beschermde libellensoorten. Nader onderzoek of het aanvragen van een ontheffing wordt niet noodzakelijk geacht.

Kevers en mieren

De voorgenomen activiteit heeft geen negatief effect op soorten zoals vermeld in tabel 2 en 3 van de Ffwet omdat het onderzoeksgebied niet tot het functionele leefgebied van deze soorten behoort. De voorgenomen activiteit heeft geen wettelijke consequentie. Gelet op de inrichting en het gevoerde beheer is het onderzoeksgebied ongeschikt als leefgebied voor beschermde soorten. Er is geen geschikt leefgebied aanwezig voor beschermde soorten. Nader onderzoek of het aanvragen van een ontheffing wordt niet noodzakelijk geacht.

Vissen en kreeftachtige

De voorgenomen activiteit heeft geen negatief effect op soorten zoals vermeld in tabel 2 en 3 van de Ffwet omdat het onderzoeksgebied niet tot het functionele leefgebied van deze soorten behoort. De voorgenomen activiteit heeft geen wettelijke consequentie. Gelet op de inrichting en het gevoerde beheer is het onderzoeksgebied ongeschikt als leefgebied voor beschermde soorten. Nader onderzoek of het aanvragen van een ontheffing wordt niet noodzakelijk geacht.

Soortgroep	Soorten planlocatie	Verbodsbepalingen*	aandachtspunt
Flora	Niet aanwezig	Niet van toepassing	geen
Zoogdieren; grondgebonden	Geen soorten van tabel 2/3.	Niet van toepassing	geen
Broedvogels tijdens broedseizoen (1)	Spreeuw, Merel	<i>Artikel 12: Verbod: zoeken, rapen, beschadigen, vernielen of uit nesten nemen van eieren</i>	Gebouwen slopen buiten broedseizoen
Broedvogels, beschermde vaste nestplaatsen	Niet aanwezig	Niet van toepassing	geen
Vleermuizen; functionaliteit van het leefgebied (foerageergebied + vliegroutes)	Onbekend	Niet van toepassing	geen
Vleermuizen; vaste verblijfplaatsen	Onbekend, zeer waarschijnlijk niet aanwezig	Niet van toepassing	geen
Reptielen	Niet aanwezig	Niet van toepassing	geen
Amfibieën	Niet aanwezig	Niet van toepassing	geen
Vissen	Niet aanwezig	Niet van toepassing	geen
Dagvlinders	Geen (aantasting van) tabel 2+3-soorten	Niet van toepassing	geen
Libellen	Geen (aantasting van) tabel 2+3-soorten	Niet van toepassing	geen
Overige ongewervelden	Niet aanwezig	Niet van toepassing	geen

(1) Het broedseizoen verschilt per soort. Indien werkzaamheden worden uitgevoerd in de periode september-februari is de kans op verstering van vogelnesten minimaal.

* Toelichting verbodsbepalingen tabel:

Artikel 2: Zorgplicht en Zorgvuldig handelen ten aanzien van alle plant- en diersoorten, al dan niet beschermd

Artikel 8: Verbod: plukken, uitsteken, vernielen, beschadigen of verwijderen van beschermde planten

Artikel 9: Verbod: opsporen, vangen, bemachtigen, doden, verwonden van beschermde dieren

Artikel 10: Verbod: opzettelijk verontrusten van beschermde dieren

Artikel 11: Verbod: wegnemen, verstoren, aantasten van verblijfplaatsen en voortplantingsplaatsen

Artikel 12: Verbod: zoeken, rapen, beschadigen, vernielen of uit nesten nemen van eieren

*Artikel 13: Verbod: onder zich hebben van beschermde planten, dieren, eieren of producten hiervan
Tabel 1. Aangetroffen of verwachte beschermde soorten (Ff-wet tabel 2 of 3) die mogelijk geschaad worden.*

6.6 Historische gegevens

Van de onderzoeksgebieden zijn geen historische gegevens bekend.

6.7 Volledigheid van het onderzoek

Het onderzoek is volledig uitgevoerd onder prima weersomstandigheden. Het volledige onderzoeksgebied is onderzocht.

7. Conclusies en advies

Voorgenomen activiteit wordt gezien als 'ruimtelijke ontwikkeling'. Voor het verstoren van soorten van tabel 1 geldt een algemene vrijstelling. Deze vrijstelling geldt ook voor soorten van tabel 2 van de Ff-wet, mits er gewerkt wordt volgens een goedgekeurde gedragscode. Gelet op de voorgenomen activiteit zal dat de 'Gedragscode voor de bouw- en ontwikkelsector' zijn. Deze is opgesteld door 'Bouwend Nederland' en de Vereniging van Nederlandse Projectontwikkeling Maatschappijen NEPROM (zie: www.NEPROM.NL). Deze gedragscode geeft aan hoe bedrijven zorgvuldig met beschermde dier- en plantensoorten op bouwplaatsen kunnen omgaan. Voor het verstoren van soorten uit tabel 3, evenals het verstoren van bezette vogelnesten en jaar rond beschermde vogelnesten dient een ontheffing aangevraagd te worden.



Er nestelen vermoedelijk ieder broedseizoen vogels in de gebouwen in het onderzoeksgebied. Deze gebouwen dienen buiten de voortplantingstijd gesloopt te worden. Het onderzoeksgebied vormt een ongeschikt habitat voor de meeste beschermde planten- en diersoorten. Mogelijk komen sommige (algemene) soorten zoogdieren en amfibieën, die vermeld staan in tabel 1 van de Ff-wet, voor in het onderzoeksgebied. Voor deze soorten geldt een algemene vrijstelling voor het verstoren, verwonden en/of doden in het kader van een 'ruimtelijke ontwikkeling'. De soorten komen incidenteel en in een dusdanig lage dichtheid voor, dat extra maatregelen in het kader van de algemene zorgplicht niet noodzakelijk zijn.

Het onderzoeksgebied ligt niet in een straal van drie kilometer van een Natura 2000-gebied. Het ligt één kilometer ten noorden van de EHS. De invloedssfeer van de voorgenomen activiteit beperkt zich tot het onderzoeksgebied en heeft geen negatief effect op gebieden erbuiten. De voorgenomen activiteit heeft geen negatief effect op de instandhoudingsdoelen van het Natura 2000-gebied of de kernkwaliteiten en omgevingscondities van de EHS. Er hoeft geen nader onderzoek uitgevoerd te worden, er hoeft geen ontheffing van de Omgevingsverordening Overijssel of natuurbeschermingswetvergunning aangevraagd te worden.

- Bijlagen:
 Bijlage 1. De natuurkalender
 Bijlage 2. Toelichting Flora- en faunawet
 Bijlage 3. Fotobijlage

Bijlage 1 Natuurkalender

	jan	feb	mrt	apr	mei	jun	jul	aug	sep	okt	nov	dec
houtopstanden												
afzetten / hakhoutbeheer												
dunnen												
verwijderen opslag / exoot, nazorg												
heg afzetten												
knotten												
opsnoeien / opkronen												
hoogstam wintersnoei												
hoogstam zomersnoei												
bomen met winterslaapplaats vogels												
vleermuisbomen zomerverblijf												
vleermuisbomen paarplaats												
das												
hazelmuis struweel en hakhoutbeheer												
boomkikker struweel												
Grazige vegetaties												
maaieren vochtig/nat grasland												
maaieren droog schraalgrasland												
Wateren												
poel opschonen												
boomkikker wateren												
geelbuikvuurpad kleinschalig												
geelbuikvuurpad grootschalig												
Gebouwen m.b.t. vleermuizen												
zomerverblijf												
winterverblijf												

-  Optimale periode voor werkzaamheden.
-  Acceptabele periode voor werkzaamheden.
De werkzaamheden verrichten onder voorwaarden zoals beschreven in protocol.
-  Geen werkzaamheden in deze periode.
Wanneer er wel gewerkt moet worden is een ontheffing verplicht.

Bijlage 2: Toelichting AMvB

Toelichting tabellen soorten Flora- en faunawet

In onderstaande tabellen staan alle beschermde soorten van de Flora- en faunawet. De tabellen zijn aan de ene kant aan de orde bij ontheffingverlening voor Artikel 75 en aan de andere kant bij vrijstellingen in het kader van het Besluit houdende wijziging van een aantal algemene maatregelen van bestuur in verband met wijziging van Artikel 75 van de Flora- en faunawet en enkele andere wijzigingen (AMvB Artikel 75). Vogelsoorten zijn in deze tabellen niet apart opgenomen. Alle vogelsoorten in Nederland zijn beschermd (behalve exoten). In de toelichting bij de tabellen staat aangegeven welk regime toepasselijk is voor vogelsoorten.

<p><u>Zoogdieren</u> aardmuis <i>Microtus agrestis</i> bosmuis <i>Apodemus sylvaticus</i> dwergmuis <i>Micromys minutus</i> bunzing <i>Mustela putorius</i> dwerfspitsmuis <i>Sorex minutus</i> egel <i>Erinaceus europaeus</i> gewone bosspitsmuis <i>Sorex araneus</i> haas <i>Lepus europaeus</i> hermelijn <i>Mustela erminea</i> huisspitsmuis <i>Crocidura russula</i> konijn <i>Oryctolagus cuniculus</i> ondergrondse woelmuis <i>Pitymys subterraneus</i> ree <i>Capreolus capreolus</i> rosse woelmuis <i>Clethrionomys glareolus</i> tweekleurige bosspitsmuis <i>Sorex coronatus</i> veldmuis <i>Microtus arvalis</i> vos <i>Vulpes vulpes</i> wezel <i>Mustela nivalis</i> woelrat <i>Arvicola terrestris</i></p> <p><u>Reptielen en amfibieën</u> bruine kikker <i>Rana temporaria</i> gewone pad <i>Bufo bufo</i> middelste groene kikker <i>Rana esculenta</i> kleine watersalamander <i>Triturus vulgaris</i> meerkikker <i>Rana ridibunda</i></p>	<p><u>Mieren</u> behaarde rode bosmier <i>Formica rufa</i> kale rode bosmier <i>Formica polyctena</i> stronkmier <i>Formica truncorum</i> zwartrugbosmier <i>Formica pratensis</i></p> <p><u>Slakken</u> wijngaardslak <i>Helix pomatia</i></p> <p><u>Vaatplanten</u> aardaker <i>Lathyrus tuberosus</i> akkerklokje <i>Campanula rapunculoides</i> brede wespenorchis <i>Epipactis helleborine</i> breed klokje <i>Campanula latifolia</i> dotterbloem <i>Caltha palustris</i> gewone vogelmelk <i>Ornithogalum umbellatum</i> grasklokje <i>Campanula rotundifolia</i> grote kaardenbol <i>Dipsacus fullonum</i> kleine maagdenpalm <i>Vinca minor</i> knikkende vogelmelk <i>Ornithogalum nutans</i> koningsvaren <i>Osmunda regalis</i> slanke sleutelbloem <i>Primula elatior</i> zwanebloem <i>Butomus umbellatus</i></p>
---	---

Tabel 3. Tabel 1 van de Ff-wet (Algemene soorten)

Toelichting tabel 1

- Als iemand activiteiten onderneemt die zijn te kwalificeren als bestendig beheer en onderhoud of bestendig gebruik of ruimtelijke ontwikkelingen, geldt een vrijstelling voor de soorten in tabel 1 voor Artikel 8 t/m 12 van de flora- & faunawet. Aan deze vrijstelling zijn geen aanvullende eisen gesteld. Voor deze activiteiten hoeft geen ontheffing aangevraagd worden.
- Voor andere activiteiten dan hierboven genoemd is voor de soorten in tabel 1 een ontheffing nodig. Een ontheffingaanvraag voor deze soorten wordt getoetst aan het criterium 'doet geen afbreuk aan gunstige staat van instandhouding van de soort' (zgn. lichte toets).

Tabel 2.

Toelichting tabel 2

Als iemand activiteiten onderneemt die zijn te kwalificeren als bestendig beheer en onderhoud of bestendig gebruik of ruimtelijke ontwikkelingen, geldt een vrijstelling voor de soorten in tabel 2 voor Artikel 8 t/m 12 van de flora- en faunawet, mits activiteiten worden uitgevoerd op basis van een door de minister van LNV goedgekeurde gedragscode. Hetzelfde geldt voor alle vogelsoorten. Een gedragscode moet door een sector of ondernemer zelf opgesteld worden en ingediend voor goedkeuring. Voor andere activiteiten dan hierboven genoemd is voor de soorten in tabel 2 een ontheffing nodig. Een ontheffingaanvraag voor deze soorten wordt getoetst aan het criterium 'doet geen afbreuk aan gunstige staat van instandhouding van de soort'. Dit is niet van toepassing op alle vogelsoorten (zie toelichting tabel 3)

<p><u>Zoogdieren</u> Damhert <i>Dama dama</i> Edelhert <i>Cervus elaphus</i> Eekhoorn <i>Sciurus vulgaris</i> Grijsje zeehond <i>Halichoerus grypus</i> Grote bosmuis <i>Apodemus flavicollis</i> Steenmarter <i>Martes foina</i> Wild zwijn <i>Sus scrofa</i></p> <p><u>Reptielen en amfibieën</u> Alpenwatersalamander <i>Triturus alpestris</i> Levendbarende hagedis <i>Lacerta vivipara</i></p> <p><u>Dagvlinders</u> Moerasparelmoervlinder <i>Euphydryas aurinia</i> Vals heideblauwtje <i>Lycaeides idas</i></p> <p><u>Vissen</u> Bermpje <i>Noemacheilus barbatulus</i> Kleine modderkruiper <i>Cobitis taenia</i> Meerval <i>Silurus glanis</i> Rivierdonderpad <i>Cottus gobio</i></p> <p><u>Vaatplanten</u> Aangebrande orchis <i>Orchis ustulata</i> Aapjesorchis <i>Orchis simia</i> Beenbreek <i>Narthecium ossifragum</i> Bergklokje <i>Campanula rhomboidalis</i> Bergnachtorchis <i>Platanthera chlorantha</i> Bijenorchis <i>Ophrys apifera</i> Blaasvaren <i>Cystopteris fragilis</i> Blauwe zeedistel <i>Eryngium maritimum</i> Bleek bosvogeltje <i>Cephalanthera damasonium</i> Bokkenorchis <i>Himantoglossum hircinum</i> Brede orchis <i>Dactylorhiza majalis majalis</i> Bruinrode wespenorchis <i>Epipactis atrorubens</i> Daslook <i>Allium ursinum</i> Dennenorchis <i>Goodyera repens</i> Duitse gentiaan <i>Gentianella germanica</i> Franjgentiaan <i>Gentianella ciliata</i> Geelgroene wespenorchis <i>Epipactis muelleri</i> Gele helmblom <i>Pseudofumaria lutea</i> Gevlekte orchis <i>Dactylorhiza maculata</i> Groene nachtorchis <i>Coeloglossum viride</i> Groensteel <i>Asplenium viride</i> Grote keverorchis <i>Listera ovata</i> Grote muggenorchis <i>Gymnadenia conopsea</i> Gulden sleutelbloem <i>Primula veris</i> Harlekijn <i>Orchis morio</i> Herfstschroeforchis <i>Spiranthes spiralis</i> Hondskruid <i>Anacamptis pyramidalis</i> Honingorchis <i>Herminium monorchis</i> Jeneverbes <i>Juniperus communis</i> Klein glaskruid <i>Parietaria judaica</i> kleine keverorchis <i>Listera cordata</i> kleine zonnedauw <i>Drosera intermedia</i> klokjesgentiaan <i>Gentiana pneumonanthe</i></p>	<p>kluwenklokje <i>Campanula glomerata</i> koraalwortel <i>Corallorhiza trifida</i> kruisbladgentiaan <i>Gentiana cruciata</i> lange ereprijs <i>Veronica longifolia</i> lange zonnedauw <i>Drosera anglica</i> mannetjesorchis <i>Orchis mascula</i> maretak <i>Viscum album</i> moeraswespenorchis <i>Epipactis palustris</i> muurbloem <i>Erysimum cheiri</i> parnassia <i>Parnassia palustris</i> pijlscheefkelk <i>Arabis hirsuta sagittata</i> poppenorchis <i>Aceras anthropophorum</i> prachtklokje <i>Campanula persicifolia</i> purperorchis <i>Orchis purpurea</i> rapunzelklokje <i>Campanula rapunculus</i> rechte driehoeksvaren <i>Gymnocarpium robertianum</i> rietorchis <i>Dactylorhiza majalis praetermissa</i> ronde zonnedauw <i>Drosera rotundifolia</i> rood bosvogeltje <i>Cephalanthera rubra</i> ruig klokje <i>Campanula trachelium</i> schubvaren <i>Ceterach officinarum</i> slanke gentiaan <i>Gentianella amarella</i> soldaatje <i>Orchis militaris</i> spaanse ruiter <i>Cirsium dissectum</i> steenanjer <i>Dianthus deltoides</i> steenbreekvaren <i>Asplenium trichomanes</i> stengelloze sleutelbloem <i>Primula vulgaris</i> stengelomvattend havikskruid <i>Hieracium amplexicaule</i> stijf hardgras <i>Catapodium rigidum</i> tongvaren <i>Asplenium scolopendrium</i> valkruid <i>Arnica montana</i> veenmosorchis <i>Hammarbya paludosa</i> veldgentiaan <i>Gentianella campestris</i> veldsalie <i>Salvia pratensis</i> vleeskleurige orchis <i>Dactylorhiza incarnata</i> vliegenorchis <i>Ophrys insectifera</i> vogelnestje <i>Neottia nidus-avis</i> voorjaarsadonis <i>Adonis vernalis</i> wantsenorchis <i>Orchis coriophora</i> waterdrieblad <i>Menyanthes trifoliata</i> weideklokje <i>Campanula patula</i> welriekende nachtorchis <i>Platanthera bifolia</i> wilde gage <i>Myrica gale</i> wilde herfsttijloos <i>Colchicum autumnale</i> wilde kievitsbloem <i>Fritillaria meleagris</i> wilde marjolein <i>Origanum vulgare</i> wit bosvogeltje <i>Cephalanthera longifolia</i> witte muggenorchis <i>Pseudorchis albida</i> zinkviooltje <i>Viola lutea calaminaria</i> zomerklokje <i>Leucjum aestivum</i> zwartsteel <i>Asplenium adiantum-nigrum</i></p> <p><u>Kevers</u> vliegend hert <i>Lucanus cervus</i></p> <p><u>Kreeftachtige</u> rivierkreeft <i>Astacus astacus</i></p>
--	---

Tabel

4. Tabel 2 van de Ff-wet.

Toelichting tabel 3

Als iemand activiteiten onderneemt die zijn te kwalificeren als bestendig beheer en onderhoud of bestendig gebruik, geldt een vrijstelling voor de soorten in tabel 3 voor Artikel 8 t/m 12 van de flora & faunawet, mits activiteiten worden uitgevoerd op basis van een door de minister van LNV goedgekeurde gedragscode. Deze vrijstelling is enigszins beperkt; voor activiteiten die zijn te kwalificeren als bestendig beheer en onderhoud in de landbouw en bosbouw en bestendig gebruik geldt geen vrijstelling voor Artikel 10 van de flora- en faunawet. Ook niet op basis van een gedragscode. Een gedragscode moet door een sector of ondernemer zelf opgesteld worden en ingediend voor goedkeuring. Als iemand activiteiten onderneemt die zijn te kwalificeren als ruimtelijke ontwikkeling, geldt voor soorten in tabel 3 geen vrijstelling. Ook niet op basis van een gedragscode. Hiervoor is een ontheffing nodig. Voor andere activiteiten dan hierboven genoemd is voor de soorten in tabel 3 een ontheffing nodig.

Een ontheffingaanvraag voor de soorten van tabel 3 wordt getoetst aan drie criteria:

- 1) er is sprake van een in of bij de wet genoemd belang¹;
- 2) er is geen alternatief;
- 3) doet geen afbreuk aan gunstige staat van instandhouding van de soort. Deze drie criteria vormen de zgn. uitgebreide toets. De drie criteria staan naast elkaar en niet na elkaar (aan alle drie moet voldaan zijn).

De uitgebreide toets voor ontheffingverlening geldt ook voor alle vogelsoorten.

¹ - onderzoek en onderwijs
- re-populatie en herintroductie
- bescherming van flora en fauna
- veiligheid van het luchtverkeer
- volksgezondheid of openbare veiligheid
- dwingende redenen van openbaar belang
- het voorkomen van ernstige schade aan vormen van eigendom
- belangrijke overlast veroorzaakt door dieren
- uitvoering van werkzaamheden in het kader van bestendig beheer en onderhoud in de landbouw en bosbouw
- bestendig gebruik
- uitvoering van werkzaamheden in het kader van ruimtelijke inrichting of ontwikkeling

Tabel 3: soorten bijlage IV HR/bijlage 1 AMvB

Bijlage 1 AMvB

Zoogdieren

das *Meles meles*
boomarter *Martes martes*
eikelmuis *Eliomys quercinus*
gewone zeehond *Phoca vitulina*
veldspitsmuis *Crocidura leucodon*
waterspitsmuis *Neomys fodiens*

Reptielen en amfibieën

adder *Vipera berus*
hazelworm *Anguis fragilis*
ringslang *Natrix natrix*
vinpootsalamander *Triturus helveticus*
vuursalamander *Salamandra salamandra*

Vissen

beekprik *Lampetra planeri*
bittervoorn *Rhodeus cericeus*
elrits *Phoxinus phoxinus*
gestippelde alver *Alburnoides bipunctatus*
grote modderkruiper *Misgurnus fossilis*
rivierprik *Lampetra fluviatilis*

Dagvlinders

bruin dikkopje *Erynnis tages*
dwergblauwtje *Cupido minimus*
dwergdikkopje *Thymelicus acteon*
groot geaderd witje *Aporia crataegi*
grote ijsvogelvlinder *Limenitis populi*
heideblauwtje *Plebejus argus*
iepepage *Strymonidia w-album*
kalkgraslanddikkopje *Spialia sertorius*
keizersmantel *Argynnis paphia*
klaverblauwtje *Cyaniris semitargus*
purperstreepparelmoervlinder *Brenthis ino*
rode vuurvlinder *Palaeochrysophanus hippothoe*
rouwmantel *Nymphalis antiopa*
tweekleurig hooibeestje *Coenonympha arcania*
veenbesparelmoervlinder *Bolaria aquilonais*
veenhooibeestje *Coenonympha tullia*
veldparelmoervlinder *Melitaea cinxia*
woudparelmoervlinder *Melitaea diamina*
zilvervlek *Clossiana euphrosyne*

Vaatplanten

groot zee gras *Zostera marina*

Bijlage IV HR

Zoogdieren

baardvleermuis *Myotis mystacinus*
bechstein's vleermuis *Myotis bechsteinii*
bever *Castor fiber*
bosvleermuis *Nyctalus leisleri*
brandt's vleermuis *Myotis brandtii*
bruinvis *Phocoena phocoena*
euraziatische lynx *Lynx lynx*
franjestaat *Myotis nattereri*
gewone dolfijn *Delphinus delphis*
gewone dwergvleermuis *Pipistrellus pipistrellus*
gewone grootoorvleermuis *Plecotus auritus*
grijze grootoorvleermuis *Plecotus austriacus*
grote hoefijzerneus *Rhinolophus ferrumequinum*
hamster *Cricetus cricetus*

hazelmuis *Muscardinus avellanarius*
ingekorven vleermuis *Myotis emarginatus*
kleine dwergvleermuis *Pipistrellus pygmaeus*
kleine hoefijzerneus *Rhinolophus hipposideros*
laatvlieger *Eptesicus serotinus*
meervleermuis *Myotis dasycneme*
mopsvleermuis *Barbastella barbastellus*
nathusius' dwergvleermuis *Pipistrellus nathusii*
noordse woelmuis *Microtus oeconomus*
otter *Lutra lutra*
rosse vleermuis *Nyctalus noctula*
tuimelaar *Tursiops truncatus*
tweekleurige vleermuis *Vespertilio murinus*
vale vleermuis *Myotis myotis*
watervleermuis *Myotis daubentonii*
wilde kat *Felis silvestris*
witflankdolfijn *Lagenorhynchus acutus*
witsnuitdolfijn *Lagenorhynchus albirostris*

Reptielen en amfibieën

boomkikker *Hyla arborea*
geelbuikvuurpad *Bombina variegata*
gladde slang *Coronella austriacus*
heikikker *Rana arvalis*
kamsalamander *Triturus cristatus*
knoflookpad *Pelobates fuscus*
muurhagedis *Podarcis muralis*
poelkikker *Rana lessonae*
rugstreep pad *Bufo calamita*
vroedmeesterpad *Alytes obstetricans*
zandhagedis *Lacerta agilis*

Dagvlinders

donker pimperlblauwtje *Maculinea nausithous*
grote vuurvlinder *Lycaena dispar*
pimperlblauwtje *Maculinea telegonus*
tijmblauwtje *Maculinea arion*
zilverstreephoibeestje *Coenonympha hero*

Libellen

bronslibel *Oxygastra curtisii*
gaffellibel *Ophiogomphus cecilia*
gevlekte witsnuitlibel *Leucorrhinia pectoralis*
groene glazenmaker *Aeshna viridis*
noordse winterjuffer *Sympetma paedisca*
oostelijke witsnuitlibel *Leucorrhinia albifrons*
rivierrombout *Stylurus flavipes*
sierlijke witsnuitlibel *Leucorrhinia caudalis*

Vissen

houting *Conegonus oxyrrhynchus*
steur *Acipenser sturio*

Vaatplanten

drijvende waterweegbree *Luronium natans*
groenknolorchis *Liparis loeselii*
kruipend moerasscherm *Apium repens*
zomerschroeforchis *Spiranthes aestivalis*

Kevers

brede geelrandwaterroofkever *Dytiscus latissimus*
gestreepte waterroofkever *Graphoderus bilineatus*
heldenbok *Cerambyx cerdo*
juchtleerkever *Osmoderma eremita*

Tweekleppigen

bataafse stroommossel *Unio crassus*

Tabel 5. Tabel 3 van de Ff-wet : Soorten bijlage IV HR (+ Platte schijfhoren) / bijlage 1 AMvB (zie volgende bladzijde)

Bijlage 3. Fotobijlage
Impressie van het onderzoeksgebied;



