

QuickScan Natuurwaardenonderzoek Lemelerweg 42 Luttenberg

Effectbeoordeling in het kader van de Omgevingswet, Natuurnetwerk Nederland en Natura 2000

Colofon

QuickScan natuurwaardenonderzoek Lemelerweg 42 Luttenberg

Effectbeoordeling in het kader van de Omgevingswet, Natuurnetwerk Nederland en Natura 2000

Uitgevoerd door:
Natuurbank Overijssel
Correspondentieadres:
Nobelstraat 7-5
7131 PZ Lichtenvoorde

BTW-ID: NL001388212B56
E: info@natuurbankoverijssel.nl
Tel: 0850-509852



Opdrachtgever: Biedt Ruimte

Abonnementhouder van de Nationale Databank Flora en Fauna



Projectnummer en versie: 6301 versie 1.0	Status: definitief
Ligging plangebied: Lemelerweg 42 Luttenberg	Rapportdatum: 11-03-2024
Auteur: J. Tamminga	Veldwerk uitgevoerd door: N. Sessink

De vermelde medewerkers in deze rapportage zijn akkoord met openbaring van zijn of haar persoonsgegevens in het kader van de AVG-privacy wetgeving.

Inhoudsopgave

SAMENVATTING.....	4
HOOFDSTUK 1 INLEIDING.....	6
HOOFDSTUK 2 HET PLANGEBIED	7
2.1 Situering	7
2.2 Beschrijving van het plangebied.....	8
HOOFDSTUK 3 VOORGENOMEN ACTIVITEITEN	9
3.1 Algemeen	9
3.2 Mogelijk effect van de voorgenomen activiteiten op beschermde soorten en/of –gebieden	10
3.3 Vaststellen van de invloedssfeer	10
3.4 Vaststellen van het onderzoeksgebied	10
HOOFDSTUK 4 TOETSINGSKADERS	11
4.1 Algemeen	11
4.2 Omgevingswet; Natura 2000.....	11
4.3 Omgevingswet; Soortenbescherming	11
4.4 Specifieke zorgplicht.....	12
4.5 Beleid ten aanzien van het Natuurnetwerk Nederland	14
HOOFDSTUK 5 GEBIEDSBESCHERMING	15
5.1 Algemeen	15
5.2 Natuurnetwerk Nederland	15
5.3 Natura 2000.....	16
5.4 Slotconclusie.....	18
HOOFDSTUK 6 SOORTENBESCHERMING	19
6.1 Verwachting en bureauonderzoek	19
6.2 Veldonderzoek	19
6.3 Resultaten	21
6.4 Wettelijke consequenties van de beoogde ingreep.....	24
6.5 Historische gegevens en overige bronnen	26
6.6 Volledigheid van het onderzoek.....	26
HOOFDSTUK 7 CONCLUSIES.....	27
Bijlagen	29
Bijlage 1. De Natuurkalender	29
Bijlage 2 Toelichting Omgevingswet flora- en fauna-activiteit	30
Bijlage 3. Fotobijlage	35
Bijlage 4. Geraadpleegde bronnen.....	38
Bijlage 5. Jaarrond beschermde vogelnesten in Overijssel	39

SAMENVATTING

Er zijn concrete plannen om 4 schuren te slopen en een woning met bijgebouw nieuw te bouwen. Vervolgens wordt het gehele plan landschappelijk ingepast. Als gevolg van deze voorgenomen activiteiten kan overtreding van de Omgevingswet op voorhand niet uitgesloten worden. Daarom is Natuurbank Overijssel gevraagd om de wettelijke consequenties van de voorgenomen activiteiten in het kader van de Omgevingswet in beeld te brengen. In voorliggend rapport worden de bevindingen van het uitgevoerde onderzoek gepresenteerd. Naast een beschrijving van het onderzoeksgebied, de onderzoeksopzet en de resultaten van het onderzoek, worden de wettelijke consequenties van de voorgenomen activiteiten weergegeven.

In het kader van het natuurwaardenonderzoek is het plangebied op 5 maart 2024 tijdens de daglichtperiode (ochtend) bezocht. Het onderzoeksgebied is te voet onderzocht op de aanwezigheid en potentiële aanwezigheid van beschermde flora- en faunawaarden. Het gebied is visueel en auditief onderzocht.

Resultaten toetsing aan wet- en regelgeving voor beschermde gebieden:

Het plangebied behoort niet tot Natuurnetwerk Nederland of Natura 2000-gebied. Vanwege de ligging buiten het Natuurnetwerk Nederland, hoeft voorgenomen initiatief niet getoetst te worden aan provinciale beleidsregels ten aanzien van de bescherming van het NNN (geen externe werking). Een negatief effect op Natura 2000-gebied, als gevolg van de emissie van stikstofoxiden, kan niet op voorhand uitgesloten worden. Om te onderzoeken of uitvoering van de voorgenomen activiteiten leidt tot een toename van stikstofdepositie op stikstofgevoelige habitattypen in Natura 2000-gebied, dient een stikstofberekening uitgevoerd te worden voor de ontwikkel- en gebruiksfase. Deze berekening is reeds uitgevoerd door BiedtRuimte. Overige negatieve effecten op Natura 2000-gebied kunnen worden uitgesloten.

Resultaten toetsing aan wet- en regelgeving voor beschermde soorten:

De inrichting en het gevoerde beheer maken het plangebied niet tot een geschikte groeiplaats voor beschermde plantensoorten, maar wel tot geschikt functioneel leefgebied voor verschillende beschermde dieren. Het plangebied wordt door beschermde diersoorten hoofdzakelijk benut als foerageergebied, maar mogelijk nestelen er vogels en bezetten grondgebonden zoogdieren rust of voortplantingsplaats. Vleermuizen en amfibieën bezetten geen vaste (winter)rust- of voortplantingsplaats in het plangebied.

Als gevolg van het rooien van de beplanting, het verwijderen van de erfbeplanting en hagen en het slopen van de vier schuren tijdens de voortplantingsperiode van vogels wordt mogelijk een bezet vogelnest verstoord, beschadigd of vernield. Van de in het plangebied nestelende vogelsoorten is uitsluitend het bezette nest beschermd, niet het oude nest of de nestplaats. Voor het beschadigen of vernielen van een bezet nest (eieren) of het doden van een vogel kan geen omgevingsvergunning flora- en fauna-activiteit verkregen worden omdat de voorgenomen activiteit niet als een in de wet genoemd belang wordt beschouwd. Werkzaamheden die kunnen leiden tot het verstoren of vernielen van vogelnesten dienen buiten de voortplantingsperiode van vogels uitgevoerd te worden. De meest geschikte periode om de voorgenomen activiteiten uit te voeren is augustus-februari.

Mogelijk wordt een beschermd grondgebonden zoogdier gedood en wordt een vaste rust- of voortplantingsplaats beschadigd of vernield, als gevolg van uitvoering van de voorgenomen activiteiten. Voor de grondgebonden zoogdieren, die een vaste rust- en/of voortplantingsplaats in het plangebied bezetten, geldt een vrijstelling van de verbodsbepaling 'beschadigen/vernielen van vaste rust- en voortplantingsplaatsen'. Voor het doden van beschermde grondgebonden zoogdieren geldt geen vrijstelling. Om te voorkomen dat beschermde grondgebonden opzettelijk gedood worden, dienen ze weggevangen te worden, of dient het werkterrein natuurvrij gemaakt te worden, zodat de dieren op eigen beweging vertrekken. Voor het natuurvrij maken van het werkterrein is geen omgevingsvergunning flora- en fauna-activiteit vereist. Indien er zorgvuldig gehandeld wordt, worden er geen beschermde grondgebonden zoogdieren gedood.

Indien de werkzaamheden uitgevoerd worden zonder voorbereiding, kan niet uitgesloten worden dat een beschermd amfibie gedood wordt. Ook worden mogelijk vaste (winter)rustplaatsen van een beschermd amfibie beschadigd of vernield. Voor beschermde amfibieënsoorten die een vaste (winter)rustplaats in het plangebied bezetten, geldt een vrijstelling van de verbodsbepaling 'beschadigen/vernielen van vaste rust- en voortplantingsplaats'. Er geldt geen vrijstelling voor het opzettelijk doden van amfibieën. Om te voorkomen dat beschermde amfibieën gedood worden dient het werkterrein natuurvrij gemaakt te worden, zodat deze dieren op eigen beweging vertrekken of dienen ze weggevangen te worden (en elders losgelaten). Indien er zorgvuldig gehandeld wordt, worden er geen beschermde amfibieën gedood en leidt uitvoering van de voorgenomen activiteiten niet tot wettelijke consequenties.

De betekenis van het plangebied als foerageergebied neemt voor verschillende beschermde diersoorten niet af. Het uitvoeren van de voorgenomen activiteiten leidt niet tot wettelijke consequenties.

Resultaten van toetsing aan wet- en regelgeving voor beschermde soorten en gebieden samengevat:

- Beplanting rooien en de vier schuren slopen buiten de voortplantingsperiode van vogels (of broedvogelscan uitvoeren);
- Geen beschermde grondgebonden zoogdieren en amfibieën doden (zorgvuldig werken, wegvangen of werkterrein natuurvrij maken);
- Stikstofberekening uitvoeren (gebruiks- en ontwikkelfase). Deze berekening is reeds uitgevoerd door BiedtRuimte.

HOOFDSTUK 1 INLEIDING

Er zijn concrete plannen om 4 schuren te slopen en een woning met bijgebouw te realiseren. Vervolgens wordt het gehele plan landschappelijk ingepast. Als gevolg van deze voorgenomen activiteiten kan overtreding van de Omgevingswet op voorhand niet uitgesloten worden. Daarom is Natuurbank Overijssel gevraagd om de wettelijke consequenties van de voorgenomen activiteiten in het kader van de Omgevingswet in beeld te brengen. In voorliggend rapport worden de bevindingen van het uitgevoerde onderzoek gepresenteerd. Naast een beschrijving van het onderzoeksgebied, de onderzoeksopzet en de resultaten van het onderzoek, worden de wettelijke consequenties van de voorgenomen activiteiten weergegeven.

Er is in het onderzoeksgebied gekeken naar de (potentiële) aanwezigheid van beschermde planten en dieren en beschermde nesten, holen, vaste rust- en voortplantingsplaatsen en andere beschermde functies. Ook is onderzocht of de voorgenomen activiteiten een negatief effect hebben op beschermd (natuur)gebied.

Op basis van de onderzoeksresultaten worden de wettelijke consequenties bepaald van de voorgenomen activiteiten in het kader van de Omgevingswet (soorten en Natura 2000-gebied) en de Omgevingsverordening Overijssel (Natuurnetwerk Nederland).

Doel van deze rapportage:

De QuickScan natuurwaardenonderzoek is uitgevoerd als één van de verschillende (milieu)onderzoeken in het kader van besluitvorming binnen de Ruimtelijke Ordening (doorgaans het verkrijgen van een Omgevingsvergunning). Het onderzoek is uitgevoerd om antwoord te kunnen geven op de vraag: is er sprake van een goede ruimtelijke ordening (is de voorgenomen activiteit uitvoerbaar?). Het is nadrukkelijk geen ecologisch werkprotocol dat opgesteld wordt om te voorkomen dat de Omgevingswet flora- en fauna-activiteit overtreden wordt als gevolg van de voorgenomen activiteiten. De Omgevingswet is tijdens de uitvoering van voorgenomen activiteiten altijd van toepassing en het is aan de uitvoerende partijen om de noodzakelijke zorgvuldigheid te betrachten tijdens de uitvoering. Om een goed ecologisch werkprotocol op te kunnen stellen is meer detailinformatie vereist, zoals de planning in uitvoering, in te zetten materieel en informatie over type bebouwing, bouwwijze, materiaalgebruik etc. Dit valt buiten de reikwijdte van deze studie

HOOFDSTUK 2 HET PLANGEBIED

2.1 Situering

Het plangebied is gesitueerd op het adres Lemelerweg 42 te Luttenberg, gemeente Raalte. Het adres ligt circa 100 meter ten westen van de woonkern Luttenberg en ligt in landelijk gebied. Het plangebied ligt in landelijk gebied en wordt omgeven door agrarisch cultuurland, grenst aan de oost-, zuid- en westzijde intensief grasland en grenst aan de noordzijde aan de openbare weg (Lemelerweg). Op de onderstaande afbeelding wordt de globale ligging van het plangebied weergegeven op een topografische kaart.

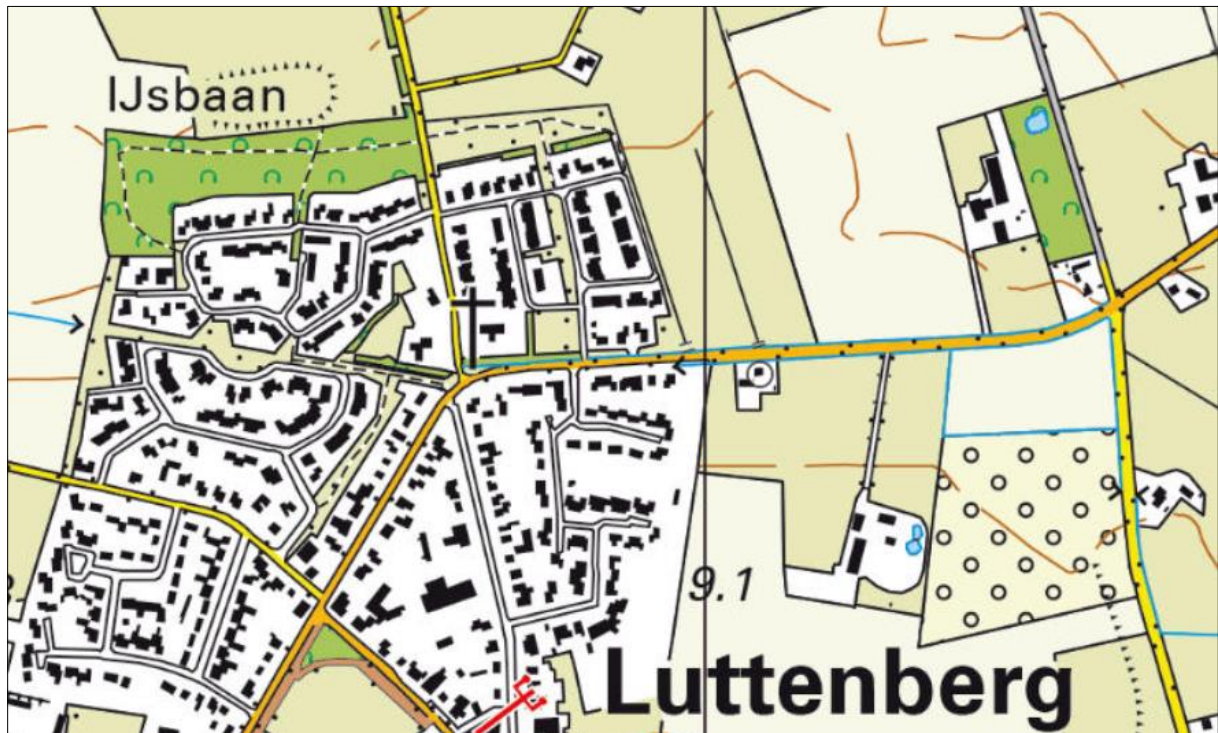

Globale ligging van het plangebied. De ligging van het plangebied wordt met de rode cirkel aangeduid (bron: topotijdreis.nl).

2.2 Beschrijving van het plangebied

Het plangebied vormt een deel van een woonerf en bestaat uit bebouwing (4 schuren), erfbeplanting (hagen, struiken en bomen), erfverharding en grasland. Het grasland bestaat uit intensief beheerd grasland. Grenzend aan het grasland en de meest noordelijke schuur is erfbeplanting in de vorm van een haag, een conifeer en struiken aanwezig.

De bebouwing in het plangebied bestaat uit vier schuren. De meest noordelijk gelegen schuur op het erf beschikt over gemetselde buitengevels (zonder luchtspouw). De twee centraal gelegen schuren in het plangebied zijn volledig van hout. De meest zuidelijk gelegen schuur beschikt over buitenwanden van damwandplaten. Alle andere schuren beschikken over een golfplaten gedekt dak (zonder isolatie). Op onderstaande afbeelding wordt de begrenzing van het plangebied weergegeven. Voor een verbeelding van de huidige situatie wordt verwezen naar de fotobijlage.

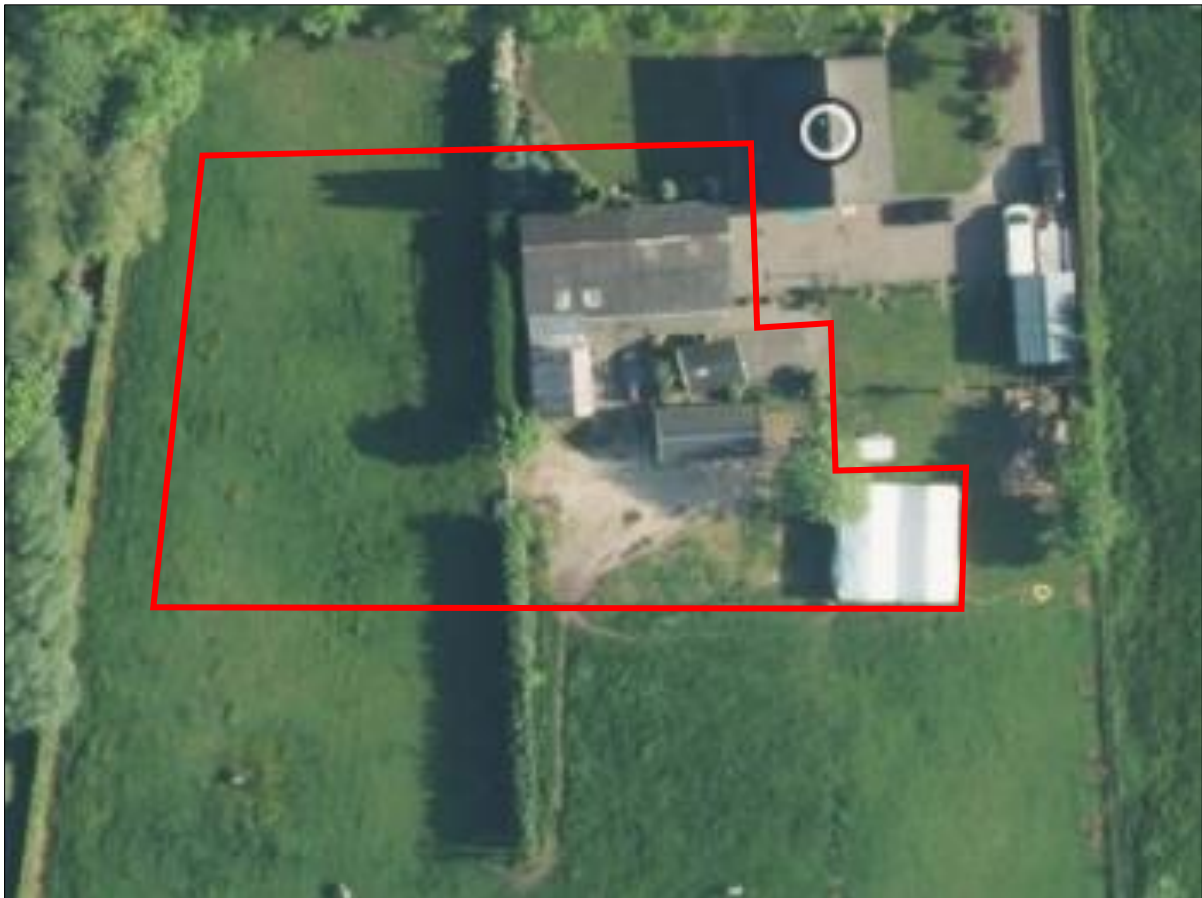

Luchtfoto met de begrenzing van het plangebied, aangegeven met de rode lijn (bron: topotijdreis.nl).

HOOFDSTUK 3 VOORGENOMEN ACTIVITEITEN

3.1 Algemeen

Er zijn concrete plannen om een woning en een schuur te bouwen. Om deze nieuwbouw te realiseren dienen de vier schuren in het plangebied gesloopt te worden, dient één boom geroid, hagen verwijderd te worden, erfbeplanting verwijderd te worden en de aanwezige erfverharding in het plangebied verwijderd te worden. Het erf wordt nadien landschappelijk ingepast middels het aanplant van erfbeplanting en aanleg van erfverharding. Voor het in verbinding brengen van de wooneenheden met de openbare weg de Lemelerweg wordt een nieuwe oprit aangelegd. Op onderstaande afbeelding wordt een plattegrond met een verbeelding van het wenselijk eindbeeld weergegeven.



Plattegrond met een verbeelding van het wenselijk eindbeeld (bron: BiedtRuimte).

De volgende activiteiten worden getoetst op relevantie t.a.v. de Omgevingswet flora- en fauna-activiteit :

- Rooien beplanting;
- Verwijderen erfverharding;
- Slopen schuren;
- Bouwrijp maken bouwterrein;
- Bouwen nieuwe woning en schuur;
- Landschappelijk inpassen volledig plan middels aanplant van erfbeplanting en aanleg van erfverharding;
- Aanleg van een nieuwe oprit;
- Bewonen nieuwe woning;

3.2 Mogelijk effect van de voorgenomen activiteiten op beschermde soorten en/of –gebieden

De voorgenomen activiteiten hebben mogelijk een negatieve invloed op beschermde soorten en beschermd (natuur)gebied. We onderscheiden de volgende negatieve invloeden:

Mogelijke tijdelijke invloeden:

- Verstoren rust- en voortplantingsplaatsen als gevolg van geluid, stof en trillingen tijdens de werkzaamheden;

Mogelijke permanente invloeden:

- Mogelijk afname/verdwijnen van beschermde vaste rust- of voortplantingsplaatsen en/of jaarrond beschermde nesten;

3.3 Vaststellen van de invloedsfeer

Naast een tijdelijk effect in het onderzoeksgebied, kan het voorkomen dat een voorgenomen activiteit een negatief effect heeft op beschermde soorten of beschermd natuurgebied buiten het onderzoeksgebied. Dit noemen we de invloedsfeer. De omvang van de invloedsfeer wordt bepaald door de duur, aard en omvang van de tijdelijke en/of permanente nieuwe situatie. Het effect van de voorgenomen activiteit op een beschermde soort verschilt per soort en/of soortgroep. In deze studie wordt gekeken naar de uitvoering van de bouw-, sloop- en rooiwerkzaamheden en het bewonen van de nieuwe woning.

Beoordeling van de invloedsfeer van de voorgenomen activiteit:

Om de effecten van een voorgenomen activiteiten goed in beeld te kunnen brengen, is het soms van belang ook buiten het plangebied te kijken. In voorliggend geval grenst het plangebied aan de openbare weg en agrarisch cultuurland. Het agrarisch cultuurland bestaat uit een intensief beheert grasland. Tevens grenst het perceel aan de naastgelegen woonkern Luttenberg waardoor het perceel niet geschikt geacht wordt voor diverse beschermde soorten om een vaste (winter)rust- of voortplantingsplaats te bezetten. Er is geen aanleiding te veronderstellen dat beschermde soorten en/of -waarden buiten het plangebied op een dusdanige wijze aangetast worden, dat dit leidt tot wettelijke consequenties.

3.4 Vaststellen van het onderzoeksgebied

Het onderzoeksgebied is gelijk aan het plangebied.

HOOFDSTUK 4 TOETSINGSKADERS

4.1 Algemeen

In dit Hoofdstuk worden de diverse toetsingskaders toegelicht waaraan het initiatief getoetst wordt.

4.2 Omgevingswet; Natura 2000

Het gebiedsbeschermingsdeel van de Omgevingswet heeft als doel het beschermen van Natura 2000-gebieden (Vogelrichtlijn- en/of Habitatrichtlijngebieden) in Nederland. Projecten die significante gevolgen voor deze gebieden kunnen hebben, zijn in beginsel – zonder vergunning – niet toegestaan. Ook het vaststellen van plannen zoals een bestemmingsplan of een inpassingsplan is niet toegestaan, indien het betreffende plan significante gevolgen kan hebben voor Natura 2000-gebieden. Naast directe effecten (bijv. ruimtebeslag), dient ook gekeken te worden naar indirecte effecten als gevolg van externe werking (bijv. door geluid, licht en stikstofdepositie). De eerste stap in de toetsing is vaak een voor toets. Als significante gevolgen in de voor toets niet op voorhand met zekerheid kunnen worden uitgesloten, dan is een passende beoordeling noodzakelijk. In dat geval is voor een project een Omgevingsvergunning noodzakelijk.

4.3 Omgevingswet; Soortenbescherming

In de Omgevingswet (Bal; Besluit activiteit leefomgeving) is de soortenbescherming in Nederland geregeld. In de wet zijn lijsten opgenomen met beschermde soorten. In de Omgevingswet worden drie verschillende beschermingsregimes gehanteerd waaraan verschillende verbodsbepalingen zijn gekoppeld:

Soorten Vogelrichtlijn (Artikel 11.37 t/m Artikel 11.40 Bal):

1. Het verbod, bedoeld in artikel 5.1, tweede lid, aanhef en onder g, van de wet, om zonder omgevingsvergunning een flora- en fauna-activiteit te verrichten, geldt voor:

- a. het opzettelijk doden of opzettelijk vangen van, van nature in Nederland in het wild levende vogels van soorten als bedoeld in artikel 1 van de vogelrichtlijn;
- b. het opzettelijk vernielen of opzettelijk beschadigen van nesten, rustplaatsen en eieren van vogels als bedoeld onder a, of het opzettelijk wegnemen van nesten van die vogels;
- c. het rapen en onder zich hebben van eieren van vogels als bedoeld onder a; of
- d. het opzettelijk storen van vogels als bedoeld onder a.

2. Het verbod geldt niet, als:

- a. het verrichten van die activiteit op grond van een andere wet is toegestaan en is voldaan aan de artikelen 9, eerste en tweede lid, en 13 van de vogelrichtlijn; of
- b. de activiteit uitvoering geeft aan:

- 1°. een instandhoudingsmaatregel als bedoeld in de artikelen 3, eerste lid en tweede lid, onder b, c en d, en 4, eerste lid, eerste zin, en tweede lid, van de vogelrichtlijn of artikel 6, eerste lid, van de habitatrichtlijn; of
- 2°. een passende maatregel als bedoeld in artikel 6, tweede lid, van de habitatrichtlijn.

3. Het verbod op het opzettelijk storen van vogels, bedoeld in het eerste lid, onder d, geldt niet, als het storen niet van wezenlijke invloed is op de staat van instandhouding van de vogelsoort.

Soorten Habitatrichtlijn (Artikel 11.46 t/m Artikel 11.48 Bal);

Het verbod, bedoeld in artikel 5.1, tweede lid, aanhef en onder g, van de wet, om zonder omgevingsvergunning een flora- en fauna-activiteit te verrichten, geldt voor:

- a. het in hun natuurlijk verspreidingsgebied opzettelijk doden of opzettelijk vangen van in het wild levende dieren van soorten, genoemd in bijlage IV, onder a, bij de habitatrichtlijn, bijlage II bij het verdrag van Bern of bijlage I bij het verdrag van Bonn;
- b. het opzettelijk verstoren van dieren als bedoeld onder a;
- c. het in de natuur opzettelijk vernielen of rapen van eieren van dieren als bedoeld onder a;

- d. het beschadigen of vernielen van de voortplantingsplaatsen of rustplaatsen van dieren als bedoeld onder a; en
- e. het opzettelijk plukken en verzamelen, afsnijden, ontwortelen of vernielen van planten van soorten, genoemd in bijlage IV, onder b, bij de habitatrichtlijn of bijlage I bij het verdrag van Bern, in hun natuurlijke verspreidingsgebied.

Andere Soorten (Artikel 11.54 Bal)

Het verbod, bedoeld in artikel 5.1, tweede lid, aanhef en onder g, van de wet, om zonder omgevingsvergunning een flora- en fauna-activiteit te verrichten, geldt voor:

- a. het opzettelijk doden of vangen van in het wild levende zoogdieren, amfibieën, reptielen, vissen, dagvlinders, libellen en kevers van de soorten, genoemd in bijlage IX, onder A;
- b. het opzettelijk beschadigen of vernielen van de vaste voortplantingsplaatsen of rustplaatsen van dieren als bedoeld onder a; en
- c. het opzettelijk in hun natuurlijke verspreidingsgebied plukken en verzamelen, afsnijden, ontwortelen of vernielen van vaatplanten van de soorten, genoemd in bijlage IX, onder B.

Het verbod geldt niet als:

- a. het gaat om het doden of vangen van de bosmuis, de huisspitsmuis en de veldmuis, of om het beschadigen of vernielen van hun vaste voortplantingsplaatsen of rustplaatsen, voor zover deze dieren zich in of op gebouwen of daarbij behorende erven of roerende zaken bevinden;
- b. het verrichten van de activiteit op grond van een andere wet is toegestaan en is voldaan aan de eisen die zijn opgenomen artikel 8.74I van het Besluit kwaliteit leefomgeving; of
- c. de activiteit deel uitmaakt van:

- 1°. een instandhoudingsmaatregel als bedoeld in de artikelen 3, eerste lid en tweede lid, onder b, c en d, en 4, eerste lid, eerste zin, en tweede lid, van de vogelrichtlijn of artikel 6, eerste lid, van de habitatrichtlijn; of
- 2°. een passende maatregel als bedoeld in artikel 6, tweede lid, van de habitatrichtlijn.

Ten aanzien van de andere beschermde soorten geldt dat het bevoegd gezag (provincies c.q. ministerie van LNV) de vrijheid hebben om soorten binnen deze categorie vrij te stellen van de verbodsbepalingen. Voor beschermde soorten die niet zijn vrijgesteld dient bij overtreding van de verbodsbepalingen uit de Ow een Omgevingsvergunning flora- en fauna-activiteit te worden aangevraagd. Voor vogels geldt in afwijking hierop dat voor verstoring geen ontheffing nodig is, indien de gunstige staat van instandhouding niet in het geding is. Het is ook mogelijk om voor beide categorie soorten te werken volgens een goedgekeurde gedragscode die is afgestemd op de Omgevingswet. Er is dan geen Omgevingsvergunning flora- en fauna-activiteit nodig.

4.4 Specifieke zorgplicht

Een flora- en fauna-activiteit kan nadelig zijn voor bijvoorbeeld natuurbescherming. Iemand die dat weet of kan weten, moet zich altijd houden aan de specifieke zorgplicht bij het verrichten van de activiteit (artikel 11.27, Bal). De specifieke zorgplicht geldt bij alle dier- en plantensoorten, dus bij (inter)nationaal beschermde soorten én bij andere soorten.

Het Bal geeft aan waaruit de specifieke zorgplicht in ieder geval bestaat. Dat is hierna toegelicht.

Aanwezigheid van wat?	Waar staan de soorten in?	Toelichting
Vogels	Bijlage I vogelrichtlijn 	Het gaat om een soort die in het wild leeft in Nederland en daar van nature voorkomt
Trekvogels	Onder andere op de website van het ministerie van LNV 	Het gaat om een soort die regelmatig in Nederland voorkomt
Dier- en plantensoorten	Bijlage II, IV, V habitatrichtlijn 	Het gaat om een soort die in het wild leeft in Nederland en daar van nature voorkomt
Dier- en plantensoorten	Bijlage IX Bal of in de rode lijsten 	Het gaat om een soort die in het wild leeft in Nederland en daar van nature voorkomt
Belangrijke leefgebieden of natuurlijke habitats waar de genoemde dieren/planten leven	Dieren en planten in deze kolom	Het gaat niet om gebieden die geschikt zouden zijn als leefgebied maar waar de soort niet leeft. Zoals een grot die geschikt is voor vleermuizen maar waar ze niet leven. Of een wand waarop bepaalde muurplanten zouden kunnen groeien maar waar ze niet zijn.

Het is niet geheel duidelijk wat de consequenties zijn van een effect van een activiteit op soorten die vermeld staan op de Rode Lijst, evenals het toetsen van het effect van een activiteit op ‘trekvogels’.

Voor flora- en fauna-activiteiten houdt deze plicht in ieder geval in dat:

a. voorafgaand aan het verrichten van de activiteit wordt nagegaan of er aanwijzingen zijn van de aanwezigheid op de locatie waar de activiteit wordt verricht of in de directe nabijheid van die locatie van:

1° van nature in Nederland in het wild levende vogels van soorten, genoemd in bijlage I bij de vogelrichtlijn, en niet in die bijlage genoemde, geregeld in Nederland voorkomende trekvogelsoorten als bedoeld in artikel 4, tweede lid, van die richtlijn;

2° van nature in Nederland in het wild levende dieren of planten van soorten, genoemd in de bijlagen II, IV en V bij de habitatrichtlijn;

3° dieren of planten van soorten, genoemd in bijlage IX of in de rode lijsten, bedoeld in artikel 2.19, vijfde lid, onder a, onder 3°, van de wet; en

4° voor die soorten belangrijke leefgebieden of natuurlijke habitats;

b. als deze aanwijzingen er zijn: wordt vastgesteld of op voorhand op grond van objectieve gegevens nadelige gevolgen kunnen worden uitgesloten voor dieren van die soorten, hun nesten, hun foerageerplaatsen, hun voortplantingsplaatsen, hun rustplaatsen en hun eieren, of voor planten van die soorten;

c. als die gevolgen niet kunnen worden uitgesloten: wordt nagegaan welke gevolgen de activiteit kan hebben voor dieren van die soorten, hun nesten, hun foerageerplaatsen, hun voortplantingsplaatsen, hun rustplaatsen en hun eieren, of voor planten van die soorten;

d. alle passende preventieve maatregelen worden getroffen om die nadelige gevolgen te voorkomen;

e. tijdens en na het verrichten van de activiteit wordt nagegaan of de getroffen maatregelen de beoogde effecten hebben; en

f. het verrichten van de activiteit wordt gestaakt als de nadelige gevolgen toch niet worden voorkomen, of, als staken van de activiteit redelijkerwijs niet meer mogelijk is, passende herstelmaatregelen worden getroffen

Nieuw is de zorgplicht voor het aantasten van belangrijke leefgebieden en natuurlijke habitats van vogels en soorten van de Rode lijst. Voor activiteiten die leiden tot overtreding van een verbodsbepaling dient een Omgevingsvergunning flora- en fauna-activiteit verkregen te worden (dit heette in de Wet natuurbescherming een ontheffing). Indien sprake is van het aantasten van belangrijk leefgebied of natuurlijke habitat van een Rode lijstsoort, dient een document opgesteld te worden. Dit zal vergelijkbaar zijn met een ecologisch werkprotocol (EWP). In een EWP wordt beschreven op welke wijze een negatief effect op beschermde soorten, soorten van de Rode Lijst en belangrijke leefgebieden en natuurlijke habitats voorkomen kan worden, of hoe dit hersteld kan worden. Ook wordt een monitoringsplicht ingevoerd tijdens en na de uitvoering van de werkzaamheden, indien maatregelen getroffen worden. Dit geldt alleen voor belangrijke leefgebieden en natuurlijke habitats.

4.5 Beleid ten aanzien van het Natuurnetwerk Nederland

In het Besluit kwaliteit leefomgeving is het ruimtelijk beleid op rijks-, provinciaal, en gemeentelijk niveau vastgesteld, waarin onder andere de bescherming van het Natuurnetwerk Nederland (NNN)/Ecologische Hoofdstructuur (EHS) is verankerd. De EHS werd officieel geïntroduceerd in het Natuurbeleidsplan en is daarna opgenomen in de Nota Ruimte, welke inmiddels vervangen is door de Nationale omgevingsvisie (NOVI). Kaderstellende regels ten aanzien van o.a. NNN/EHS zijn opgenomen in het Besluit kwaliteit leefomgeving (Bkl). Bij geplande ingrepen die binnen het NNN/EHS vallen moet het belang van de natuurbescherming worden afgewogen tegen andere belangen, indien de voorgenomen ingreep negatief uitwerkt op de aanwezige natuurwaarden. De kern van de afweging vormt het 'nee, tenzij'-principe. Dit wil zeggen dat schadelijke ingrepen **niet** zijn toegestaan, **tenzij** er andere belangen zijn die de ingreep rechtvaardigen. In dat geval zijn compenserende maatregelen voorgeschreven.

Concrete beleidsregels ten aanzien van de NNN in Overijssel zijn opgenomen in de vigerende provinciale ruimtelijke verordening van de provincie Overijssel.

HOOFDSTUK 5 GEBIEDSBESCHERMING

5.1 Algemeen

In dit hoofdstuk wordt ingegaan op het mogelijke effect van de voorgenomen activiteiten op Natura 2000-gebied en het Natuurnetwerk Nederland.

5.2 Natuurnetwerk Nederland

Provincies zijn verantwoordelijk voor de veiligstelling en ontwikkeling van het Natuurnetwerk Nederland (verder NNN genoemd). De beoordeling of de voorgenomen activiteit past in het NNN, dient met name uitgevoerd te worden in de afweging van een 'goede ruimtelijke ordening' als onderdeel van de ruimtelijke onderbouwing. De aanwezigheid van beschermde planten en dieren is daarbij niet direct van belang.

Vanwege het grote belang voor de biodiversiteit en de betekenis voor de kwaliteit van de leefomgeving en regionale economie geldt een beschermingsregime voor het gehele NNN. Voor het NNN geldt de verplichting tot instandhouding van de wezenlijke kenmerken en waarden van het gebied. In de verordening is het "nee, tenzij"-regime vast gelegd. Dit betekent dat (nieuwe) plannen, projecten of handelingen niet zijn toegestaan indien zij de wezenlijke kenmerken of waarden van het gebied significant aantasten. Er kan echter aanleiding zijn om toch ontwikkelingen toe te staan. De mogelijkheid om een uitzondering te maken op de algemene lijn van behoud en duurzame ontwikkeling van wezenlijke kenmerken en waarden, is aan strikte voorwaarden gebonden. Uiteraard geldt ook hier dat de generieke regeling van toepassing blijft (zoals de toepassing van de principes van zuinig en zorgvuldig ruimtegebruik, ontwikkelingsperspectieven en gebiedskenmerken). Het ruimtelijk beleid voor het NNN is gericht op 'behoud, herstel en ontwikkeling van de wezenlijke kenmerken en waarden van het NNN' waarbij tevens zoveel mogelijk rekening wordt gehouden met de andere belangen die in het gebied aanwezig zijn.

De kernkwaliteiten binnen het NNN zijn natuurkwaliteit, landschappelijke kwaliteiten en beleving van rust. Voor grootschalige ontwikkelingen die niet passen binnen de doelstelling van het NNN is geen ruimte, tenzij er sprake is van een zwaarwegend maatschappelijk belang waar niet op een andere manier aan kan worden voldaan. Daarbij worden de zogenaamde NNN-spelregels gehanteerd: her-begrenzing van het NNN, saldering van negatieve effecten en toepassing van het compensatiebeginsel. Het 'nee, tenzij'-principe en de overige spelregels hebben is opgenomen in de provinciale Omgevingsverordening van Overijssel. Er is door toepassing van de spelregels ruimte voor het aanpassen van de begrenzing als daarmee de doelen op een betere manier kunnen worden bereikt.

Ligging t.o.v. het Natuurnetwerk Nederland

Het plangebied ligt op minimaal 2,03 kilometer van gronden die tot het Natuurnetwerk Nederland behoren. Op onderstaande afbeelding wordt de ligging van Natuurnetwerk Nederland in de omgeving van het plangebied weergegeven.



Ligging van Natuurnetwerk Nederland (NNN) in de omgeving van het plangebied. De ligging van het plangebied wordt met de blauwe cirkel aangeduid. Gronden die tot de Natuurnetwerk Natuurnetwerk behoren worden met de mintgroene kleur aangeduid. (bron: atlasleefomgeving.nl).

Beschermingsregime

De bescherming van het Natuurnetwerk Nederland kent geen externe werking.

Toetsing aan provinciaal beleid

Omdat het plangebied buiten het Natuurnetwerk Nederland ligt, hoeft voorgenomen initiatief niet getoetst te worden aan provinciaal beleid t.a.v. Natuurnetwerk Nederland.

5.3 Natura 2000

De biodiversiteit (soortenrijkdom) in Europa gaat al jaren achteruit. Duurzame bescherming van flora en fauna is hard nodig. Planten en dieren trekken zich weinig aan van landsgrenzen en het is daarom belangrijk om natuurbescherming in Europees verband aan te pakken. Zo voorkomen we dat de natuur in Europa en in Nederland steeds eenvormiger wordt. Daartoe is in 1979 de Vogelrichtlijn opgesteld en in 1992 de Habitatrichtlijn. Deze richtlijnen hebben twee componenten: soortenbescherming en gebiedsbescherming. Alle EU-lidstaten wijzen beschermde gebieden aan voor specifieke (leefgebieden van) (vogel-)soorten. De onder beide richtlijnen aangewezen beschermde gebieden vormen het Natura 2000-netwerk. De Nederlandse bijdrage aan dit Europese netwerk van beschermde natuurgebieden bestaat uit ruim 160 gebieden.

Beschermingsregime

Het Besluit activiteiten leefomgeving regelt in hoofdstuk 11 de bescherming van Natura 2000-gebieden. Dit zijn speciale beschermingszones op grond van de Europese Vogelrichtlijn en Habitatrichtlijn. De minister wijst deze gebieden aan. Voor de Natura 2000-gebieden stelt de minister instandhoudingsdoelstellingen op voor:

- de leefgebieden van vogels;
- de natuurlijke habitats of habitats van soorten;

De provincies stellen voor de Natura 2000-gebieden een beheerplan op. In het beheerplan staan maatregelen die ervoor moeten zorgen dat de instandhoudingsdoelstellingen worden bereikt.

Nederland past een vergunningenstelsel toe. Hierdoor is in ons land een zorgvuldige afweging gewaarborgd rond projecten die gevolgen kunnen hebben voor Natura 2000-gebieden. Vergunningen worden verleend door provincies of door het ministerie van LNV. Natura 2000-gebieden mogen geen significante schade ondervinden. Dit houdt in dat bepaalde plannen en projecten, op zichzelf óf in combinatie met andere plannen en projecten, de natuurwaarden waarvoor de gebieden zijn aangewezen niet significant negatief mogen beïnvloeden. Elke ontwikkeling in of nabij een Natura 2000-gebied dient te worden onderworpen aan een 'voor toets'. Uit de voor toets moet blijken of kan worden uitgesloten dat de gewenste werkzaamheden/ontwikkelingen een (significant) negatief effect hebben (op zichzelf of in combinatie met andere plannen of projecten). Voor alle Natura 2000-gebieden dient een beheerplan te zijn opgesteld waaruit duidelijk wordt welke activiteiten wel en niet zonder vergunning mogelijk zijn in en nabij die gebieden.

Ligging van het plangebied t.o.v. Natura-2000

Het plangebied ligt op minimaal 4,60 kilometer afstand van Nederlands Natura 2000-gebied. Het meest nabij gelegen Nederlandse Natura 2000-gebied zijn de Uiterwaarden Zwarte Water en Vecht. Op onderstaande afbeelding wordt de ligging van het Natura 2000-gebied in de omgeving van het plangebied weergegeven.

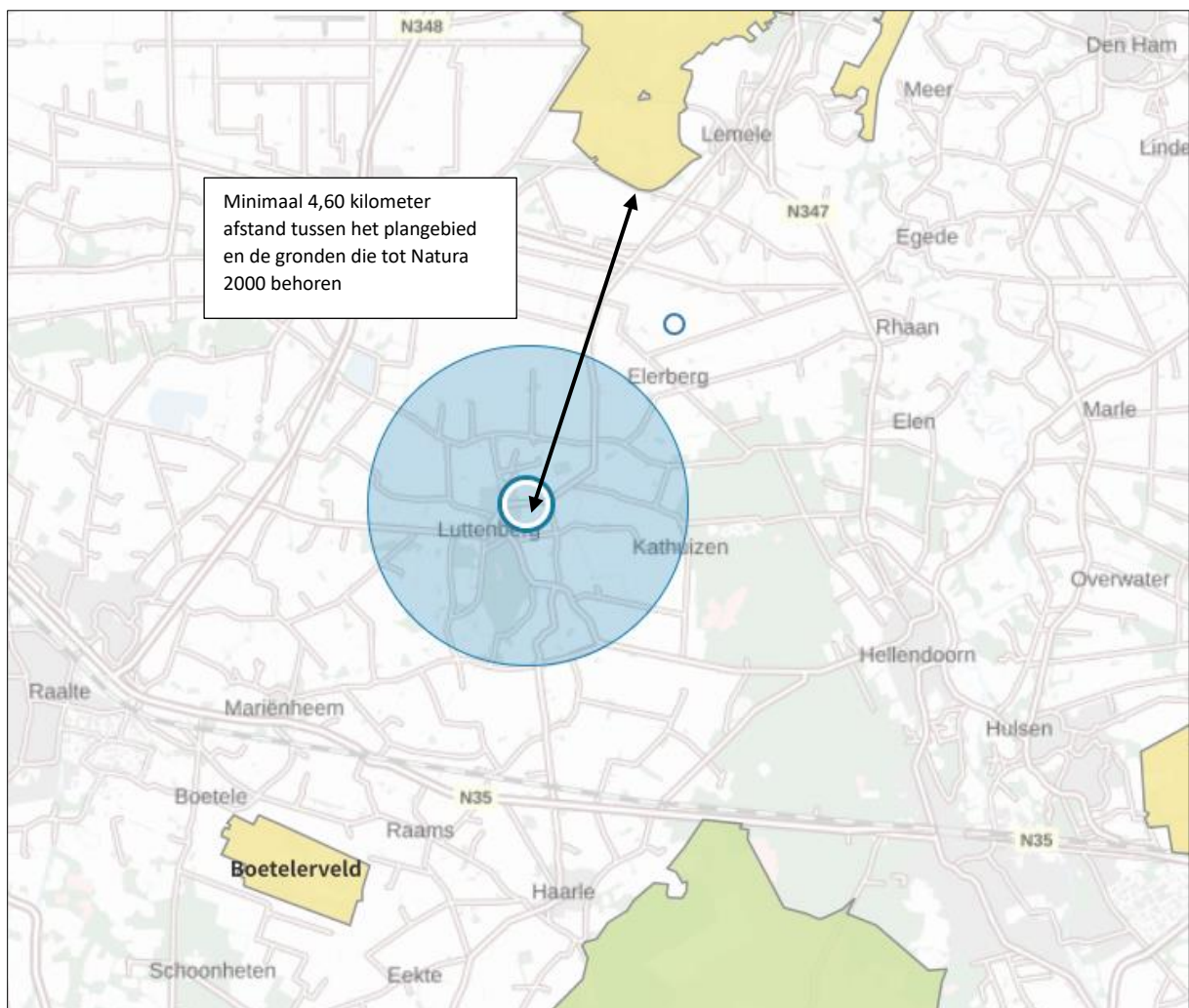

Ligging van Natura 2000-gebied in de omgeving van het plangebied. De ligging van het plangebied wordt met de blauwe cirkel aangeduid. Gronden die tot Natura 2000 behoren worden met de okergele- en groene kleur aangeduid (bron: calculator.aerius.nl).

Effectbeoordeling

Beoordeling uitvoering fysieke activiteiten

Het plangebied is niet zichtbaar vanuit Natura 2000-gebied. Negatieve effecten, zoals geluid, licht en optische verstoring zijn daarom niet aan de orde. Ook zijn in het Natura 2000-gebied geen negatieve effecten, zoals trillingen waarneembaar. Negatieve effecten op Natura 2000-gebied kunnen uitgesloten worden.

Beoordeling stikstof (ontwikkelfase)

Ten behoeve van de totale ontwikkeling wordt materieel met een verbrandingsmotor ingezet en vindt er een tijdelijke toename plaats van verkeersbewegingen als gevolg van de aanvoer van bouw materiaal, de afvoer van sloopmateriaal en vervoer van materieel en personeel. Gelet op de aard en omvang van de voorgenomen activiteiten, de duur van de ontwikkelfase, kan een negatief effect op Natura-2000 gebied, als gevolg van de emissie van stikstofoxiden, niet op voorhand uitgesloten worden. Om te onderzoeken of uitvoering van de voorgenomen activiteiten leidt tot een toename van stikstofdepositie op stikstofgevoelige habitattypen in Natura 2000-gebied, dient een stikstofberekening uitgevoerd te worden. Deze berekening is reeds uitgevoerd door BiedtRuimte.

Beoordeling stikstof (gebruiksfase)

Het aantal verkeersbewegingen van en naar het plangebied neemt toe, als gevolg van het bewonen van de nieuwe woning. Gelet op de aard en omvang van de voorgenomen activiteiten en toename verkeer in de gebruiksfase kan een negatief effect op Natura 2000-gebied, als gevolg van de emissie van stikstofoxiden, niet op voorhand uitgesloten worden. Om te onderzoeken of uitvoering van de voorgenomen activiteiten leidt tot een toename van stikstofdepositie op stikstofgevoelige habitattypen in Natura 2000-gebied, dient een stikstofberekening uitgevoerd te worden. Deze berekening is reeds uitgevoerd door BiedtRuimte.

5.4 Slotconclusie

Het plangebied behoort niet tot Natuurnetwerk Nederland of Natura 2000-gebied. Vanwege de ligging buiten het Natuurnetwerk Nederland, hoeft voorgenomen initiatief niet getoetst te worden aan provinciale beleidsregels ten aanzien van de bescherming van het NNN (geen externe werking). Een negatief effect op Natura 2000-gebied, als gevolg van de emissie van stikstofoxiden, kan niet op voorhand uitgesloten worden. Om te onderzoeken of uitvoering van de voorgenomen activiteiten leidt tot een toename van stikstofdepositie op stikstofgevoelige habitattypen in Natura 2000-gebied, dient een stikstofberekening uitgevoerd te worden voor de ontwikkel- en gebruiksfase. Deze berekening is reeds uitgevoerd door BiedtRuimte. Overige negatieve effecten op Natura 2000-gebied kunnen worden uitgesloten.

HOOFDSTUK 6 SOORTENBESCHERMING

6.1 Verwachting en bureauonderzoek

6.1.1 Algemeen

Bij het bepalen van de mogelijke aantasting van beschermde soorten is gebruik gemaakt van de volgende bronnen:

- Bronnenonderzoek (o.a. internet en de Nationale databank flora en fauna) op 04-03-2024;
- Veldbezoek op 05-03-2024 door ervaren ecoloog;

6.1.2 Bronnenonderzoek

Op 4 maart 2024 is de NDFF geraadpleegd en is gekeken of waarnemingen van beschermde planten en dieren in het plangebied of in de nabij van het plangebied opgenomen zijn in de NDFF. In totaal is er 1 waarneming opgenomen in de NDFF in en rondom het plangebied (periode 2019-2024). Hierbij gaat het om een losse waarneming van een gewone dwergvleermuis. Deze soort heeft betrekking op het plangebied en wordt verder toegelicht in de soortbespreking in deze rapportage. Op onderstaande afbeelding wordt het zoekgebied in de NDFF weergegeven.



Met de zwarte lijn wordt het zoekgebied in de NDFF weergegeven en met de groene stippen de locatie van de opgenomen waarnemingen. Er is in de periode 2019-2024 – 1 flora en faunawaarnemingen in het plangebied en de directe omgeving opgenomen (bron: ndff-ecogrid.nl).

6.2 Veldonderzoek

In het kader van het natuurwaardenonderzoek is het plangebied op 5 maart 2024 tijdens de daglichtperiode (ochtend) bezocht. Het onderzoeksgebied is te voet onderzocht op de aanwezigheid en potentiële aanwezigheid van beschermde flora- en faunawaarden. Het gebied is visueel en auditief onderzocht. Tijdens het veldbezoek is gebruik gemaakt van een verrekijker (Swarovski 12x50) en zijn de in dit rapport opgenomen afbeeldingen gemaakt. De onderzoeker beschikte tevens over een warmtebeeldcamera (Helion Pulsar qx28).

Het veldonderzoek en de effectbeoordeling is uitgevoerd door N. Sessink. De inrichting en het gevoerde beheer maken het plangebied niet tot een geschikte groeiplaats voor beschermde planten, maar wel tot een potentieel geschikt functioneel leefgebied voor verschillende diersoorten. Gelet op de inrichting en het gevoerde beheer, behoort het plangebied mogelijk tot functioneel leefgebied van sommige algemene en weinig kritische diersoorten uit onderstaande soortgroepen:

- Vogels;
- Vleermuizen;
- Grondgebonden zoogdieren;
- Amfibieën;

Methode per soortgroep

Vogels

Het gebied is visueel en auditief onderzocht op het voorkomen van (broed)vogels. De onderzoeksperiode is matig geschikt voor onderzoek naar (broed)vogels. Veel vogels hebben geen bezet nest in deze tijd van het jaar. Enkele soorten waaronder houtduif en Turkse tortel kunnen wel een bezet nest hebben.

In het plangebied is gekeken en geluisterd naar vogels, (oude) nesten en sporen die op de aanwezigheid van nesten in het plangebied duiden, zoals prooiresten (roofvogels), schijtsporen, braakballen, ruiveren (roofvogels), eierdoppen en zichtbaar nestmateriaal. Op basis van een beoordeling van de landschappelijke kenmerken kan een goede inschatting gemaakt worden van de functie van het onderzoeksgebied voor vogels en of de uitgevoerde inventarisatie voldoet aan de gestelde eisen voor onderzoek naar vogels.

Grondgebonden zoogdieren

Het plangebied is visueel onderzocht op het voorkomen van beschermde grondgebonden zoogdieren. De onderzoeksperiode is geschikt voor verspreidingsonderzoek en ongeschikt voor onderzoek naar voortplantingslocaties.

Er is in het plangebied gezocht naar grondgebonden zoogdieren, verblijfplaatsen en sporen die op de aanwezigheid van grondgebonden zoogdieren in het plangebied duiden zoals holen, nesten, graaf-, krab- en bijtsporen, haren, prooiresten, pootafdrukken en uitwerpselen.

Vleermuizen

De onderzoeksperiode is matig geschikt voor onderzoek naar verblijfplaatsen van vleermuizen. Vleermuizen bezetten de winterverblijfplaats in deze tijd van het jaar en zitten dan doorgaans diep weggekropen in gebouwen, andere bouwwerken of grotten, of bomen. Slechts een klein aantal vleermuizen overwintert zichtbaar in gebouwen.

Er is in het plangebied gezocht naar vleermuizen en naar potentiële rust- verblijfplaatsen van vleermuizen. Het plangebied is bezocht op een moment op de dag dat vleermuizen niet foerageren en geen lijnvormige landschapselementen benutten als vliegrouete. De mogelijke functie van het plangebied als foerageergebied en vliegrouete voor vleermuizen is bepaald op basis van een visuele beoordeling van de landschappelijke karakteristieken van het plangebied.

Amfibieën

De onderzoeksperiode is ongeschikt voor verspreidingsonderzoek naar amfibieën. Amfibieën bezetten de winterverblijfplaats in deze tijd van het jaar en zitten diep weggekropen in holen gaten in de grond, onder rommel of opgeslagen goederen, al dan niet in gebouwen, of bezetten een winterverblijfplaats in de sliblaag van wateren.

Op basis van een beoordeling van landschappelijke kenmerken kan een goede inschatting gemaakt worden van de functie van het plangebied voor amfibieën en of de uitgevoerde inventarisatie voldoet aan de gestelde eisen voor onderzoek naar deze soorten. Daarbij is tevens rekening gehouden met de ligging van het plangebied ten opzichte van het (normale) verspreidingsgebied van verschillende amfibieënsoorten.

Overige soorten

Het onderzoeksgebied is niet onderzocht op het voorkomen van beschermde faunasoorten als reptielen, libellen, vissen, dag- en nachtvlinders, bladmossen, sporenplanten, haften en kreeftachtigen omdat het onderzoeksgebied geen geschikte habitat vormt voor deze soorten of omdat het plangebied buiten het normale verspreidingsgebied van deze soortgroepen ligt. Het is niet aannemelijk dat soorten, of soortgroepen, die (soms) moeilijk nieuwe leefgebieden koloniseren, zich spontaan buiten het normale verspreidingsgebied vestigen. Dit geldt bijvoorbeeld voor sommige kleine grondgebonden zoogdieren, reptielen en voor planten.

6.3 Resultaten

In deze paragraaf worden de resultaten van het veldbezoek gepresenteerd. Alleen soorten die in het onderzoeksgebied vastgesteld zijn, zeer waarschijnlijk in het onderzoeksgebied voorkomen of soorten waarvan het onderzoeksgebied een (essentieel) onderdeel van het functionele leefgebied vormt, worden in deze paragraaf besproken.

Vogels

Het plangebied behoort tot functioneel leefgebied van verschillende vogelsoorten. Vogels benutten het plangebied als foerageergebied en er nestelen mogelijk vogels in de erfbeplanting, coniferenboom, hagen en in de te slopen schuren. Soorten zoals: houtduif, merel, Turkse tortel of zanglijster, vink en roodborst kunnen een nest bezetten in de coniferenboom, hagen, erfbeplanting of in de schuren. De beplanting en schuren zijn gecontroleerd op de aanwezigheid van roofvogelnesten, deze zijn niet aangetroffen in het plangebied. Tevens zijn de schuren niet geschikt voor huismussen om onder het dak te nestelen door ontbreken van een isolerende laag onder het dak. Door het ontbreken van beplanting met hollen of holtes wordt het plangebied niet geschikt geacht als nestplaats voor deze soorten. Ook zijn tijdens het veldbezoek geen roofvogelnesten waargenomen binnen het plangebied.

Door het rooien van de beplanting en het slopen van de schuren tijdens de voortplantingsperiode van vogels wordt mogelijk een bezet nest beschadigd of vernield met als gevolg dat vogels gedood, eieren beschadigd of vernield worden en nestplaatsen verloren gaan. Door het uitvoeren van de voorgenomen activiteiten neemt de betekenis van het plangebied als foerageergebied af. Foerageergebied van de in het plangebied voorkomende soorten is niet beschermd.

Te beoordelen activiteit in het kader van de Omgevingswet:

- Rooien beplanting tijdens de voortplantingsperiode van vogels;
- Slopen van de schuren tijdens de voortplantingsperiode van vogels;

Grondgebonden zoogdieren

Er zijn in het plangebied geen beschermde grondgebonden zoogdieren waargenomen, maar het plangebied behoort vermoedelijk tot functioneel leefgebied van verschillende grondgebonden zoogdiersoorten als gewone bosmuis, rosse woelmuis, egel en steenmarter. De te slopen schuren in het plangebied zijn allen toegankelijk voor grondgebonden zoogdieren. Gewone bosmuis en rosse woelmuis kunnen een vaste rust- en voortplantingsplaats bezetten in hollen en gaten in de grond. Het plangebied wordt door egels uitsluitend benut als foerageergebied. In het plangebied zijn in de schuren rommelhoeken aanwezig. De aanwezige conifeer is aan de voet van de stam dusdanig open dat deze tevens niet geschikt zijn voor de egel om een vaste rust- en voortplantingsplaats te bezetten. Een geschikte plek voor steenmarter om een vaste rust- of voortplantingsplaats te bezetten, is niet aanwezig in het plangebied. Daarnaast zijn geen sporen, zoals prooiresten of uitwerpselen aangetroffen waardoor de vaste rust- of voortplantingsplaats van een steenmarter uit te sluiten valt binnen het plangebied. De aanwezigheid van een deze soort is goed vast te stellen aan de hand van deze kenmerken. Tevens zijn er geen aanwijzingen aangetroffen die mogelijke aanwezigheid van kleine marterachtigen tonen.

Gezien de structuur en openheid van deze rommelhoeken wordt dit niet geschikt geacht voor de egel en steenmarter om een vaste rust- en voortplantingsplaats te bezetten. De bomen in het plangebied zijn gecontroleerd op de aanwezigheid van eekhoornnesten maar deze zijn niet gevonden.

Door het slopen van de schuren, het verwijderen van de erfbeplanting, coniferenboom, de hagen, het bouwrijp maken van delen van het plangebied en het uitvoeren van grondverzet wordt mogelijk een grondgebonden zoogdier gedood en wordt mogelijk een vaste rust- en voortplantingsplaats beschadigd of vernield. Door het uitvoeren van de voorgenomen activiteiten neemt de betekenis van het plangebied als foerageergebied niet af voor grondgebonden zoogdieren.

Te beoordelen activiteit in het kader van de Omgevingswet:

- Slopen van de vier schuren;
- Verwijderen erfbeplanting, coniferenboom en hagen;
- Uitvoeren grondverzet;
- Bouwrijp maken bouwterrein;

Vleermuizen

- Verblijfplaatsen

Er zijn tijdens het veldbezoek geen vleermuizen waargenomen en er zijn geen aanwijzingen gevonden dat vleermuizen een rust- of verblijfplaats in het plangebied bezetten. De te slopen schuren zijn toegankelijk voor vleermuizen. Echter zijn deze niet geschikt voor vleermuizen om een vaste rust- of voortplantingsplaats te bezetten door het ontbreken van een isolerende laag in de schuur, het ontbreken van een luchtsponw en het zeer open karakter van de schuren. Tevens zijn er geen uitwerpselen of sporen aangetroffen die mogelijk duiden op een vaste rust- of voortplantingsplaats van vleermuizen. In de NDFF is een gewone dwergvleermuis in de nabije omgeving van het plangebied opgenomen, door het ontbreken van een geschikte plek om een vaste rust- of voortplantingsplaats te bezetten is het plangebied niet geschikt voor deze vleermuis. De beplanting in het plangebied heeft geen holtes, hopen of loshangend schors waar een vleermuis een verblijfplaats kan bezetten. Voor vleermuizen is er geen mogelijkheid in het plangebied om een vaste rust- of voortplantingsplaats te bezetten.

Door het uitvoeren van de voorgenomen activiteiten wordt geen vleermuis verstoord of gedood en wordt geen verblijfplaats beschadigd of vernield.

Te beoordelen activiteit in het kader van de Omgevingswet:

- Geen;

- Foerageergebied

Het veldbezoek is uitgevoerd buiten de periode van de dag waarop vleermuizen foerageren, maar op basis van een beoordeling van de inrichting, het gevoerde beheer, wordt het plangebied als geschikt foerageergebied voor vleermuizen beschouwd. Vermoedelijk foerageren verschillende vleermuissoorten rond de beplanting in het plangebied. Gelet op de inrichting en het gevoerde beheer wordt het plangebied niet als essentieel foerageergebied voor vleermuizen beschouwd.

Door het uitvoeren van de voorgenomen activiteiten neemt het essentieel foerageergebied voor vleermuizen niet af.

Te beoordelen activiteit in het kader van de Omgevingswet:

- Geen;

- Vliegroure

Sommige vleermuissoorten benutten lijnvormige elementen ter geleiding tijdens het foerageren en om van verblijfplaats naar foerageergebied te vliegen (en van foerageergebied naar verblijfplaats). Lijnvormige elementen die benut worden als vliegroure kunnen bestaan uit houtopstanden en wateren, maar ook een rij gevels van woningen.

Het plangebied vormt geen verbindende schakel in een lijnvormig landschapselement en maakt daarom geen onderdeel uit van een vliegroure van vleermuizen. Uitvoering van de voorgenomen activiteiten heeft geen negatief effect op vliegroutes van vleermuizen.

Te beoordelen activiteit in het kader van de Omgevingswet:

- Geen;

Amfibieën

Tijdens het veldbezoek zijn geen amfibieën waargenomen maar gelet op de inrichting en het gevoerde beheer wordt het plangebied als functioneel leefgebied voor sommige algemene en weinig kritische amfibieënsoorten beschouwd. Amfibieën als bruine kikker en gewone pad benutten het plangebied als foerageergebied en bezetten er mogelijk een (winter)rustplaats onder opgeslagen goederen in de schuren en in de buitenruimte. Er ontbreken voortplantingswater, strooisel en een sliblaag (in een vijver of poel) in het plangebied. Het plangebied wordt tevens niet als functioneel leefgebied van zeldzame amfibieënsoorten als kamsalamander, rugstreeppad of poelkikker beschouwd. Ook ontbreekt geschikt voortplantingsbiotoop in het plangebied.

Door het verwijderen van de opgeslagen goederen in de schuren en in de buitenruimte, het rooien van de beplanting, het uitvoeren van grondverzet en het bouwrijp maken van het bouwterrein wordt mogelijk een amfibie gedood en wordt mogelijk een vaste (winter)rustplaats beschadigd of vernield. Als gevolg van de voorgenomen activiteiten neemt de geschiktheid van het plangebied als foerageergebied niet af.

Te beoordelen activiteit in het kader van de Omgevingswet

- Geen;

Rode-lijstsoorten

Het plangebied is gecontroleerd op de aanwezigheid van rode-lijstsoorten. In de NDFP ontbreken rode-lijstsoorten in het plangebied. Het plangebied bestaat hoofdzakelijk uit kort gras. Soorten zoals de grote lijster en groene specht kunnen het plangebied uitsluitend gebruiken als foerageergebied. Door de voorgenomen ontwikkeling neemt het foerageergebied af. Rondom het plangebied zijn meerdere velden met kort gras aanwezig. Er gaat geen functioneel leefgebied van deze soorten verloren.

Te beoordelen activiteit in het kader van de Omgevingswet:

- Geen;

Overige soorten

Er zijn geen andere beschermde soorten aangetroffen. Het gevoerde beheer en de inrichting maken het plangebied tot een ongeschikt functioneel leefgebied voor deze soorten.

6.4 Wettelijke consequenties van de beoogde ingreep

Vogels

Als gevolg van de het rooien van de beplanting, het verwijderen van de erfbeplanting en de hagen en het slopen van de schuren wordt mogelijk een bezet vogelnest verstoord, beschadigd of vernield. Van de in het plangebied nestelende vogelsoorten is uitsluitend het bezette nest beschermd, niet het oude nest of de nestplaats. Voor het beschadigen of vernielen van een bezet nest (eieren) of het doden van een vogel kan geen omgevingsvergunning flora- en fauna-activiteit verkregen worden omdat de voorgenomen activiteit niet als een in de wet genoemd belang wordt beschouwd.

Werkzaamheden die kunnen leiden tot het verstoren of vernielen van vogelnesten dienen daarom bij voorkeur buiten de voortplantingsperiode van vogels uitgevoerd te worden. De meest geschikte periode om de voorgenomen activiteiten uit te voeren is augustus-februari. Voorgenomen werkzaamheden mogen juridisch beschouwd wel plaatsvinden tijdens de voortplantingsperiode van vogels, mits geen bezette vogelnesten verstoord, beschadigd of vernield worden. Indien de voorgenomen activiteiten uitgevoerd worden tijdens de voortplantingsperiode van vogels, dient een broedvogelscan uitgevoerd te worden om de aanwezigheid van een bezet vogelnest uit te sluiten.

Wettelijke consequenties in het kader van de Omgevingswet;

- Beplanting rooien buiten de voortplantingsperiode van vogels (of broedvogelscan uitvoeren);
- Bebouwing slopen buiten de voortplantingsperiode van vogels (of broedvogelscan uitvoeren);

Grondgebonden zoogdieren

Door het onvoorbereid uitvoeren van de voorgenomen activiteiten kan niet uitgesloten worden dat beschermde grondgebonden zoogdieren gedood worden en dat vaste rust- en voortplantingsplaatsen beschadigd of vernield worden. Voor de beschermde grondgebonden zoogdieren, waarvan mogelijk de vaste rust- en voortplantingsplaats negatief beïnvloed worden geldt een vrijstelling van de verbodsbepaling 'beschadigen en vernielen van vaste rust- en voortplantingsplaats'. Voor het doden van beschermde grondgebonden zoogdieren geldt echter geen vrijstelling. Om te voorkomen dat beschermde grondgebonden zoogdieren opzettelijk gedood worden, dienen ze weggevangen te worden, of dient het werkterrein natuurvrij gemaakt te worden, zodat de dieren op eigen beweging vertrekken. Voor het natuurvrij maken van het werkterrein is geen omgevingsvergunning flora- en fauna-activiteit vereist.

Indien er zorgvuldig gehandeld wordt, worden er geen beschermde grondgebonden zoogdieren gedood en leidt uitvoering van de voorgenomen activiteiten niet tot wettelijke consequenties. Er hoeft geen nader onderzoek uitgevoerd te worden en er hoeft geen omgevingsvergunning flora- en fauna-activiteit aangevraagd te worden om de voorgenomen activiteiten uit te mogen voeren in het kader van de Omgevingswet.

Wettelijke consequenties in het kader van de Omgevingswet:

- Geen (mits er zorgvuldig gehandeld wordt);

Vleermuizen

- Verblijfplaatsen

Als gevolg van de voorgenomen activiteit wordt er geen vleermuis gedood en wordt er geen verblijfplaats verstoord, beschadigd of vernield.

Uitvoering van de voorgenomen activiteiten leidt niet tot wettelijke consequenties. Er hoeft geen nader onderzoek uitgevoerd te worden en er hoeft geen ontheffing van de verbodsbepalingen aangevraagd te worden om de voorgenomen activiteiten uit te mogen voeren in het kader van de Omgevingswet.

Wettelijke consequenties in het kader van de Omgevingswet:

- Geen;

- Essentieel foerageergebied

Door het uitvoeren van de voorgenomen activiteiten neemt het essentieel foerageergebied voor vleermuizen niet af.

Uitvoering van de voorgenomen activiteiten leidt niet tot wettelijke consequenties. Er hoeft geen nader onderzoek uitgevoerd te worden en er hoeft geen ontheffing van de verbodsbepalingen aangevraagd te worden om de voorgenomen activiteiten uit te mogen voeren in het kader van de Omgevingswet.

Wettelijke consequenties in het kader van de Omgevingswet:

- Geen;

- Essentiële Vliegroute

Het uitvoeren van de voorgenomen activiteiten heeft geen negatief effect op (essentiële) vliegroutes¹ van vleermuizen.

Uitvoering van de voorgenomen activiteiten leidt niet tot wettelijke consequenties. Er hoeft geen nader onderzoek uitgevoerd te worden en er hoeft geen ontheffing van de verbodsbepalingen aangevraagd te worden om de voorgenomen activiteiten uit te mogen voeren in het kader van de Omgevingswet.

Wettelijke consequenties in het kader van de Omgevingswet:

- Geen;

Amfibieën

Door het uitvoeren van de voorgenomen activiteiten kan niet uitgesloten worden dat beschermde amfibieën gedood worden en dat (winter)rustplaatsen beschadigd of vernield worden. Voor de beschermde amfibieën, waarvan mogelijk de vaste (winter)rustplaatsen negatief worden beïnvloed geldt een vrijstelling van de verbodsbepaling 'beschadigen/vernielen van vaste rust- en voorplantingsplaats'. Voor het doden van beschermde amfibieën geldt echter geen vrijstelling. Om te voorkomen dat beschermde amfibieën opzettelijk gedood worden, dienen ze weggevangen te worden, of dient het werkterrein natuurvrij gemaakt te worden, zodat de dieren op eigen beweging vertrekken. Voor het natuurvrij maken van het werkterrein is geen Omgevingsvergunning flora- en fauna-activiteit vereist.

Indien er zorgvuldig gehandeld wordt, worden er geen beschermde amfibieën gedood en leidt uitvoering van de voorgenomen activiteiten niet tot wettelijke consequenties. Er hoeft geen nader onderzoek uitgevoerd te worden en er hoeft geen Omgevingsvergunning flora- en fauna-activiteit aangevraagd te worden om de voorgenomen activiteiten uit te mogen voeren in het kader van de Omgevingswet.

Wettelijke consequenties in het kader van de Omgevingswet:

- Geen (mits er zorgvuldig gehandeld wordt);

Rode-lijstsoorten

Het plangebied behoort mogelijk tot het functionele leefgebied van de groene specht en grote lijster. Door de voorgenomen activiteiten gaat geen functioneel leefgebied verloren voor deze soorten.

Wettelijke consequenties in het kader van de Omgevingswet:

- Geen;

¹ Vliegroutes van vleermuizen zijn beschermd wanneer deze essentieel zijn voor het kunnen functioneren van de verblijfplaats van een vleermuis. Niet ieder lijnvormig element waar langs vleermuizen vliegen is een essentiële vliegroute.

Overige soorten

Het plangebied behoort niet tot functioneel leefgebied van andere beschermde flora- of faunasoorten. Vanwege de lokale invloedssfeer heeft de voorgenomen activiteit geen negatief effect op andere beschermde soorten. Nader onderzoek of het aanvragen van een ontheffing is niet noodzakelijk.

In onderstaande tabel worden de wettelijke consequenties samengevat weergegeven.

Soortgroep	Functie	Beschermde soorten planlocatie	Verbodsbepalingen	Aandachtspunt
Grondgebonden zoogdieren	Foerageergebied	Diverse soorten	Niet van toepassing;	Geen
Grondgebonden zoogdieren	Vaste rust- en voortplantingsplaats	Gewone bosmuis en rosse woelmuis	Niet van toepassing; vrijstelling i.v.m. ruimtelijke ontwikkeling	Geen
Grondgebonden zoogdieren	Doden van dieren	Gewone bosmuis en rosse woelmuis	Art. 11.54 lid 1a Bal	Geen grondgebonden zoogdieren doden
Vogels	Foerageergebied	Diverse soorten	Niet van toepassing;	Geen
Vogels	Bezette nesten (niet jaarrond beschermd)	Diverse soorten	Art 11.37 lid 1b bal	Geen bezette nesten negatief beïnvloeden
Vogels	Jaarrond beschermde nest- en rustplaats	Niet aanwezig	Niet van toepassing	Geen
Vogels	Doden van dieren	Diverse soorten	Art 11.37 lid 1a Bal	Geen vogels doden
Vleermuizen	Verblijfplaats	Niet aanwezig	Niet van toepassing	Geen
Vleermuizen	Foerageergebied	Diverse soorten	Niet van toepassing; er wordt geen essentieel foerageergebied aangetast	Geen
Vleermuizen	Vliegroute	Niet aanwezig	Niet van toepassing	Geen
Vleermuizen	Doden van dieren	Niet van toepassing	Niet van toepassing	Geen
Amfibieën	Foerageergebied	Bruine kikker en gewone pad	Niet van toepassing;	Geen
Amfibieën	Vaste rustplaats	Bruine kikker en gewone pad	Vrijstelling in verband met ruimtelijke ontwikkeling	Geen
Amfibieën	Voortplantingsplaats	Niet aanwezig	Niet van toepassing	Geen
Amfibieën	Doden van dieren	Bruine kikker en gewone pad	Art 11.54 lid 1A Bal	Geen amfibieën doden
Overige soorten	Dieren en overige functies	Niet aanwezig	Niet van toepassing	Geen

Samenvatting van de wettelijke consequenties.

Soortgroep	Vaste rust- plaats	Voortplantingsplaats	Vliegroute (vleermuizen)	Essentieel foerageergebied	Wettelijke consequenties	Nader onderzoek vereist	Omgevingsvergunning flora- en fauna activiteit vereist
Grondgebonden zoogdieren	Ja	Ja	n.v.t.	Nee	Ja	Nee	Nee, tenzij dieren gedood worden
Vogels	Ja	Ja	n.v.t.	Nee	Ja	Nee	Nee tenzij bezette nesten negatief beïnvloed (beschadigd of vernield) worden.
Vleermuizen	Nee	Nee	Nee	Nee	Nee	Nee	Nee
Amfibieën	Ja	Nee	n.v.t.	Nee	Ja	Nee	Nee, tenzij dieren gedood worden

6.5 Historische gegevens en overige bronnen

Er zijn geen historische gegevens van het plangebied bekend.

6.6 Volledigheid van het onderzoek

Het onderzoek is volledig uitgevoerd met geschikte weersomstandigheden.

HOOFDSTUK 7 CONCLUSIES

De voorgenomen activiteiten worden gezien als 'ruimtelijke ontwikkeling'. Voor een aantal algemeen voorkomende en talrijke faunasoorten geldt in Overijssel een vrijstelling van de verbodsbepaling 'het opzettelijk beschadigen en vernielen van rust- en voortplantingsplaats', als gevolg van werkzaamheden die in het kader van een ruimtelijke ontwikkeling worden uitgevoerd². Voor beschermde soorten die niet op deze vrijstellingslijst staan, is een ontheffing vereist of er dient gewerkt te worden volgens een goedgekeurde en toepasbare gedragscode om ze te mogen verstoren en om opzettelijk de vaste rust- en voortplantingsplaats te mogen beschadigen en te vernielen. Voor het doden van beschermde diersoorten geldt geen vrijstelling van de verbodsbepalingen. Afhankelijk van de status van de beschermde soorten, kan soms ook gewerkt worden conform een door de Minister goedgekeurde, en op de situatie toepasbare, gedragscode.³ In het kader van de zorgplicht moet rekening worden gehouden met alle in het plangebied aanwezige planten en dieren en moet er gekozen worden voor een werkmethode en/of planning in de tijd, waardoor planten en dieren zo min mogelijk schade ondervinden als gevolg van de voorgenomen activiteiten.

Het plangebied behoort niet tot Natuurnetwerk Nederland of Natura 2000-gebied. Vanwege de ligging buiten het Natuurnetwerk Nederland, hoeft voorgenomen initiatief niet getoetst te worden aan provinciale beleidsregels ten aanzien van de bescherming van het NNN (geen externe werking). Een negatief effect op Natura 2000-gebied, als gevolg van de emissie van stikstofoxiden, kan niet op voorhand uitgesloten worden. Om te onderzoeken of uitvoering van de voorgenomen activiteiten leidt tot een toename van stikstofdepositie op stikstofgevoelige habitattypen in Natura 2000-gebied, dient een stikstofberekening uitgevoerd te worden voor de ontwikkel- en gebruiksfase. Deze berekening is reeds uitgevoerd door BiedtRuimte. Overige negatieve effecten op Natura 2000-gebied kunnen worden uitgesloten.

De inrichting en het gevoerde beheer maken het plangebied niet tot een geschikte groeiplaats voor beschermde plantensoorten, maar wel tot geschikt functioneel leefgebied voor verschillende beschermde dieren. Het plangebied wordt door beschermde diersoorten hoofdzakelijk benut als foerageergebied, maar mogelijk nestelen er vogels en bezetten grondgebonden zoogdieren rust of voortplantingsplaats. Vleermuizen en amfibieën bezetten geen vaste (winter)rust- of voortplantingsplaats in het plangebied.

Als gevolg van het rooien van de beplanting, het verwijderen van de erfbeplanting en hagen en het slopen van de vier schuren tijdens de voortplantingsperiode van vogels wordt mogelijk een bezet vogelnest verstoord, beschadigd of vernield. Van de in het plangebied nestelende vogelsoorten is uitsluitend het bezette nest beschermd, niet het oude nest of de nestplaats. Voor het beschadigen of vernielen van een bezet nest (eieren) of het doden van een vogel kan geen omgevingsvergunning flora- en fauna-activiteit verkregen worden omdat de voorgenomen activiteit niet als een in de wet genoemd belang wordt beschouwd. Werkzaamheden die kunnen leiden tot het verstoren of vernielen van vogelnesten dienen buiten de voortplantingsperiode van vogels uitgevoerd te worden. De meest geschikte periode om de voorgenomen activiteiten uit te voeren is augustus-februari.

Mogelijk wordt een beschermd grondgebonden zoogdier gedood en wordt een vaste rust- of voortplantingsplaats beschadigd of vernield, als gevolg van uitvoering van de voorgenomen activiteiten. Voor de grondgebonden zoogdieren, die een vaste rust- en/of voortplantingsplaats in het plangebied bezetten, geldt een vrijstelling van de verbodsbepaling 'beschadigen/vernielen van vaste rust- en voortplantingsplaatsen'. Voor het doden van beschermde grondgebonden zoogdieren geldt geen vrijstelling. Om te voorkomen dat beschermde grondgebonden opzettelijk gedood worden, dienen ze weggevangen te worden, of dient het werkterrein natuurvrij gemaakt te worden, zodat de dieren op eigen beweging vertrekken. Voor het natuurvrij maken van het werkterrein is geen omgevingsvergunning flora- en fauna-activiteit vereist. Indien er zorgvuldig gehandeld wordt, worden er geen beschermde grondgebonden zoogdieren gedood.

² De lijst met soorten waarvoor een vrijstelling geldt in het kader van een ruimtelijke ontwikkeling, is per 1-12-2019 aangepast. Egel en kleine marterachtigen vallen vanaf die datum niet meer onder de vrijstellingsregeling van de provincie Overijssel.

³ Voor dit type activiteit is geen toepasbare gedragscode beschikbaar.

Indien de werkzaamheden uitgevoerd worden zonder voorbereiding, kan niet uitgesloten worden dat een beschermd amfibie gedood wordt. Ook worden mogelijk vaste (winter)rustplaatsen van een beschermd amfibie beschadigd of vernield. Voor beschermde amfibieënsoorten die een vaste (winter)rustplaats in het plangebied bezetten, geldt een vrijstelling van de verbodsbepaling 'beschadigen/vernielen van vaste rust- en voortplantingsplaats'. Er geldt geen vrijstelling voor het opzettelijk doden van amfibieën. Om te voorkomen dat beschermde amfibieën gedood worden dient het werkterrein natuurvrij gemaakt te worden, zodat deze dieren op eigen beweging vertrekken of dienen ze weggevangen te worden (en elders losgelaten). Indien er zorgvuldig gehandeld wordt, worden er geen beschermde amfibieën gedood en leidt uitvoering van de voorgenomen activiteiten niet tot wettelijke consequenties.

De betekenis van het plangebied als foerageergebied neemt voor verschillende beschermde diersoorten niet af. Het uitvoeren van de voorgenomen activiteiten leidt niet tot wettelijke consequenties.

BIJLAGEN

Bijlage 1. De natuurkalender (indicatie voor het uitvoeren van werkzaamheden het kader van de zorgplicht)

Bijlage 2. Toelichting Omgevingswet

Bijlage 3. Fotobijlage

Bijlage 4. Geraadpleegde bronnen

Bijlage 5. Jaarrond beschermde vogelnesten in Overijssel

Bijlage 1. De Natuurkalender

	jan	feb	mrt	apr	mei	jun	jul	aug	sep	okt	nov	dec
houtopstanden												
afzetten / hakhoutbeheer	■	■	■	■	■	■	■	■	■	■	■	■
dunnen	■	■	■	■	■	■	■	■	■	■	■	■
verwijderen opslag / exoot, nazorg	■	■	■	■	■	■	■	■	■	■	■	■
heg afzetten	■	■	■	■	■	■	■	■	■	■	■	■
knotten	■	■	■	■	■	■	■	■	■	■	■	■
opsnoeien / opkronen	■	■	■	■	■	■	■	■	■	■	■	■
hoogstam wintersnoei	■	■	■	■	■	■	■	■	■	■	■	■
hoogstam zomersnoei	■	■	■	■	■	■	■	■	■	■	■	■
bomen met winterslaapplaats vogels	■	■	■	■	■	■	■	■	■	■	■	■
vleermuisbomen zomerverblijf	■	■	■	■	■	■	■	■	■	■	■	■
vleermuisbomen paarplaats	■	■	■	■	■	■	■	■	■	■	■	■
das	■	■	■	■	■	■	■	■	■	■	■	■
hazelmuis struweel en hakhoutbeheer	■	■	■	■	■	■	■	■	■	■	■	■
boomkikker struweel	■	■	■	■	■	■	■	■	■	■	■	■
Grazige vegetaties												
maaieren vochtig/nat grasland	■	■	■	■	■	■	■	■	■	■	■	■
maaieren droog schraalgrasland	■	■	■	■	■	■	■	■	■	■	■	■
Wateren												
poel opschonen	■	■	■	■	■	■	■	■	■	■	■	■
boomkikker wateren	■	■	■	■	■	■	■	■	■	■	■	■
geelbuikvuurpad kleinschalig	■	■	■	■	■	■	■	■	■	■	■	■
geelbuikvuurpad grootschalig	■	■	■	■	■	■	■	■	■	■	■	■
Gebouwen m.b.t. vleermuizen												
zomerverblijf	■	■	■	■	■	■	■	■	■	■	■	■
winterverblijf	■	■	■	■	■	■	■	■	■	■	■	■

- Optimale periode voor werkzaamheden.
- Acceptabele periode voor werkzaamheden.
De werkzaamheden verrichten onder voorwaarden zoals beschreven in protocol.
- Geen werkzaamheden in deze periode.
Wanneer er wel gewerkt moet worden is een ontheffing verplicht.

Bijlage 2 Toelichting Omgevingswet flora- en fauna-activiteit

Drie beschermingsregimes

De Omgevingswet kent een apart beschermingsregime voor soorten van de Vogelrichtlijn, een apart beschermingsregime voor soorten van de Habitatrichtlijn (het Verdrag van Bern en het Verdrag van Bonn) en een apart beschermingsregime voor andere soorten, die vanuit nationaal oogpunt beschermd worden. Elk van deze beschermingsregimes kent zijn eigen verbodsbepalingen en vereisten voor vrijstelling of Omgevingsvergunning. Alle vogels (ruim 700 soorten), zijn beschermd. Daarnaast worden ongeveer 230 overige Europese en nationale soorten beschermd.

Om af te mogen wijken van de verbodsbepalingen via een Omgevingsvergunning moet aan drie criteria zijn voldaan:

- Ten eerste mag alleen van de verbodsbepaling afgeweken worden als er geen andere bevredigende oplossing voor de handeling mogelijk is.
- Ten tweede moet tegenover de afwijking van het verbod een in de wet genoemd belang staan. De wet geeft voor de verschillende beschermingsregimes aan wat die belangen zijn zoals volksgezondheid of openbare veiligheid.
- Tenslotte mag de ingreep geen afbreuk doen aan de staat van instandhouding van de soort.

Als aan deze drie vereisten voldaan is, kan een Omgevingsvergunning flora- en fauna-activiteit worden verleend. Voor een aantal handelingen zijn bovendien vrijstellingen mogelijk, bijvoorbeeld in de vorm van een provinciale verordening of een gedragscode.

Soortenbescherming en het 'nee, tenzij principe'

De verbodsbepalingen voor vogels en Habitatrichtlijnsoorten in de Omgevingswet sluiten vrijwel één op één aan bij de bepalingen uit de Vogelrichtlijn en de Habitatrichtlijn. De verbodsbepalingen zijn gericht op de bescherming van individuen van soorten.

Zorgplicht voor dieren en planten

Of dier- en plantensoorten nu wettelijk beschermd zijn of niet, iedereen moet voldoende rekening houden met in het wild levende dieren en planten en hun directe leefomgeving. De wet erkent daarmee de intrinsieke waarde van in het wild levende soorten. In het Besluit activiteit leefomgeving is het als volgt verwoord:

Voor flora- en fauna-activiteiten houdt deze plicht in ieder geval in dat:

a. voorafgaand aan het verrichten van de activiteit wordt nagegaan of er aanwijzingen zijn van de aanwezigheid op de locatie waar de activiteit wordt verricht of in de directe nabijheid van die locatie van:

- 1°. van nature in Nederland in het wild levende vogels van soorten, genoemd in bijlage I bij de vogelrichtlijn, en niet in die bijlage genoemde, geregeld in Nederland voorkomende trekvogelsoorten als bedoeld in artikel 4, tweede lid, van die richtlijn;
- 2°. van nature in Nederland in het wild levende dieren of planten van soorten, genoemd in de bijlagen II, IV en V bij de habitatrichtlijn;
- 3°. dieren of planten van soorten, genoemd in bijlage IX of in de rode lijsten, bedoeld in artikel 2.19, vierde lid, onder a, onder 4°, van de wet; en
- 4°. voor die soorten belangrijke leefgebieden of natuurlijke habitats;

b. als deze aanwijzingen er zijn: wordt vastgesteld of op voorhand op grond van objectieve gegevens nadelige gevolgen kunnen worden uitgesloten voor dieren van die soorten, hun nesten, hun voortplantingsplaatsen, hun rustplaatsen en hun eieren, of voor planten van die soorten;

c. als die gevolgen niet kunnen worden uitgesloten: wordt nagegaan welke gevolgen de activiteit kan hebben voor dieren van die soorten, hun nesten, hun voortplantingsplaatsen, hun rustplaatsen en hun eieren, of voor planten van die soorten;

- d. alle passende preventieve maatregelen worden getroffen om die nadelige gevolgen te voorkomen;
- e. tijdens en na het verrichten van de activiteit wordt nagegaan of de getroffen maatregelen de beoogde effecten hebben; en
- f. het verrichten van de activiteit wordt gestaakt als de nadelige gevolgen toch niet worden voorkomen, of, als staken van de activiteit redelijkerwijs niet meer mogelijk is, passende herstelmaatregelen worden getroffen.

Vrijstelling regelgeving

Onder de Omgevingswet is niet altijd een Omgevingsvergunning flora- en fauna-activiteit nodig bij handelingen met gevolgen voor beschermde plant- en diersoorten. In (veel) gevallen kunt u gebruik maken van een vrijstelling. Een vrijstelling is een uitzondering op een wettelijk verbod, die wordt vastgesteld voor een van te voren bepaalde categorie van gevallen. Er zijn verschillende vrijstellingen van de verboden voor beschermde soorten mogelijk. Een bekende en reeds in de praktijk toegepaste vorm van vrijstelling is die van de gedragscode. Ook zijn voor beschermde soorten andere vormen van vrijstelling geïntroduceerd, zoals door middel van een Programmatische Aanpak of via een provinciale verordening. Overigens is ook een vrijstelling in de vorm van een ministeriële regeling mogelijk.

Provinciale staten kunnen vrijstelling van de verbodsbepalingen verlenen. Dit moet worden geregeld in een provinciale verordening.

Welke soorten zijn beschermd?

De Omgevingswet kent drie categorieën beschermde soorten:

1. Ten eerste worden alle van nature in Nederland in het wild levende vogels beschermd volgens het beschermingsregime van de Vogelrichtlijn.
2. Ten tweede worden soorten beschermd op grond van de Habitatrictlijn, het Verdrag van Bern en het Verdrag van Bonn.
3. Tenslotte is er een beschermingsregime voor 'andere soorten' (Nationaal beschermde soorten) waaronder soorten vallen die vanuit nationaal oogpunt bescherming behoeven.

Beschermingsregime soorten Vogelrichtlijn. Art. 11.37 Bal	Beschermingsregime soorten Habitatrictlijn. Art. 11.46. Bal	Beschermingsregime andere soorten. Art. 11.54 Bal
Art. 11.37 lid 1a. Het is verboden opzettelijk in het wild levende vogels te doden en vangen.	art. 11.46 lid 1a. Het verboden soorten in hun natuurlijke verspreidingsgebied opzettelijk te doden of te vangen.	Art. 11.54 lid 1a. Het is verboden soorten opzettelijk te doden of te vangen
art. 11.37 lid 1b. Het is verboden opzettelijk nesten en eieren te vernielen en te beschadigen	Art. 11.46 lid 1d. Het is verboden de voortplantingsplaatsen of rustplaatsen van dieren te beschadigen of te vernielen.	Art. 11.54 lid 1b. Het is verboden de vaste voortplantingsplaatsen of rustplaatsen van dieren opzettelijk te beschadigen of te vernielen
art. 11.37 lid 1b. Het is verboden opzettelijk eieren te rapen of bij zich te hebben	art. 11.46 lid 1 Bal. Het is verboden eieren van dieren in de natuur opzettelijk te vernielen of te rapen	niet van toepassing
Art. 11.37 lid d. Het is verboden vogels opzettelijk te storen, tenzij de storing niet van wezenlijke invloed is op de staat van instandhouding van de desbetreffende vogelsoort	Art. 11.46 lid 1b. Het is verboden dieren opzettelijk te verstoren.	niet van toepassing
niet van toepassing	Art. 11.46 lid e. Het is verboden plantensoorten in hun natuurlijke verspreidingsgebied opzettelijk te plukken en te verzamelen, af te snijden, te ontwortelen of te vernielen	Art. 11.54 lid c. Het is verboden plantensoorten in hun natuurlijke verspreidingsgebied opzettelijk te plukken en te verzamelen, af te snijden, te ontwortelen of te vernielen

Verbodsbepalingen omgevingswet

Vrijgestelde soorten

In afwijking van de verboden is het toegestaan om van de onderstaande soorten de vaste voortplantingsplaatsen of rustplaatsen opzettelijk te beschadigen of te vernielen wanneer er geen andere bevredigende oplossing bestaat. Het opzettelijk 'doden' van onderstaande soorten is in sommige provincies eveneens toegestaan. De vrijstelling is van kracht wanneer de handeling verband houdt met de volgende activiteiten:

- de ruimtelijke inrichting of ontwikkeling van gebieden, daaronder begrepen het daarop volgende gebruik van het ingerichte of ontwikkelde gebied;
- het bestendig beheer of onderhoud aan vaarwegen, watergangen, waterkeringen, waterstaatswerken, oevers, vliegvelden, wegen, spoorwegen of bermen, of in het kader van natuurbeheer.

Overzicht algemene vrijstellingen soorten per bevoegd gezag

Op basis van door PS vastgestelde provinciale verordeningen en Or d.d. 14 februari 2024

Nederlandse Naam	Wetenschappelijke Naam	Drenthe	Flevoland	Friesland	Gelderland	Groningen	Limburg	Noord-Brabant	Noord-Holland	Overijssel	Utrecht	Zeeland	Zuid-Holland	Ministerie N&S [art. 4.31 Or]
Zoogdieren														
Aardmuis	<i>Microtus agrestis</i>	V	V	V	V	V	V	V	V	V	V	V	V	V
Bosmuis*	<i>Apodemus sylvaticus</i>	V	V	V	V	V	V	V	V	V	V	V	V	V
Bunzing	<i>Mustela putorius</i>						V				V5		V	V
Dwergmuis	<i>Micromys minutus</i>	V	V	V	V	V	V	V	V	V	V	V	V	V
Dwergspitsmuis	<i>Sorex minutus</i>	V	V	V	V	V	V	V	V	V	V	V	V	V
Egel	<i>Erinaceus europaeus</i>	V	V	V	V	V	V	V	V		V	V	V	V
Eekhoorn	<i>Sciurus vulgaris</i>						V1							
Gewone bosspitsmuis	<i>Sorex araneus</i>	V	V	V	V	V	V	V	V	V	V	V	V	V
Haas	<i>Lepus europeus</i>	V	V	V	V		V	V	V	V	V5		V	V
Hermelijn	<i>Mustela erminea</i>						V				V5		V	V
Huisspitsmuis*	<i>Crocidura russula</i>	V	V	V	V	V	V	V	V	V	V	V	V	V
Konijn	<i>Oryctolagus cuniculus</i>	V	V	V	V	V	V	V	V	V	V5		V	V
Molmuis	<i>Arvicola scherman</i>						V							
Ondergrondse woelmuis	<i>Pitymys subterraneus</i>	V	V		V	V	V	V	V		V	V		V
Ree	<i>Capreolus capreolus</i>	V	V	V	V	V	V	V	V	V	V	V	V	V
Rosse woelmuis	<i>Clethrionomys glareolus</i>	V	V	V	V	V	V	V	V	V	V	V	V	V
Steenmarter	<i>Martes foina</i>			V			V2							
Tweekleurige bosspitsmuis	<i>Sorex coronatus</i>	V	V	V	V	V	V	V	V	V	V	V		V
Veldmuis*	<i>Microtus arvalis</i>	V	V	V	V	V	V	V	V	V	V	V	V	V
Vos	<i>Vulpes vulpes</i>	V	V	V	V	V	V	V	V	V	V	V	V	V
Wezel	<i>Mustela nivalis</i>					V	V				V5		V	V
Wild zwijn	<i>Sus scrofa</i>							V						
Woelrat	<i>Arvicola terrestris</i>	V	V	V		V	V	V	V	V	V	V	V	V
Amfibieën en reptielen														
Bruine kikker	<i>Rana temporaria</i>	V	V	V	V	V	V	V	V	V	V	V	V	V
Gewone pad	<i>Bufo bufo</i>	V	V	V	V	V	V	V	V	V	V	V	V	V
Hazelworm	<i>Anguis fragilis</i>						V3							
Kleine watersalamander	<i>Lissotriton vulgaris</i>	V	V	V	V	V	V	V	V	V	V	V	V	V
Levendbarende hagedis	<i>Zootoca vivipara</i>						V4							
Meerkikker	<i>Pelophylax ridibundus</i>	V	V	V	V	V	V	V	V	V	V	V	V	V
Middelste groene kikker / Bastaardkikker	<i>Pelophylax klepton esculentus</i>	V	V	V	V	V	V	V	V	V	V	V	V	V
wettelijke belangen:														
8.74l, lid 1, b, 6*	ikv RO en gebruik van gebieden	V	V	V	V	V	V	V	V	V	V	V	V	V
8.74l, lid 1, b, 9*	voorkomen onnodig lijden										V			
8.74l, lid 1, b, 10*	ikv bestendig beheer of onderhoud landbouw of bosbouw	V	V	V	V	V	V	V		V	V	V	V	V
8.74l, lid 1, b, 11*	ikv bestendig beheer of onderhoud overig	V	V	V	V	V	V	V	V	V	V	V	V	V
8.74l, lid 1, b, 12*	ikv bestendig beheer of onderhoud landsch kwaliteiten bepaald gebied	V	V	V	V		V	V		V	V	V	V	
(geldt alleen voor vrijgestelde amfibieën) ikv bescherming wilde flora, fauna & habitats, en onderzoek & onderwijs														
										V				
schadelijke handelingen:														
art. 11.54, lid 1, onder a Bal	doden	V**		V**		V**					V**	V	V	V
art. 11.54, lid 1, onder a Bal	vangen	V**	V	V**	V**	V**	V**	V	V	V**	V	V	V	V
art. 11.54, lid 1, onder b Bal	beschadigen of vernielen vaste voortplantings- of rustplaatsen	V	V	V**	V	V	V	V	V	V**	V	V	V	V

Legenda:

√ soort is vrijgesteld

* voor deze soorten daarnaast uitzondering in/op gebouwen en bijbehorende erven art. 11.54, lid 2, onder a Bal

** de vrijstelling is verleend onder specifieke voorwaarden. Doden is niet altijd voor iedere soort toegestaan. Vangen mag vaak alleen met toegestane middelen. Ga naar de betreffende verordening of regeling voor meer informatie.

- 1 de vrijstelling geldt in de periode maart- april en juli tot en met november
- 2 de vrijstelling geldt in de periode 15 augustus tot en met februari
- 3 de vrijstelling geldt in de periode juli, augustus en september
- 4 de vrijstelling geldt in de periode 15 augustus tot en met 15 oktober
- 5 de vrijstelling vervalt per 1 september 2024

Opmerking bij Friesland: Er gelden allerlei aanvullende voorschriften aan de vrijstelling mbt doden, vangen, vrijlaten en beschadigen of vernielen van verblijfplaatsen.

Legenda 'Overzicht algemene vrijstelling soorten per provincie'.

Bijlage 3. Fotobijlage







Bijlage 4. Geraadpleegde bronnen

Internet:

<https://Omgevingswet.overheid.nl>

<https://calculator.aerius.nl>

<http://www.ruimtelijkeplannen.nl>

<https://pdokviewer.pdok.nl/>

<https://www.ndff.nl/>

Bijlage 5. Jaarrond beschermde vogelnesten in Overijssel

#	Nederlandse naam	Wetenschappelijke naam	Categorie
1	Steenuil	<i>Athena noctua</i>	1
2	Gierzwaluw	<i>Apus apus</i>	2
3	Huisemus	<i>Passer domesticus</i>	2
4	Huiszwaluw	<i>Delichon urbicum</i>	2
5	Roek	<i>Corvus frugilegus</i>	2
6	Boerenzwaluw	<i>Hirundo rustica</i>	3
7	Bosuil	<i>Strix aluco</i>	3
8	Grote gele kwikstaart	<i>Motacilla cinerea</i>	3
9	Kerkuil	<i>Tyto alba</i>	3
10	Oehoe	<i>Bubo bubo</i>	3
11	Ooievaar	<i>Ciconia ciconia</i>	3
12	Slechtvalk	<i>Falco peregrinus</i>	3
13	Zwarte specht	<i>Dryocopus martius</i>	3
14	Boomvalk	<i>Falco subbuteo</i>	4
15	Buizerd	<i>Buteo buteo</i>	4
16	Havik	<i>Accipiter gentilis</i>	4
17	Raaf	<i>Corvus corax</i>	4
18	Ransuil	<i>Asio otus</i>	4
19	Sperwer	<i>Accipiter nisus</i>	4
20	Torenvalk	<i>Falco tinnunculus</i>	4
21	Wespendief	<i>Pernis apivorus</i>	4
22	Zeearend	<i>Haliaeetus albicilla</i>	4
23	Zwarte wouw	<i>Milvus migrans</i>	4
24	Blauwe reiger	<i>Ardea cinerea</i>	5
25	Bonte vliegenvanger	<i>Ficedula hypoleuca</i>	5
26	Boomklever	<i>Sitta europaea</i>	5
27	Boomkruiper	<i>Certhia brachydactyla</i>	5
28	Draaihals	<i>Jynx torquilla</i>	5
29	Gekraagde roodstaart	<i>Phoenicurus phoenicurus</i>	5
30	Glanskop	<i>Parus palustris</i>	5
31	Grauwe vliegenvanger	<i>Muscicapa striata</i>	5
32	Groene specht	<i>Picus viridis</i>	5
33	Grote bonte specht	<i>Dendrocopos major</i>	5
34	Grutto	<i>Limosa limosa</i>	5
35	IJsvogel	<i>Alcedo atthis</i>	5
36	Kleine bonte specht	<i>Dryobates minor</i>	5
37	Kortsnavelboomkruiper	<i>Certhia familiaris macrodactyla</i>	5
38	Middelste bonte specht	<i>Dendrocoptes medius</i>	5
39	Oeverzwaluw	<i>Riparia riparia</i>	5
40	Ringmus	<i>Passer montanus</i>	5
41	Spreeuw	<i>Sturnus vulgaris</i>	5
42	Tapuit	<i>Oenanthe oenanthe</i>	5
43	Tureluur	<i>Tringa totanus</i>	5
44	Veldleeuwerik	<i>Alauda arvensis</i>	5
45	Wulp	<i>Numenius arquata</i>	5
46	Zomertortel	<i>Streptopelia turtur</i>	5
47	Zwarte mees	<i>Periparus ater</i>	5
48	Zwarte roodstaart	<i>Phoenicurus ochruros</i>	5

Categorie 1: Nesten die gedurende het broedseizoen in gebruik zijn als nest en buiten het broedseizoen in gebruik zijn als vaste rust- en verblijfplaats

Categorie 2: Nesten van koloniebroeders die elk broedseizoen op dezelfde plaats broeden en die daarin zeer honkvast zijn of afhankelijk van bebouwing of biotoop. De (fysieke) voorwaarden voor de nestplaats zijn vaak zeer specifiek en limitatief beschikbaar

Categorie 3: Nesten van vogels, zijnde geen koloniebroeders, die elk broedseizoen op dezelfde plaats broeden en die daarin zeer honkvast zijn of afhankelijk van bebouwing. De (fysieke) voorwaarden voor de nestplaats zijn vaak zeer specifiek en limitatief beschikbaar

Categorie 4: Vogels die jaar in jaar uit gebruik maken van hetzelfde nest en die zelf niet of nauwelijks in staat zijn een nest te bouwen

Categorie 5: Nesten van vogels die weliswaar vaak terugkeren naar de plaats waar zij het jaar daarvoor hebben gebroed of de directe omgeving daarvan, maar die wel over voldoende flexibiliteit beschikken om, als de broedplaats verloren is gegaan, zich elders te vestigen

Deze lijst met vogelsoorten maakt onderdeel uit van de beleidsregels Natuur Overijssel 2019. Kijk voor nadere informatie in de handreiking "Soortenbescherming in Overijssel; Handreiking voor het aanvragen van een ontheffing" op de website <http://www.overijssel.nl/loket/vergunning/milieu-natuur/wet-3/>