



Herbestemming & hergebruik



Ruimtelijke onderbouwing
Schaarsweg 12, Nieuw Heeten





Ruimtelijke onderbouwing

Schaarsweg 12, Nieuw Heeten

Projectnummer: 2023-0753

13 mei 2024

Versie: 2.0

[Redacted]
Projectleider Ruimtelijke Ordening

[Redacted]

[Redacted]
Adviseur Ruimtelijke Ordening

[Redacted]



Inhoud

1. Inleiding	4
2. Projectbeschrijving.....	9
3. Beleid	13
4. Milieu- en omgevingsaspecten.....	25
5. Uitvoerbaarheid	47
6. Conclusie.....	47
Bijlagen	48

1. Inleiding

1.1. Aanleiding

Initiatiefnemer is voornemens ter plaatse van de Schaarsweg 12 in Nieuw Heeten zijn perceel te herontwikkelen. De voorgenomen ontwikkeling bestaat uit de sloop van een bestaande schuur en de bouw van een nieuw bijgebouw. Het nieuwe gebouw wordt gebruikt ten behoeve van het stallen van paarden, als berging en ten behoeve van het bestaande bedrijf-aan-huis. De beoogde bouwhoogte van de schuur overschrijdt de maximale bouwhoogte voor een bijgebouw zoals vastgelegd in het vigerende bestemmingsplan. Tevens is initiatiefnemer voornemens om de reeds buiten het bouwvlak gerealiseerde paardenbak en zonnepanelen planologisch mogelijk te maken.

Middels een omgevingsvergunning voor het buitenplans afwijken van het bestemmingsplan kan worden afgeweken van het vigerende bestemmingsplan. Hiervoor is de uitgebreide procedure van toepassing. Deze aanvraag omgevingsvergunning dient o.a. te bestaan uit een ruimtelijke onderbouwing waarin wordt gemotiveerd dat het besluit tot het afwijken van het bestemmingsplan in overeenstemming is met een 'goede ruimtelijke ordening'. Voorliggende ruimtelijke onderbouwing toont aan dat het concrete project in overeenstemming is met een 'goede ruimtelijke ordening' en vanuit ruimtelijk en planologisch oogpunt verantwoord is.

1.2. Ligging en begrenzing van de projectlocatie

De projectlocatie ligt in het buitengebied circa 2,5 km ten zuidwesten van de woonkern Nieuw Heeten en staat kadastraal bekend als (kadastrale) gemeente Raalte, sectie H en nummer 6169. De totale oppervlakte van de projectlocatie bedraagt 10.280m². In figuur 1 is de globale ligging van de projectlocatie ten opzichte van de omgeving weergegeven. Figuur 2 geeft de begrenzing van de projectlocatie weer.



Figuur 1. Ligging van de projectlocatie



Figuur 2. Begrenzing van de projectlocatie

1.3. Vigerende bestemmingsplannen

De projectlocatie is gelegen binnen het vigerende bestemmingsplan 'Buitengebied Raalte geconsolideerd 2020', welke is geconsolideerd op 2 juni 2021, en 'Paraplubestemmingsplan Parkeren', welke is vastgesteld op 27 september 2018.

1.3.1. Buitengebied Raalte geconsolideerd 2020

In figuur 3 is een uitsnede van de verbeelding behorend bij het bestemmingsplan 'Buitengebied Raalte geconsolideerd 2020' opgenomen, ter plaatse van de projectlocatie.

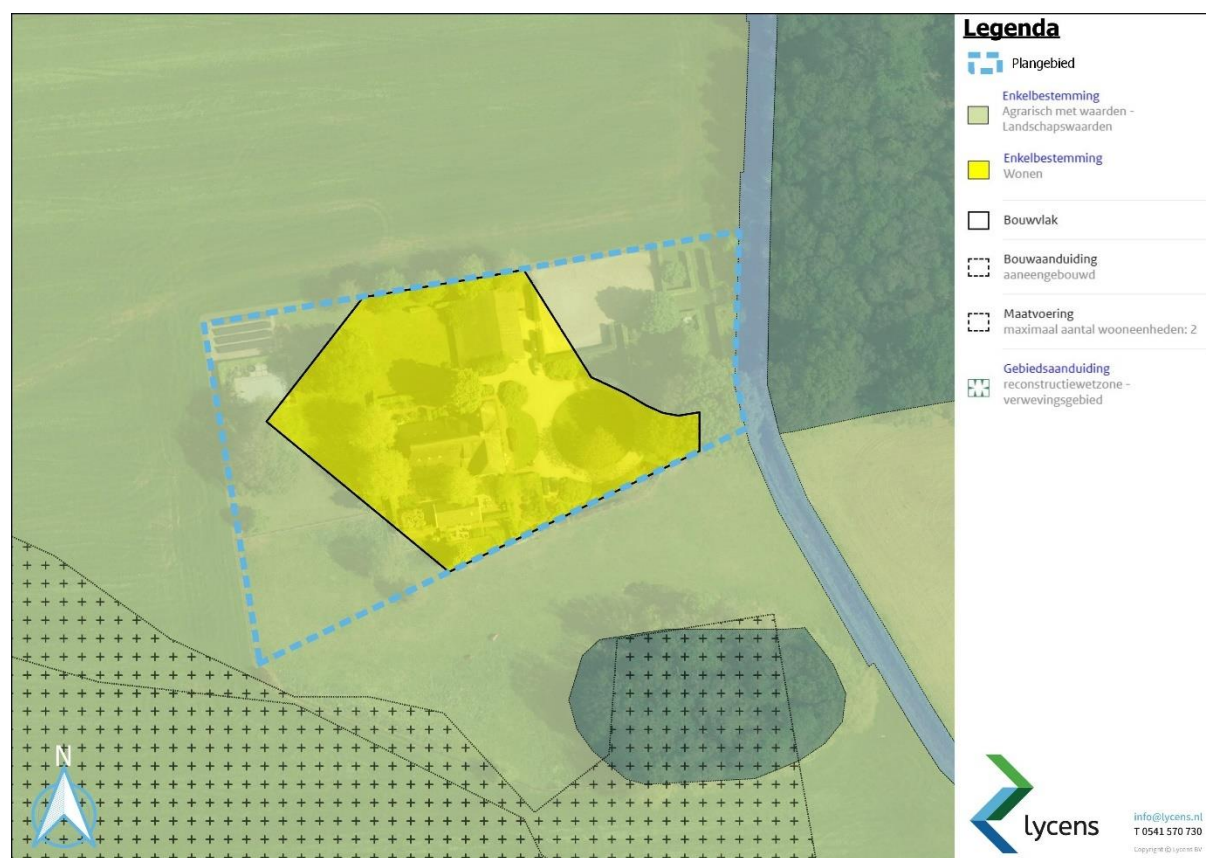

Figuur 3. Uitsnede verbeelding bestemmingsplan 'Buitengebied' ter plaatse van de projectlocatie

In dit bestemmingsplan kent de projectlocatie de volgende bestemmingen en aanduidingen:

- Enkelbestemming 'Agrarisch met waarden – Landschapswaarden';
- Enkelbestemming 'Wonen';
- Gebiedsaanduiding 'reconstructiezone – verwevingsgebied'.

Enkelbestemming 'Agrarisch met waarden – Landschapswaarden'

De voor 'Agrarisch met waarden – Landschapswaarden' aangewezen gronden zijn bestemd voor de uitoefening van een agrarisch bedrijf. Deze gronden zijn alsmede bestemd voor behoud, versterking en ontwikkeling van de landschappelijke waarde van de gronden alsook bij deze bestemming behorende voorzieningen. Daaraan ondergeschikt zijn verscheidende nevenfuncties. Gebouwen en bouwwerken, geen gebouwen zijnde, mogen op basis van de bouwregels uitsluitend ten dienste van de bestemming worden gebouwd. Tevens mogen gebouwen en bouwwerken, geen gebouwen zijnde, alsook paardenbakken uitsluitend binnen het bouwvlak worden gebouwd. Echter, het bevoegd gezag kan bij een omgevingsvergunning afwijken van de op de

verbeelding aangegeven begrenzing van een bouwvlak. Daarnaast kan het bevoegd gezag paardenbakken buiten het bouwvlak toestaan. In 2008 is de realisatie en het gebruik van het buiten het bouwvlak gesitueerde zwembad door de gemeente vergund.

Strijdigheid

De paardenbak en zonnepanelen zijn gelegen binnen de enkelbestemming 'Agrarisch met waarden – Landschapswaarden' en mogen dus uitsluitend binnen het bouwvlak worden gebouwd. In de huidige situatie zijn deze bouwwerken niet binnen een bouwvlak gesitueerd, derhalve is sprake van een strijdige situatie. Daarnaast zijn de betreffende gronden bestemd voor behoud, versterking en ontwikkeling van de landschappelijke waarde. Dit dient dan ook in acht te worden genomen in voorliggende ontwikkeling.

Enkelbestemming 'Wonen'

De voor 'Wonen' aangewezen gronden zijn bestemd voor: het wonen daaronder begrepen kleinschalige beroepen- en bedrijven-aan-huis; bij de bestemming behorende voorzieningen zoals erven, nutsvoorzieningen, parkeervoorzieningen, tuinen, water en paardenbakken. Met daaraan ondergeschikt onder andere nevenfuncties zoals een bed & breakfast. Voor het bouwen geldt onder andere dat gebouwen en bouwwerken, geen gebouwen zijnde, uitsluitend binnen het bouwvlak en ten dienste van de bestemming mogen worden gebouwd. Daarnaast geldt voor bijgebouwen een maximale bouwhoogte van 6 m. Ter plaatse van de enkelbestemming 'Wonen' in de projectlocatie geldt de bouwaanduiding 'aaneengebouwd', derhalve dienen de woningen aaneengebouwd te zijn, met een maximaal aantal van twee wooneenheden in verband met de geldende maatvoering.

Strijdigheid

De beoogde bouwhoogte van de schuur bedraagt 7 m. De maximale bouwhoogte van een bijgebouw wordt in dat geval overschreden, derhalve is sprake van een strijdige situatie.

Gebiedsaanduiding 'reconstructiezone – verwevingsgebied'

De projectlocatie is binnen de gebiedsaanduiding 'reconstructiezone – verwevingsgebied' gelegen. Deze gebiedsaanduiding heeft betrekking op het uitbreiden van het bouwvlak en geldt enkel op gronden waar de aanduiding 'intensieve veehouderij' geldt.

Strijdigheid

De aanduiding 'intensieve veehouderij' is niet in de projectlocatie gelegen, derhalve is geen sprake van een strijdige situatie.

1.3.2. Paraplubestemmingsplan parkeren

Het 'Paraplubestemmingsplan Parkeren' voorziet in de planologische verankering van het parkeerbeleid van de gemeente Raalte en is door de gemeenteraad vastgesteld op 27 september 2018. Het bestemmingsplan komt voort uit de wens van de gemeente Raalte om de parkeerregeling vast te leggen in alle geldende bestemmingsplannen binnen de gemeentegrenzen. Het bestemmingsplan 'Paraplubestemmingsplan Parkeren' blijft onverkort van toepassing. De beoogde ontwikkeling voldoet aan de parkeerregeling zoals opgenomen in het parkeerbeleidsplan "Parkeernormen Raalte 2015" (zie Hoofdstuk 4.11 Verkeer en parkeren) en is derhalve niet strijdig met het bestemmingsplan.

1.3.3. Conclusie

Het bestemmingsplan biedt geen binnenplanse afwijking of wijzigingsbevoegdheid waarmee medewerking zou kunnen worden verleend aan de voorgenomen ontwikkeling. Daarom is een omgevingsvergunning voor het afwijken van het bestemmingsplan middels een uitgebreide procedure noodzakelijk.

1.4. Leeswijzer

Hoofdstuk 2 gaat in op de bestaande en nieuwe gewenste situatie. In hoofdstuk 3 komt het beleidskader aan bod. Het geldende beleid komt aan de orde in hoofdstuk 3, waarna in hoofdstuk 4 de milieu- en omgevingsaspecten worden toegelicht. De economische uitvoerbaarheid wordt in hoofdstuk 5 behandeld en tot slot wordt de procedure beschreven in hoofdstuk 6.

2. Projectbeschrijving

2.1. Huidige situatie

Het perceel ligt in het buitengebied van de gemeente Raalte aan de Schaarsweg 12, circa 2,5 km ten zuidwesten van de woonkern Nieuw Heeten. De ruimtelijk-functionele structuur van de omgeving kenmerkt zich door agrarische cultuurgronden, agrarische bedrijfspercelen, verspreid liggende woonpercelen en bospercelen. Aan de oostzijde wordt de projectlocatie begrensd door een waterloop en aan de overige zijden door agrarische cultuurgronden. Het perceel bestaat grotendeels uit groen, zoals bomenrijen, grasvelden en hagen. In de huidige situatie is binnen de projectlocatie een woongebouw gelegen met bijbehorende gebouwen, en andere (bouw)werken zoals een in- en uitrit, paardenbak, parkeervoorzieningen, zonnepanelen en een zwembad. Ten noorden van het hoofdgebouw is een schuur gelegen met een oppervlakte van 340 m² welke haaks op de woning staat. Hierdoor neemt dit gebouw een prominente plaats in ten opzichte van het hoofdgebouw en belemmert de schuur de doorkijk naar het achterliggende landschap. Bovendien is de schuur in technisch slechte staat en heeft de schuur een asbest dak. Figuur 4 toont een luchtfoto van de bestaande situatie.



Figuur 4. Luchtfoto bestaande situatie Schaarsweg 12, Nieuw Heeten

2.2. Beoogde situatie

Initiatiefnemer is voornemens het perceel te herontwikkelen. De beoogde functies zijn passend bij een woonbestemming, er wordt ten dienste van de woonbestemming gebouwd. De bestaande schuur ten noorden van het hoofdgebouw, met een oppervlakte van 340 m², wordt gesloopt om plaats te maken voor een bijgebouw van dezelfde oppervlakte. De bouwhoogte van de beoogde ontwikkeling bedraagt 7 meter. Wat betreft de situering krijgt het bijgebouw een rechthoekig grondvlak in dezelfde lengterichting als het hoofdgebouw. In de beoogde situatie dient het bijgebouw als paardenstalling, berging en (gedurende bepaalde periodes per jaar) als showroom voor het bedrijf-aan-huis. Daarnaast is initiatiefnemer voornemens om de reeds gerealiseerde paardenbak in het noordoosten van de projectlocatie en de zonnepanelen in het noordwesten van de projectlocatie planologisch mogelijk te maken. Op figuur 4 zijn de reeds gerealiseerde paardenbak en zonnepanelen te zien. Figuren 5 en 6 geven tekeningen van de beoogde schuur weer.



Figuur 5. Beoogde schuur voorzijde (noordzijde)



Figuur 6. Beoogde schuur achterzijde (zuidzijde)

2.2.1. Kleinschalig bedrijf-aan-huis

Ter plaatse van de Schaarsweg 12, Nieuw Heeten is een kleinschalig bedrijf-aan-huis gevestigd genaamd 'BRYNXZ Collections'. Dit is een lifestylemerk (voornamelijk aardewerk potten, vazen, lampen, kandelaars, kaarsen, glas en kunstbloemen) in voornamelijk Nederland en België. Het is puur een groothandel en BRYNXZ levert uitsluitend aan winkels. Twee maal per jaar is de showroom vijf weken geopend (niet op woensdag en donderdag) voor de retailer. Deze komt uitsluitend op afspraak en wordt in tijdvakken ingedeeld. De tijdvakken zijn van 9.30-12.00 uur, van 12.00-14.30 uur, 14.30-17.00 uur en eventueel 's avonds. In een tijdvak kunnen maximaal drie klanten worden geholpen. Kortom: in een tijdvak zijn er maximaal drie auto's van klanten. Gezien de beoogde erfopzet, kan gemakkelijk op eigen terrein worden voorzien in deze parkeerbehoefte (zie ook paragraaf 4.11). De klanten worden met koffie en taart ontvangen en bestellen in de showroom. Eventueel is er ook lunch voor ze. Klanten van ver (Zuid Nederland/België) hebben ook de mogelijkheid te overnachten. Na

vijf weken is de showroom dan weer gesloten en vinden er geen activiteiten meer plaats behoudens dat er nog fotografie moet plaatsvinden en de showroom worden leeggemaakt. Alle klanten worden door de bewoners van de Schaarsweg 12 geholpen en een medewerker uit Nieuw Heeten vervult dan de rol als gastdame en verzorgt de inwendige mens. Nu is het zo dat het bedrijf langzamerhand uitbreidt in producten. Met name kunstbloemen heeft een hoge vlucht genomen. Om deze goed te presenteren is meer ruimte en licht nodig. (Een gedeelte van) de nieuwbouw wordt hiervoor gebruikt en zal ook alleen tijdelijk showroom zijn als de nieuwe collecties worden gepresenteerd.

2.2.2. Kwaliteitsverbetering

Ten behoeve van de voorgenomen ontwikkeling is een kwaliteitsverbeterplan opgesteld (zie: Bijlage 1 - Kwaliteitsverbeterplan). In dit document worden zowel de stedenbouwkundige verantwoording als de landschappelijke inpassing van het project toegelicht. De gemeente Raalte heeft, op basis van het kwaliteitsverbeterplan, aangegeven overtuigd te zijn van de kwaliteitsverbetering op het erf. Hieronder wordt de inhoud van het kwaliteitsverbeterplan beknopt toegelicht. Daarnaast is, in samenspraak met de gemeente, een beplantingsplan opgesteld ten behoeve van het voornemen (zie: Bijlage 2 – Beplantingsplan). Dit om de landschappelijke inpassing van het initiatief te borgen. Figuur 7 betreft een schets van de stedenbouwkundige verantwoording en landschappelijk inpassing in de beoogde situatie, voor de concrete uitwerking van de inpassing wordt verwezen naar Bijlage 2.

2.2.3. Stedenbouwkundige verantwoording

Een erf bestaat uit een ensemble van gebouwen en beplanting. De indeling van het betreffende erf is functioneel van opzet. Het hoofdgebouw op het erf is duidelijk herkenbaar als hoofdgebouw door de positie op het erf. Initiatiefnemer is voornemens om de ruimtelijke kwaliteit op de projectlocatie te versterken.

Het nieuwe bijgebouw wordt in lengterichting geplaatst ten opzichte van het hoofdgebouw, passend bij de bestaande richtingen van het landschap zoals kavelrichtingen, sloten en bospercelen. De nieuwe schuur wordt binnen de grenzen van het bouwvlak, zover mogelijk van het hoofdgebouw geplaatst. Hiermee wordt het idee van een bijgebouw versterkt. Bovendien bevordert de openheid tussen het hoofd- en bijgebouw de doorkijk op het achterliggende landschap. Het bijgebouw heeft een streekeigen verschijningsvorm, namelijk die van een Sallandse schuur. De schuur is sober van opzet, heeft een rechthoekig grondvlak en een eenvoudig zadeldak, passend bij een bijgebouw. De schuur wordt gerealiseerd middels passend materiaalgebruik en sluit aan bij de sfeer van het ensemble als geheel. De beoogde bouwhoogte van 7 meter is 1 meter lager dan die van het hoofdgebouw en is ook in detaillering ondergeschikt aan het hoofdgebouw, omdat er geen aanbouwen, dakkapellen of anderszins verstorende elementen worden gebruikt. Parkeren vindt plaats op eigen erf. Bovendien wordt het door de nieuwe situering van het bijgebouw mogelijk om auto's uit het zicht te parkeren in plaats van voor het hoofdgebouw.

2.2.4. Landschappelijke inpassing

De voorgenomen ontwikkeling wordt landschappelijk ingepast middels inbedding met streekeigen beplanting, (verlenging van bestaande) hagen en aanleg van een boomgaard (zie: Bijlage 2 – Beplantingsplan). Doordat bestaande hagen rondom de paardenbak worden verlengd, wordt de paardenbak nagenoeg aan het zicht onttrokken en vormt deze dus geen ontsierend element in het landschap. Daarnaast wordt ten oosten van de paardenbak een boomgaard aangelegd. De zonnepanelen worden tevens ingebed middels streekeigen beplanting. In de beoogde situatie worden de schuur, paardenbak en zonnepanelen op het erf dus landschappelijk ingepast door karakteristieke beplanting, bomen, hagen en het hoofdgebouw. Om de natuurlijke interactie tussen het boerenerf en het landschap te herstellen wordt de aanplant terughoudend

uitgevoerd. Initiatiefnemer streeft naar een functioneel en open achtererf om de doorkijk op het achterliggende landschap te versterken.

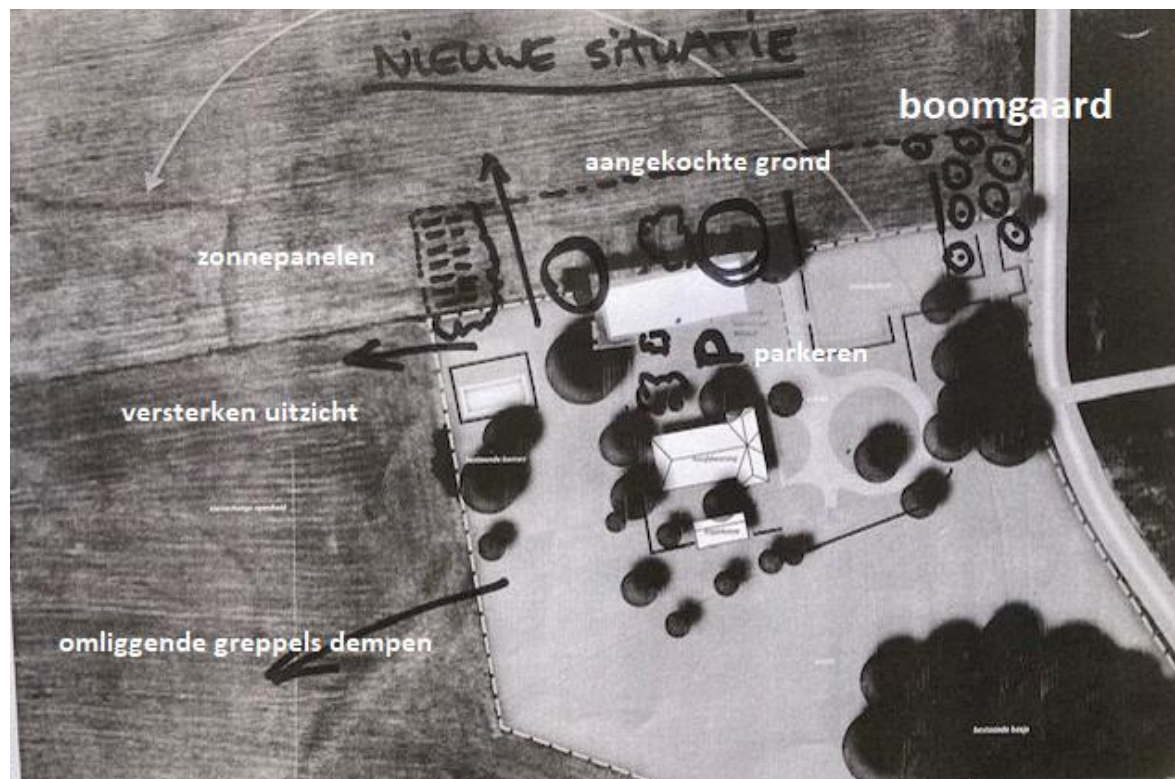

Figuur 7. Schets beoogde situatie

3. Beleid

3.1. Rijksbeleid

3.1.1. Nationale Omgevingsvisie

De Nationale Omgevingsvisie (NOVI) biedt een duurzaam perspectief voor de Nederlandse leefomgeving. Hiermee moet ingespeeld worden op de grote uitdagingen die te wachten staan. De NOVI biedt een kader, geeft richting en maakt keuzes waar dat kan. Tegelijkertijd is er ruimte voor regionaal maatwerk en gebiedsgerichte uitwerking. Omdat de verantwoordelijkheid voor het omgevingsbeleid voor een groot deel bij provincies, gemeenten en waterschappen ligt, kunnen inhoudelijke keuzes in veel gevallen het beste op regionaal niveau worden gemaakt. Met de NOVI zet de Rijksoverheid een proces in gang waarmee keuzes voor onze leefomgeving sneller en beter gemaakt kunnen worden.

Aan de hand van een toekomstperspectief op 2050 brengt de NOVI de langetermijnvisie in beeld. In de NOVI benoemt het Rijk 21 nationale belangen voor het omgevingsbeleid, inclusief de opgaven en de rol van het Rijk in het realiseren van deze opgaven. Deze opgaven komen samen in vier prioriteiten:

- Ruimte voor klimaatadaptatie en energietransitie.
- Duurzaam economisch groeipotentieel.
- Sterke en gezonde steden en regio's.
- Toekomstbestendige ontwikkeling van het landelijk gebied.

De druk op de fysieke leefomgeving in Nederland is zo groot, dat belangen soms botsen. Het streven vanuit de NOVI is om combinaties te maken en win-win situaties te creëren. In sommige gevallen moeten belangen worden afgewogen en scherper keuzes worden gemaakt. Hiertoe gebruikt de NOVI drie afwegingsprincipes:

- Combinaties van functies gaan voor enkelvoudige functies: In het verleden is scheiding van functies vaak te rigide gehanteerd. Met de NOVI wordt gezocht naar maximale combinatiemogelijkheden tussen functies, gericht op een efficiënt en zorgvuldig gebruik van de ruimte.
- Kenmerken en identiteit van een gebied staan centraal: wat de optimale balans is tussen bescherming en ontwikkeling, tussen concurrentiekracht en leefbaarheid, verschilt van gebied tot gebied. Sommige opgaven en belangen wegen in het ene gebied zwaarder dan in het andere.
- Afwentelen wordt voorkomen: het is van belang dat de leefomgeving zoveel mogelijk voorziet in mogelijkheden en behoeften van de huidige generatie van inwoners zonder dat dit ten koste gaat van die van toekomstige generaties.

Doorwerking in het onderhavige plan en conclusie

In dit geval is er sprake van een lokale ontwikkeling waarmee geen Rijksbelangen zijn gemoeid. Er is dan ook geen sprake van strijd met het Rijksbeleid zoals verwoord in de NOVI.

3.1.2. Regeling algemene regels ruimtelijke ordening

De Regeling algemene regels ruimtelijke ordening (Rarro) voorziet in de juridische borging van het nationaal ruimtelijk beleid. Het bevat regels die de beleidsruimte van andere overheden ten aanzien van de inhoud van ruimtelijke plannen inperken. Deze regels zijn alleen opgenomen voor de gebieden of onderwerpen waar de nationale belangen dat noodzakelijk maken.

Doorwerking in het onderhavige plan en conclusie

De projectlocatie is niet gelegen binnen een gebied waar bij een ontwikkeling nationale belangen worden geraakt. De Rarro vormt geen belemmering voor het voorliggende plan.

3.1.3. Besluit algemene regels ruimtelijke ordening

Het Besluit algemene regels ruimtelijke ordening (Barro) voorziet in de juridische borging van het nationaal ruimtelijk beleid. Het bevat regels die de beleidsruimte van andere overheden ten aanzien van de inhoud van ruimtelijke plannen inperken. Deze regels zijn alleen opgenomen voor de gebieden of onderwerpen waar de nationale belangen dat noodzakelijk maken.

Het gaat onder meer om de volgende nationale belangen: 'Rijkswaagwegen, Project Mainportontwikkeling Rotterdam, Kustfundament, Grote Rivieren, Waddenzee en waddengebied, Defensie, Nederlands Natuurnetwerk, Erfgoederen van uitzonderlijke universele waarde, Hoofdwegen en hoofdspoorwegen, elektriciteitsvoorziening, Buisleidingen van nationaal belang voor vervoer van gevaarlijke stoffen, Primaire waterkeringen buiten het kustfundament en IJsselmeergebied'. De normering uit het Barro werkt zoveel mogelijk direct door op het niveau van de lokale besluitvorming. Bij besluitvorming over bestemmingsplannen moeten de regels worden gerespecteerd. Het merendeel van de regels legt beperkingen op, daarin is een gradatie te onderkennen. Deze zijn geformuleerd als een 'ja-mits', een 'ja, voor zover', een 'nee-tenzij', een 'nee-als' of een stringente 'nee' bepaling.

Doorwerking in het onderhavige plan en conclusie

Met de realisatie van voorliggend plan worden geen nationale belangen geraakt. Het planvoornemen is niet strijdig met het Barro.

3.1.4. Ladder voor duurzame verstedelijking

Algemeen

De juridische borging van de nationale belangen vindt plaats in het Besluit algemene regels ruimtelijke ordening (Barro) en Besluit ruimtelijke ordening (Bro). In het Barro wordt een aantal onderwerpen dat van nationale belangen is concreet benoemd. De voorgenomen ontwikkeling heeft geen betrekking op geformuleerde nationale belangen zoals in paragraaf 3.1.1 is vastgesteld.

Sinds de wijziging van het Besluit ruimtelijke ordening (Bro) in 2010 is de 'ladder voor duurzame verstedelijking' van toepassing. Hierin wordt een zorgvuldige belangenafweging en goede inpassing van nieuwe stedelijke en/of ruimtelijke initiatieven voorgeschreven. Artikel 3.1.6, tweede lid Bro luidt als volgt: "De toelichting bij een bestemmingsplan dat een nieuwe stedelijke ontwikkeling mogelijk maakt, bevat een beschrijving van de behoefte aan die ontwikkeling, en, indien het bestemmingsplan die ontwikkeling mogelijk maakt buiten het bestaand stedelijk gebied, een motivering waarom niet binnen het bestaand stedelijk gebied in die behoefte kan worden voorzien."

Onder stedelijke ontwikkeling wordt verstaan: ruimtelijke ontwikkeling van een bedrijventerrein, of van kantoren, detailhandel, woningbouwlocaties of andere stedelijke voorzieningen (artikel 1.1.1, eerste lid, onder i van het Bro). Uit artikel 3.1.6 lid 2 Bro volgt dat de ladder is ontwikkeld met het oog op een goede ruimtelijke ordening, om ongewenste leegstand te vermijden en zorgvuldig ruimtegebruik te stimuleren. Uit de overzichtsuitspraak van de Afdeling bestuursrechtspraak van de Raad van State d.d. 28 juni 2017 (ECLI:NL:RVS:2017:1724) blijkt dat de ladder doorlopen moet worden bij een project van meer dan 11 woningen.

Doorwerking in het onderhavige plan en conclusie

In het onderhavige project worden geen nieuwe woningen mogelijk gemaakt. Onderhavig plan voorziet in de sloop van een bestaand bijgebouw en de bouw van een schuur van dezelfde oppervlakte, op dezelfde gronden. Tevens voorziet het project in het planologisch mogelijk maken van een paardenbak en zonnepanelen. De laddertoets hoeft derhalve niet te worden doorlopen. Het plan is passend binnen het rijksbeleid.

3.2. Provinciaal beleid

3.2.1. Omgevingsvisie Overijssel

In de Omgevingsvisie schetsen Provinciale Staten hun visie op de ontwikkeling van de fysieke leefomgeving van de provincie. Het vizier is daarbij gericht op 2030. Zij geven aan wat volgens hen de ambities en doelstellingen van provinciaal belang zijn en hoe zij Gedeputeerde Staten opdragen deze te realiseren.

Het provinciaal beleid voor de fysieke leefomgeving staat primair in dienst van de sociaaleconomische ontwikkeling van Overijssel. Dit betekent dat de provincie ruimte wil bieden voor de ontwikkeling van werkgelegenheid en hoogwaardige woonmilieus tot stand willen brengen. Dynamiek ziet de provincie als een kans om de ruimtelijke kwaliteit en duurzaamheid te versterken. Dit wordt gedaan door in te zetten op een evenwichtige afweging van beleidsambities waaronder waterveiligheid, een gezond milieu en goede volksgezondheid. Daarnaast wordt ook gestuurd op het versterken van de waardevolle en karakteristieke kenmerken van het landschap.

Om de omgevingsvisie tot uitvoering te brengen bevat deze een uitvoeringsmodel. In dat model staan de stappen 'of', 'waar' en 'hoe' centraal. Om een goed evenwicht te vinden tussen het bieden van ruimte aan initiatieven en het waarborgen van publieke belangen, varieert de provinciale sturing. Soms is deze sturing normstellend, maar meestal is de sturing richtinggevend of inspirerend.

3.2.2. Omgevingsverordening Overijssel

De provincie beschikt over een palet aan instrumenten waarmee zij haar ambities realiseert. Eén van de instrumenten om het beleid uit de Omgevingsvisie Overijssel te laten doorwerken is de Omgevingsverordening Overijssel. De Omgevingsverordening is het provinciaal juridisch instrument dat wordt ingezet voor die ruimtelijke onderwerpen waarvoor de provincie eraan hecht dat de doorwerking van het beleid van de Omgevingsvisie juridisch geborgd is. De Omgevingsverordening richt zich dan ook - net zo breed als de Omgevingsvisie Overijssel - uitsluitend op de fysieke leefomgeving in de provincie Overijssel. Dit betekent dat regels worden gesteld op het gebied van de ruimtelijke ordening, maar ook op het gebied van mobiliteit, milieu, natuur, water en bodem. Het uitgangspunt 'decentraal wat kan, centraal wat moet' is toegepast bij de flexibiliteitsbepalingen in de verordening. Waar mogelijk zijn afwijkingsmogelijkheden toegepast in plaats van ontheffingsbepalingen. Voorliggend plan is getoetst aan de relevante beleidsregels uit de provinciale verordening, hetgeen in navolgende subparagraaf wordt beschreven.

3.2.3. Uitvoeringsmodel Omgevingsvisie Overijssel

Om de ambities van de provincie waar te maken, bevat de Omgevingsvisie een uitvoeringsmodel. Dit model is gebaseerd op drie niveaus. Aan de hand van de drie niveaus kan worden gezien of een ruimtelijke ontwikkeling passend is binnen het provinciaal beleid voor de fysieke leefomgeving. In navolgende afbeelding wordt het uitvoeringsmodel weergegeven.

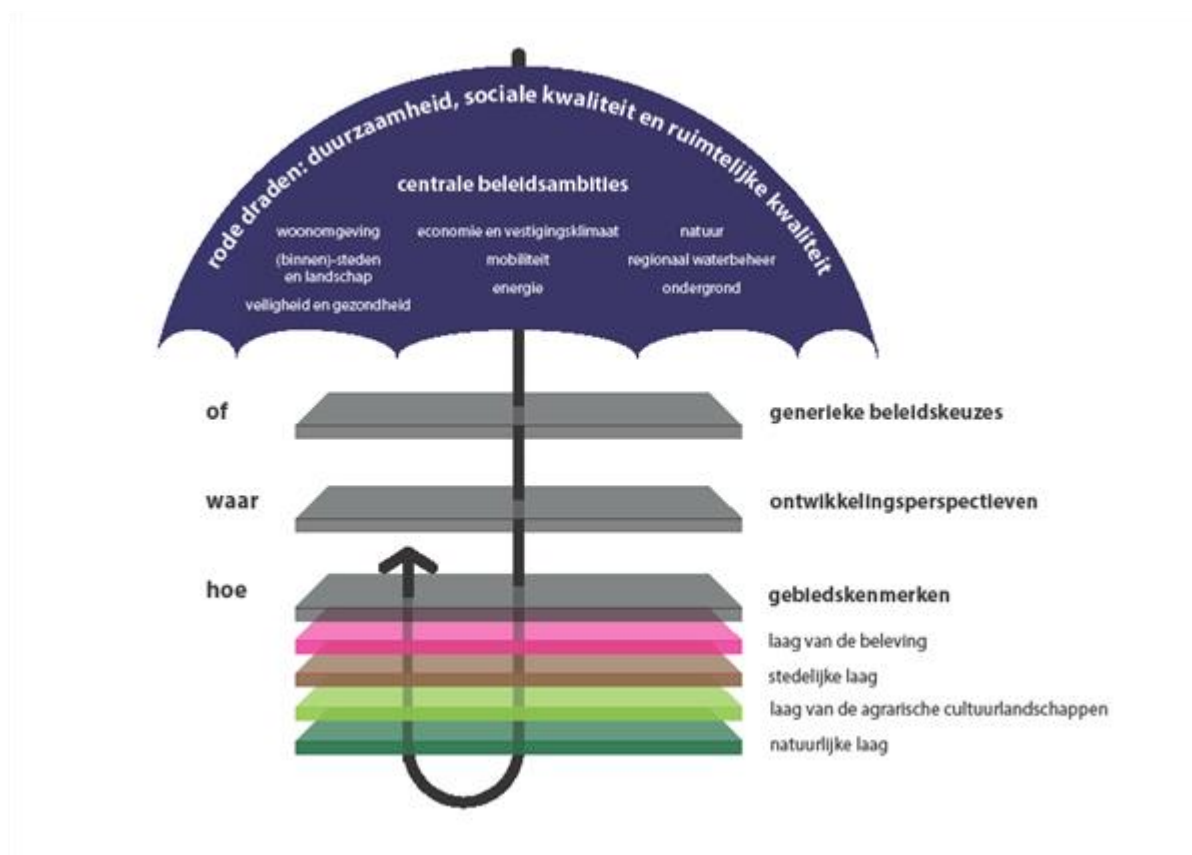

Figuur 8. Visualisatie Uitvoeringsmodel Omgevingsvisie Overijssel

De betreffende niveaus worden hierna toegelicht, vervolgens wordt het plan getoetst aan de betreffende niveaus uit het uitvoeringsmodel.

Generieke beleidskeuzes (of)

Generieke beleidskeuzes zijn keuzes die bepalend zijn voor de vraag of ontwikkelingen nodig dan wel mogelijk zijn. In deze fase wordt beoordeeld of er sprake is van een behoefte aan een bepaalde voorziening. Ook wordt in deze fase het zgn. principe van zuinig en zorgvuldig ruimtegebruik gehanteerd. Hierin komt er kort gezegd op neer dat eerst bestaand bebouwd gebied wordt benut, voordat er uitbreiding in de groene omgeving kan plaatsvinden.

Andere generieke beleidskeuzes betreffen de reserveringen voor waterveiligheid, randvoorwaarden voor externe veiligheid, grondwaterbeschermingsgebieden, bescherming van de ondergrond (aardkundige en archeologische waarden), landbouwontwikkelingsgebieden voor intensieve veehouderij, begrenzing van Nationale Landschappen, Natura 2000-gebieden, Natuurnetwerk Nederland en verbindingzones enzovoorts. De generieke beleidskeuzes zijn veelal normstellend en verankerd in de Omgevingsverordening Overijssel.

Ontwikkelingsperspectieven (waar)

Als uit de beoordeling in het kader van de generieke beleidskeuzes blijkt dat de voorgenomen ruimtelijke ontwikkelingen aanvaardbaar zijn, vindt een toets plaats aan de ontwikkelingsperspectieven. In de Omgevingsvisie is een spectrum van zes ontwikkelingsperspectieven beschreven voor de groene en stedelijke omgeving. Met dit spectrum geeft de provincie ruimte voor het realiseren van de in de visie beschreven beleids- en kwaliteitsambities.

De ontwikkelingsperspectieven geven richting aan wat waar ontwikkeld zou kunnen worden. Daar waar generieke beleidskeuzes een geografische begrenzing hebben, zijn ze consistent doorvertaald in de ontwikkelingsperspectieven.

Gebiedskennmerken (hoe)

Op basis van gebiedskennmerken in vier lagen (natuurlijke laag, laag van het agrarisch cultuurlandschap, stedelijke laag en lust- en leisurelaag) gelden specifieke kwaliteitsvoorwaarden en –opgaven voor ruimtelijke ontwikkelingen. Het is de vraag 'hoe' een ontwikkeling invulling krijgt.

Aan de hand van de drie genoemde niveaus kan worden gezien of een ruimtelijke ontwikkeling mogelijk is en er behoefte aan is, waar het past in de ontwikkelingsvisie en hoe het uitgevoerd kan worden.

3.2.3.1 Generieke beleidskeuzes (of)

Bij de afwegingen op het eerste niveau 'Of – generieke beleidskeuzes' is artikel 2.1.5 (Ruimtelijke kwaliteit) uit de Omgevingsverordening Overijssel van belang. Navolgend wordt aan dit artikel getoetst.

Artikel 2.1.5 Ruimtelijke kwaliteit (leden 1, 2, 3 en 5)

Lid 1: in de toelichting op bestemmingsplannen wordt onderbouwd dat de nieuwe ontwikkelingen die het bestemmingsplan mogelijk maakt, bijdragen aan het versterken van de ruimtelijke kwaliteit conform de geldende gebiedskennmerken.

Lid 2: in het kader van de toelichting als bedoeld in lid 1 wordt inzichtelijk gemaakt op welke wijze toepassing is gegeven aan het Uitvoeringsmodel (OF-, WAAR- en HOE-benadering) die in de Omgevingsvisie Overijssel is neergelegd.

Lid 3: in het kader van de toelichting als bedoeld in lid 1 wordt gemotiveerd dat de nieuwe ontwikkeling past binnen het ontwikkelingsperspectief die in de Omgevingsvisie Overijssel voor het gebied is neergelegd.

Lid 5: in het kader van de toelichting als bedoeld in lid 1 wordt inzichtelijk gemaakt op welke wijze toepassing is gegeven aan de vier-lagenbenadering die onderdeel uitmaakt van het Uitvoeringsmodel en op welke wijze de Catalogus Gebiedskennmerken is gebruikt bij de ruimtelijke inpassing van de nieuwe ontwikkeling.

Toetsing van het initiatief aan artikel 2.1.5

Onderhavige paragraaf past het Uitvoeringsmodel dat in de Omgevingsvisie Overijssel is neergelegd toe. Hierbij wordt invulling gegeven aan de OF- WAAR- en HOE-benadering en de bijbehorende ontwikkelingsperspectieven en gebiedskennmerken behorende bij de vier-lagenbenadering zoals in de Omgevingsvisie Overijssel voor het gebied is neergelegd. Het voornemen is daarmee in overeenstemming met artikel 2.1.5 van de Omgevingsverordening Overijssel.

3.2.3.2 Ontwikkelingsperspectieven (waar)

De opgaven, kansen, beleidsambities en ruimtelijke kwaliteitsambities voor de provincie zijn geschetst in ontwikkelingsperspectieven voor de groene omgeving en stedelijke omgeving. In dit geval zijn uitsluitend de ontwikkelingsperspectieven voor de landelijke omgeving van belang. In figuur 9 is een uitsnede van de ontwikkelingsperspectievenkaart behorende bij de Omgevingsvisie weergegeven.



Kaart 3: Ontwikkelingsperspectieven (Waar)

Ontwikkelingsperspectief Wonen en werken in het kleinschalige mixlandschap

Thema: gebiedsontwikkeling
Gebiedsbegrenzing: indicatief

[Verwijzing 1](#)

[Verwijzing 2](#)

Figuur 9. Ontwikkelingsperspectief projectgebied

De projectlocatie behoort binnen de Omgevingsvisie Overijssel tot het ontwikkelingsperspectief: 'wonen en werken in het kleinschalige mixlandschap'. Het ontwikkelingsperspectief Wonen en werken in het kleinschalige mixlandschap richt zich op het in harmonie met elkaar ontwikkelen van de diverse functies in het buitengebied. Aan de ene kant melkveehouderij, akkerbouw en opwekking van hernieuwbare energie als belangrijke vormen van landgebruik. Aan de andere kant gebruik voor natuur, recreatie, wonen en andere bedrijvigheid.

In dit ontwikkelingsperspectief zijn ook plekken waar, door de ruimtelijke structuur van het landschap, de beschikbare milieuruimte of reeds aanwezige bebouwing, de ontwikkelruimte van agrarische bedrijven beperkt is. Hier liggen ontwikkelkansen voor andere vormen van bedrijvigheid die de ruimtelijke structuur versterken. Binnen dit ontwikkelingsperspectief kunnen nieuwe functies een plek krijgen op bestaande vrijkomende erven waar dit tevens maatschappelijke opgaven als behoud en ontwikkeling van cultuurhistorie, natuur en landschap ondersteunt. Zo worden vitaliteit en omgevingskwaliteit in samenhang versterkt.

Doorwerking in het onderhavige plan

Onderhavig initiatief betreft de sloop van een schuur en realisatie van een nieuw bijgebouw van dezelfde oppervlakte, op gronden waar reeds bebouwing aanwezig is. Dit bijgebouw wordt onder andere gerealiseerd ten behoeve van een het stallen van paarden en een berging. Daarnaast voorziet onderhavig project in het planologisch mogelijk maken van een paardenbak en zonnepanelen. Tevens voorziet het project in een landschappelijke inpassing van de ontwikkeling middels bomenrijen en streekeigen beplanting. Het voornemen voorziet dus in ontwikkelkansen voor vormen van bedrijvigheid die de ruimtelijke structuur versterken. De ontwikkeling past daarmee goed binnen het ontwikkelingsperspectief.

3.2.3.3 Gebiedskenmerken (hoe)

Natuurlijke laag

De natuurlijke laag geeft aan de noordelijke helft van de projectlocatie het gebiedskenmerk 'Beekdalen en Natte laagte' en aan de zuidelijke helft van de projectlocatie het kenmerk 'Dekzandvlakte en ruggen'.



Figuur 10. Natuurlijke laag projectgebied

De afwisseling van opgewaaide ruggen en uitgesleten beekdalen en de daarbij horende hoogteverschillen kenmerken de dekzandvlaktes van Overijssel. Opvallend is de overwegend oost-west georiënteerde richting van ruggen en dalen. Dekzandvlakten en ruggen dienen een beschermende bestemming te krijgen gericht op de instandhouding van het huidige reliëf. Als ontwikkelingen plaatsvinden dan dragen deze bij aan het beter zichtbaar maken en beleefbaar maken van hoogteverschillen en het watersysteem. Beiden zijn uitgangspunt bij de inrichting. De strekkingsrichting van het landschap, gevormd door de afwisseling van beekdalen en ruggen, dient uitgangspunt te zijn.

Doorwerking in het onderhavige project

Voor een gedeelte van de projectlocatie geldt de natuurlijke laag 'dekazandvlakte en ruggen'. Ter plaatse van de voorgenomen ontwikkeling zijn niet of nauwelijks nog sporen aanwezig van de oorspronkelijke natuurlijke laag. Dit heeft grotendeels te maken met het feit dat de gronden reeds geroerd zijn; er staat immers al bebouwing binnen het projectgebied.

Daarnaast geldt voor een gedeelte van de projectlocatie de natuurlijke laag 'beekdalen en natte laagtes'. De beekdalen en natte laagtes zijn belangrijke ruimtelijke en functionele dragers van de zandgebieden. De beken voeren het water af naar lager gelegen delen, maar vormen ook belangrijke verbindingen voor mens, plant en dier. Samenhang en dynamiek zijn belangrijk voor het functioneren van het watersysteem. Binnen de projectlocatie is geen watergang gelegen.

Voorgenomen ontwikkeling wordt op een voor de omgeving passende stijl vormgegeven. In Hoofdstuk 2.2 is reeds toegelicht hoe het initiatief zal worden ingepast.

Laag van het agrarisch cultuurlandschap

In het agrarisch cultuurlandschap gaat het er altijd om dat de mens inspeelt op de natuurlijke omstandigheden en die ten nutte maakt. We zijn het agrarisch cultuurlandschap in de loop van de tijd gaan waarderen om hun ruimtelijke kwaliteiten. Vooral herkenbaarheid, contrast en afwisseling worden gewaardeerd. De ambitie is gericht op het voortbouwen aan de kenmerkende structuren van de agrarische cultuurlandschappen door óf versterking óf behoud óf ontwikkeling of een combinatie hiervan. De locatie is op de gebiedskenmerkenkaart de 'Laag van het agrarisch cultuurlandschap' aangeduid met het gebiedstype 'Oude hoevenlandschap'.

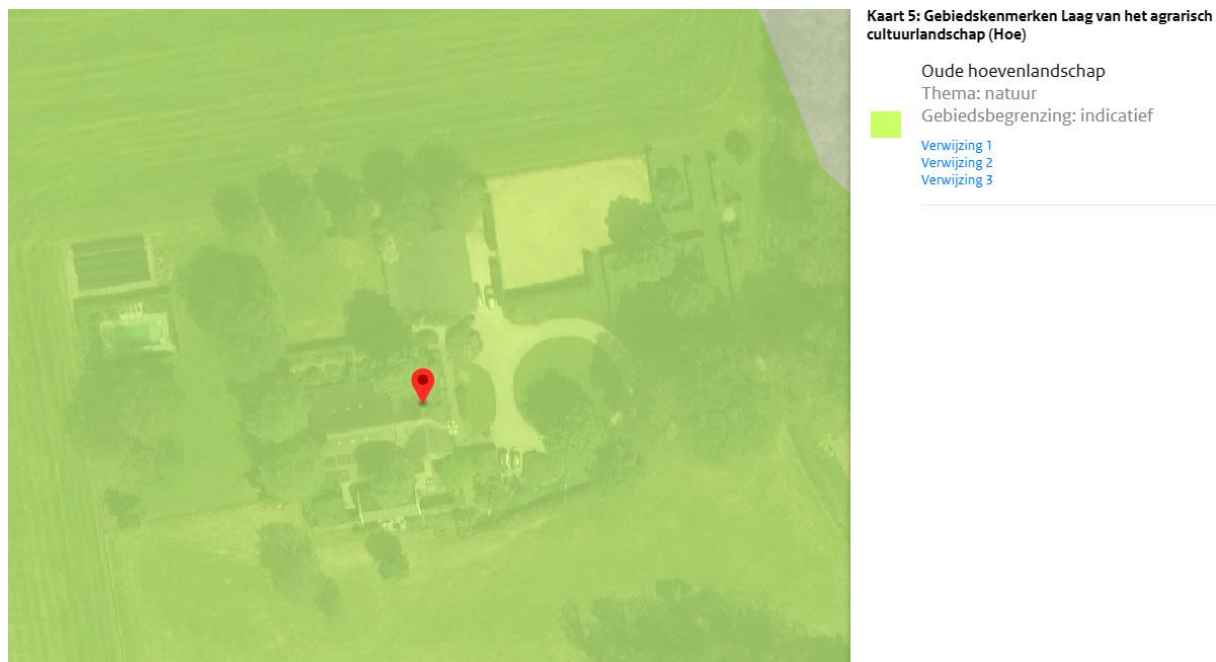

Figuur 11. Laag van het agrarisch cultuurlandschap projectgebied

Het oude hoevenlandschap betreft een landschap met verspreide erven. Het werd ontwikkeld nadat de complexen met de grote essen 'bezet' waren en een volgende generatie boeren nieuwe ontwikkelingsruimte zocht. Die vonden ze bij kleine dekzandkopjes die individueel werden ontgonnen. Dit leidde tot een landschap dat dezelfde opbouw kent als het essenlandschap, alleen in een meer kleinschalige, meer individuele en jongere variant. Deze kleinere maat en schaal zijn tevens de reflectie van de natuurlijke ondergrond. Het landschap is contrastrijk met veel variatie op de korte afstand. Als ontwikkelingen plaats vinden in het oude hoevenlandschap, dan dragen deze bij aan behoud en accentuering van de dragende structuren (groenstructuur en routes) van het oude hoevenlandschap, en aan de samenhang en de karakteristieke verschillen tussen de landschapselementen.

Doorwerking in het onderhavige project

De voorgenomen ontwikkeling vindt plaats op reeds bebouwde gronden. Aan de hand van het opgestelde landschapsplan wordt het initiatief landschappelijk ingepast. Gezien het vorenstaande wordt geconcludeerd dat wordt voldaan aan het gebiedskenmerk van de 'Laag van het agrarisch cultuurlandschap'.

Laag van de beleving

De projectlocatie is op basis van de 'Laag van de beleving' aangeduid met het gebiedstype 'Donkerte'.

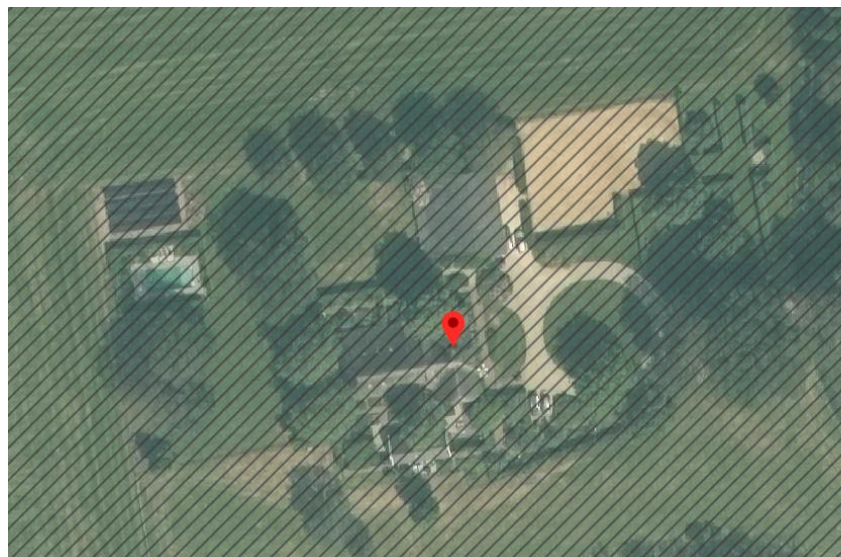

Kaart 7: Gebiedskenmerken Laag van de beleving (Hoe)

Donkerte
Thema: landschap
Gebiedsbegrenzing: indicatief



[Verwijzing 1](#)
[Verwijzing 2](#)
[Verwijzing 3](#)

Figuur 12. Laag van de beleving

Lichte gebieden geven een beeld van economische dynamiek; zoals de steden en dorpen, de snelwegen, de kassengebieden, attractieparken en grote bedrijventerreinen. De donkere gebieden geven daarentegen een indicatie van het rustige buitengebied van Overijssel. Het zijn relatief luwe en dunbevolkte gebieden met een lage gebruiksdruk. De ambitie is gericht op het koesteren van donkerte als kwaliteit. Het streven is gericht op het handhaven van de donkerte en, waar mogelijk, de gebieden bij ontwikkelingen nog donkerder te maken. De richting van de sturing is gericht op het minimaal toelaten van kunstlicht.

Doorwerking in het onderhavige project

Voorliggend initiatief voorziet in het slopen van een bestaand bijgebouw en de realisatie van een schuur met een traditionele uitstraling. Daarnaast voorziet onderhavig project in het planologisch mogelijk maken van de reeds gerealiseerde paardenbak en zonnepanelen. De hoeveelheid kunstlicht wordt minimaal gehouden door het gebruik van functionele verlichting. Daarnaast zal lichtvervuiling afkomstig van (eventuele) lichtmasten ten behoeve van de paardenbak tot een minimum worden beperkt.

In de 'stedelijke laag' is voor het projectgebied geen thema aangewezen.

Conclusie

Het planvoornemen is niet strijdig met het provinciale beleid en past binnen de van toepassing zijnde perspectieven van het uitvoeringsmodel.

3.3. Gemeentelijk beleid

3.3.1. Omgevingsvisie Horizon gemeente Raalte 2040

Algemeen

De omgevingsvisie is een strategisch document. Het geeft richting aan de ontwikkelingen in de fysieke leefomgeving van de gemeente Raalte. Een belangrijk onderdeel van de omgevingsvisie zijn de kernopgaven. Hierin is een driedeling gemaakt in kerkopgaven voor het buitengebied, toekomstbestendige wijken en dorpen en de identiteit en regio. In voorliggend geval is de kernopgave voor het buitengebied relevant.

In de Omgevingsvisie beschrijft de gemeente Raalte haar ambities en ontwikkelrichtingen voor het buitengebied. Het buitengebied is van oudsher de plek voor landbouw. Behalve een productielandschap is het ook een plek waar rust en natuurschoon te vinden is. Dit beeld is, ook in de gemeente Raalte, aan het kantelen door de vele ontwikkelingen die op het landelijke gebied afkomen en deels met elkaar conflicteren. Denk hierbij aan ontwikkelingen in de landbouw (stoppende boeren en VAB), klimaatverandering, de opwekking van duurzame energie en recreatie en toerisme. Raalte als groen en innovatief productielandschap is de ambitie. Deze ambitie vraagt om regie, maar ook samenwerking. Hierbij zijn de volgende vijf ontwikkelingsrichtingen geformuleerd:

1. Er wordt gekozen voor een sterk en afwisselend landschap door het verder te ontwikkelen, te versterken en te behouden wat waardevol is;
2. Er wordt gekozen voor een toekomstbestendige landbouw die meerwaarde oplevert voor de leefomgeving en het landschap door middel van technologie, innovatie en experiment;
3. Kansen om in stedelijk gebied energie duurzaam op te wekken worden gegrepen. Tegelijkertijd is er erkenning dat de opgave te groot is om alleen in stedelijk gebied op te lossen en daardoor voor een groot deel ook een plek in het buitengebied vindt. Hierbij gaat de strategie uit van een initiatiefrijke samenleving die bouwt op draagvlak, zowel sociaal als financieel, met heldere doelstellingen als kader;
4. Er wordt gekozen voor een vitaal, divers en gemengd buitengebied. Een werk- en productielandschap, waar een balans is met wonen, landschappelijke- en cultuurhistorische kwaliteiten, natuur en recreatie;
5. Er wordt gekozen voor kleinschalige recreatie, die past in het landschap en die aansluit op andere activiteiten in het buitengebied.

Toetsing van het initiatief aan de 'Omgevingsvisie Horizon gemeente Raalte 2040'

Voorgenomen ontwikkeling voorziet in de sloop van een bestaande schuur en de realisatie van een bijgebouw op dezelfde gronden. De beoogde situering van het bijgebouw versterkt de ruimtelijke kwaliteit op het erf. Daarnaast voorziet het project in het planologisch mogelijk maken van een paardenbak en zonnepanelen. Het initiatief voorziet onder andere in het opwekken van duurzame energie op het perceel. Bovendien draagt het initiatief zowel bij aan een vitaal, divers en gemengd buitengebied als het economisch vitaal houden van het landelijk gebied door de aanwezigheid van verschillende functies, waaronder wonen en (kleinschalige) recreatie alsook landschappelijke inpassing middels karakteristieke beplanting, bomen en hagen.

Conclusie

Op basis van vorenstaande wordt geconcludeerd dat het onderhavige project in overeenstemming is met de 'Omgevingsvisie Horizon gemeente Raalte 2040'.

3.3.2. Erven in beweging

Algemeen

De beleidsnota 'Erven in beweging 2021' is op 9 december 2021 vastgesteld door de gemeenteraad van Gemeente Raalte. In de periode van 2012 - 2030 komt er naar verwachting circa 300.000m² agrarische bebouwing vrij door bedrijfsbeëindiging van agrarische bedrijven. Om op grote schaal leegstand te voorkomen bevat deze beleidsnota een aantal aanvullende mogelijkheden en instrumenten om leegstand tegen te gaan. Er wordt ingezet op sloop en hergebruik. Enerzijds om de ruimtelijke kwaliteit van het buitengebied te versterken, anderzijds om een levendig buitengebied te houden waarin gewoond en gewerkt kan worden. Met de extra mogelijkheden die dit beleid bevat heeft een eigenaar van een erf met leegstaande gebouwen de volgende mogelijkheden:

- Naast een woning bouwen in ruil voor sloop van minimaal 850 m² (rood voor rood regeling) ook de mogelijkheid om op een andere locatie de compensatiewoning te bouwen in ruil voor sloop van minimaal 1.000 m²;
- Een (niet-agrarisch) bedrijf starten;
- Extra (bij)gebouwen bouwen bij een woning of bedrijf in ruil voor sloop van een veelvoud aan gebouwen (schuur voor schuur regeling).

Beleidsregel 3.4 'Vervangende nieuwbouw boven de 150 m²'

Op basis van de beleidsregeling bestaat de mogelijkheid om – indien met het vervangen van gebouwen een forse kwaliteitsverbetering wordt bereikt – tot maximaal 500 m² aan gebouwen 1 op 1 te vervangen. Voorwaarde is dat de kwaliteit van het totale erf wordt verbeterd. De nieuwe bebouwing moet worden uitgevoerd in een stijl die past op het erf en in het buitengebied (agrarische uitstraling). De bestaande oppervlakte aan gebouwen op het erf is het planfond dat 1 op 1 vervangen mag worden, met een maximum van 500 m². Eigenaren die gebruik willen maken van deze mogelijkheid dienen een erfinrichtingsplan in, op basis waarvan de gemeente beoordeelt of voldaan wordt aan de voorwaarde dat het totale erf aan kwaliteit wint. Aan deze mogelijkheid kan alleen worden meegewerkt via een projectbesluit of wijziging bestemmingsplan.

Toetsing van het initiatief aan de beleidsnota 'Erven in beweging'

Beleidsregel 3.4 uit 'Erven in beweging' biedt uitkomst voor voorgenomen ontwikkeling. Voorliggend project voorziet in de sloop van een bestaand bijgebouw met een oppervlakte 340 m², welke in technisch slechte staat is en een asbest dak heeft, en het 1 op 1 vervangen van dit bijgebouw middels de realisatie van een schuur met een streekeigen verschijningsvorm. Daarnaast is initiatiefnemer voornemens om de reeds gerealiseerde paardenbak en zonnepanelen planologisch mogelijk te maken. Op basis van 'Bijlage 1 - Kwaliteitsverbeterplan' wordt gesteld dat voorgenomen ontwikkeling voorziet in een forse kwaliteitsverbetering op het erf. De gemeente Raalte heeft, op basis van het kwaliteitsverbeterplan, reeds aangegeven overtuigd te zijn van de kwaliteitsverbetering op het erf. Bovendien is, in samenspraak met de gemeente, gekomen tot een beplantingsplan ten behoeve van de landschappelijke inpassing (zie Bijlage 2).

Conclusie

Op basis van vorenstaande wordt geconcludeerd dat de voorgenomen ontwikkeling in overeenstemming is met de beleidsregeling 'Erven in beweging'.

3.3.3. Landschapsontwikkelingsplan Salland

Algemeen

De gemeenten Deventer, Olst-Wijhe en Raalte hebben een Landschapsontwikkelingsplan (LOP) (vastgesteld 23 september 2008) opgesteld met als doel een gezamenlijk kader te bieden, op basis waarvan nieuwe ontwikkelingen in het buitengebied kunnen worden beoordeeld, teneinde de ruimtelijke kwaliteit te behouden en te versterken.

Toetsing van het initiatief aan ‘landschapsontwikkelingsplan gemeenten Deventer Raalte Olst-Wijhe’

Op basis van het Landschapsontwikkelingsplan is de projectlocatie gelegen in het gebiedstype “dekzandruggen”. Het bij dit gebiedstype behorende kleinschalige karakter wordt middels onderhavig project versterkt. Dit vindt onder andere plaats door de landschappelijke inpassing van de voorgenomen ontwikkeling en de situering van het bijgebouw. Het realiseren van een schuur met een streekeigen verschijningsvorm draagt bij aan het agrarische karakter van het erf. Tevens zorgt de beoogde situering van het bijgebouw, ten opzichte van de bestaande schuur, voor een verbeterde doorkijk naar het achterliggende landschap. In hoofdstuk 2 is reeds ingegaan op de stedenbouwkundige verantwoording en de landschappelijke inpassing. Daarnaast voorziet het vervangen van het bijgebouw op het erf in een passende vervolgfunctie, hetgeen een duurzaam toekomstperspectief biedt.

Conclusie

Op basis van bovenstaande wordt geconcludeerd dat de voorgenomen ontwikkeling in overeenstemming is met het Landschapsontwikkelingsplan.

4. Milieu- en omgevingsaspecten

4.1. Algemeen

Ingevolge artikel 3.1.6 van het Besluit ruimtelijke ordening wordt in dit hoofdstuk een beschrijving opgenomen van de wijze waarop de milieu- en omgevingsaspecten bij het plan zijn betrokken. Daarbij moet rekening gehouden worden met de geldende wet- en regelgeving en met de vastgestelde (boven)gemeentelijke beleidskaders. In dit hoofdstuk wordt ingegaan op de milieu- en omgevingsaspecten.

4.2. Bodem

4.2.1. Algemeen

Bij de verkenning van mogelijkheden om nieuwe functies in een gebied te realiseren dient de bodemkwaliteit te worden betrokken. Inzicht in eventuele beperkingen aan het bodemgebruik (i.v.m. milieuhygiënische risico's voor mens, plant en dier) is noodzakelijk om te beoordelen of de grond geschikt is voor de beoogde functie. Er mogen namelijk geen nieuwe gevoelige functies op een zodanig verontreinigd terrein worden gerealiseerd, dat schade te verwachten is voor de gezondheid van de gebruikers of het milieu.

4.2.2. Onderzoek

Voorliggende ruimtelijke onderbouwing omvat het planologisch mogelijk maken van de sloop van een bestaande en bouw van een nieuwe schuur en het planologisch mogelijk maken van de reeds gerealiseerde paardenbak en zonnepanelen. Hoewel de schuur geen permanente verblijfsfunctie heeft, is in het vigerende bestemmingsplan ter plaatse van de voorgenomen ontwikkeling de enkelbestemming "Wonen" opgenomen. Dit betekent dat in de huidige situatie reeds gevoelige functies zijn toegestaan. De bestemming blijft in de beoogde situatie hetzelfde en wordt derhalve niet gevoeliger. Tevens blijft de ruimtelijke inrichting grotendeels behouden. Wat betreft de paardenbak en de zonnepanelen wordt geconstateerd dat dit geen gevoelige functies betreffen. Allesomvattend is het niet noodzakelijk om ten behoeve van voorgenomen ontwikkeling bodemonderzoek uit te voeren.

4.2.3. Conclusie

Op basis van bovenstaande wordt gesteld dat het aspect bodem geen belemmering vormt voor onderhavig project.

4.3. Water

4.3.1. Beleidskader

4.3.1.1 Europees- en rijksbeleid

De Europese Kaderrichtlijn Water (2000/60/EG) is op 22 december 2000 in werking getreden en is bedoeld om in alle Europese wateren de waterkwaliteit chemisch en ecologisch verder te verbeteren. De Kaderrichtlijn Water omvat regelgeving ter bescherming van het binnenlandse oppervlaktewater, overgangswateren (waaronder estuaria worden verstaan), kustwateren en grondwater. Streefdatum voor het bereiken van gewenste waterkwaliteit is 2015. Eventueel kan er, mits goed onderbouwd, uitstel (derogatie) verleend worden tot uiteindelijk 2027. Voor het uitwerken van de doelstellingen worden er op (deel)stroomgebied plannen opgesteld. In deze (deel)stroomgebiedbeheersplannen staan de ambities en maatregelen beschreven voor de

verschillende (deel)stroomgebieden. Met name de ecologische ambities worden op het niveau van de deelstroomgebieden bepaald.

Het Nationaal Waterplan (NWP) 2022-2027 geldt als een Nationaal Waterplan én een Beheer- en ontwikkelplan voor de rijkswateren (Bprw), conform de Waterwet. De Waterwet en het onderliggende Waterbesluit beschrijven de kaders voor het waterbeleid en -beheer. Ook zijn hierin een aantal verplichte elementen van het NWP en eisen voor het totstandkomingsproces opgenomen.

De wateropgaven waar Nederland op dit moment voor staat, de uitdagingen richting de toekomst en de noodzaak van een integrale aanpak vormen de basis voor 3 hoofdambities van dit NWP:

- Een veilige en klimaatbestendige delta.
- Een concurrerende, duurzame en circulaire delta.
- Een schone en gezonde delta met hoogwaardige natuur.

De 3 hoofdambities voor het waterbeleid worden in het NWP uitgewerkt voor verschillende thema's – klimaatadaptatie, waterveiligheid, zoetwaterverdeling en droogte, waterkwaliteit, grondwater, scheepvaart – en voor de bijbehorende beheer- en uitvoeringstaken van Rijkswaterstaat.

Onder de Omgevingswet is het NWP een verplicht programma waarin het nationale waterbeleid is opgenomen en waarin ook het beheerplan voor de rijkswateren wordt geïntegreerd. Daarnaast worden de stroomgebiedbeheerplannen, het overstromingsrisicobeheerplan en het actieplan van de Europese Kaderrichtlijn Mariene Strategie (KRM) als verplicht programma aangewezen. Dit NWP is in de geest van de nieuwe Omgevingswet opgesteld. Wanneer de Omgevingswet in werking treedt, valt het NWP, op grond van het overgangsrecht bij de Omgevingswet, formeel van rechtswege uiteen in de verschillende hiervoor genoemde verplichte programma's.

4.3.1.2 Provinciaal beleid

In de Omgevingsvisie Overijssel wordt ruim aandacht besteed aan de wateraspecten. De ambities zijn, naast de uitvoering van de Kaderrichtlijn Water, gericht op de verbetering van de kwaliteit van de kleinere wateren, de veiligheid, de grondwaterbescherming, bestrijding van wateroverlast, de kwantiteit en kwaliteit van grond- en oppervlaktewater en waterbeleving zowel in de groene ruimte als stedelijk gebied.

4.3.1.3 Waterschap Drents Overijsselse Delta

Het plan is gelegen binnen het beheersgebied van het waterschap Drents Overijsselse Delta. Het beleid van het waterschap Drents Overijsselse Delta staat beschreven in het waterbeheerprogramma 2022-2027. Het bevat de uitwerking van de ambities in de watervisie 'Meer dan water'. Het waterbeheerprogramma bestaat uit drie delen:

1. Waterbeheerprogramma WDODelta 2022-2027;
2. Gebiedsuitwerkingen WBP 2022-2027;
3. KRW factsheets en een achtergronddocument.

De missie van het Waterschap is het zorgen voor veilig wonen met water, voor voldoende en schoon water voor boeren en bedrijven in de stad en de natuur. Samen met de partners wordt dit gedaan op een sobere en doelmatige wijze, zodat de mensen in het gebied gezond en veilig kunnen leven, wonen en werken.

In het waterbeheerprogramma zijn doelen en maatregelen opgenomen over duurzaamheid, energie, innovatie, uitwisseling van kennis en de wijze waarop het waterschap haar taken uitvoert.

4.3.1.4 Gemeentelijk beleid

In de Waterwet en de Wet milieubeheer zijn de gemeentelijke watertaken geregeld. Deze taken hebben betrekking op de gemeentelijke zorgplicht voor:

- inzameling en transport van stedelijk afvalwater.
- het inzamelen en verwerken van afvloeiend hemelwater.
- grondwater(maatregelen).

Het Gemeentelijk Rioleringsplan (GRP) beschrijft de beleidskaders (ambities) en de activiteiten voor de inzameling, transport en verwerking van stedelijk afval, hemel- en grondwater. Het GRP gaat uit van de volgende principes (tritsen):

De trits 'vasthouden --> bergen --> afvoeren' houdt in dat in eerste instantie getracht wordt het (gebiedseigen) water in de bodem te infiltreren. Als dit niet mogelijk is dient het afstromend regenwater lokaal te worden geborgen in vijvers en watergangen. Pas in de laatste instantie kan overwogen worden het water (zo traag mogelijk) af te voeren naar de omgeving.

De trits 'schoonhouden --> scheiden --> schoonmaken' omvat ten eerste het niet toelaten dat de kwaliteit van water verslechtert (schoonhouden), vervolgens het gescheiden houden van schone en vuile waterstromen en als laatste het zuiveren (schoonmaken) van verontreinigd water. Door water schoon te houden en vuile waterstromen zoveel mogelijk gescheiden te houden kan de omvang van te zuiveren water worden beperkt en ook het zuiveringsrendement worden verhoogd.

Bij nieuwbouw is de aanleg van een gemeentelijk hemelwaterstelsel (riool of watergang) gebruikelijk, waar de particulier het hemelwater naartoe kan afvoeren. De infrastructuur wordt in principe zodanig ingericht dat de particulier in staat wordt gesteld het hemelwater (voor een deel) op eigen terrein te verwerken (lozen op aangrenzende sloot en/of infiltratie in de bodem). Is verwerking op eigen terrein niet mogelijk dan kan de particulier het hemelwater bovengronds afvoeren naar het gemeentelijk hemelwaterstelsel. Ten aanzien van de verwerking van grondwater bij nieuwbouw kan worden gesteld dat dit voldoende wordt ondervangen in het 'watertoets proces'. Hierbij worden vooraf de waterhuishoudkundige belangen expliciet en op evenwichtige wijze meegewogen bij de ontwikkeling van nieuwbouwlocaties.

Hitte, droogte, watertekort en wateroverlast zijn aspecten die van wezenlijke invloed zijn bij het ontwerpen en bij de realisatie van plannen voor zowel inbreidings-als uitbreidingslocaties. Met deze aspecten wordt rekening gehouden door het principe van de meerlaagsveiligheid als bouwsteen van wezenlijk belang te hanteren bij het opstellen en uitvoeren van ruimtelijke plannen. Bestaande en nieuwe blauwe en groene elementen ondersteunen de klimaatadaptatie in het binnenstedelijk gebied en op bedrijven-en industrieterreinen. Afkoppelen van verhard oppervlak is niet een doel op zich. Doelmatigheid, haalbaarheid en betaalbaarheid van afkoppelmaatregelen worden meegewogen in ruimtelijke plannen. De samenhang met het beleid over klimaatadaptatie en overstromingsrisico wordt integraal beoordeeld.

4.3.2. Onderzoek

4.3.2.1 Digitale watertoets

Zoals in de voorgaande paragrafen uiteen is gezet, wordt in het moderne waterbeheer (waterbeheer 21e eeuw) gestreefd naar duurzame, veerkrachtige watersystemen met minimale risico's op wateroverlast of watertekorten. Belangrijk instrument hierbij is de watertoets, die sinds 1 november 2003 in ruimtelijke plannen is verankerd. De watertoets is een waarborg voor water in ruimtelijke plannen en besluiten. In de toelichting op ruimtelijke plannen dient een waterparagraaf te worden opgenomen. Hierin wordt verslag gedaan van de wijze waarop rekening is gehouden met de gevolgen van het plan voor de waterhuishoudkundige situatie (watertoets).

Het doel van de watertoets is te garanderen dat waterhuishoudkundige doelstellingen expliciet en op een evenwichtige wijze in het plan worden afgewogen. Deze waterhuishoudkundige doelstellingen betreffen zowel de waterkwantiteit (veiligheid, wateroverlast, tegengaan verdroging) als de waterkwaliteit (riolering, omgang met hemelwater, lozingen op oppervlaktewater).

In het kader van voorliggende ruimtelijke onderbouwing is de digitale watertoets uitgevoerd, het bijbehorende resultaat is bijgevoegd als 'Bijlage 3 - Digitale Watertoets'. Op basis van de watertoets is de 'korte procedure' van toepassing, hetgeen betekent dat het waterschap akkoord gaat met het planvoornemen, mits wordt voldaan aan de uitgangspunten uit de standaard waterparagraaf met bijbehorende aanvullende adviezen.

4.3.3. Waterparagraaf

4.3.3.1 Invloed op de waterhuishouding

Het plan heeft geen schadelijke gevolgen voor de waterkwaliteit en ecologie. Binnen de projectlocatie worden niet meer dan tien wooneenheden gerealiseerd en de toename van het verharde oppervlak bedraagt niet meer dan 1500 m². Binnen de projectlocatie is geen sprake van (grond)wateroverlast. Voorgenomen ontwikkeling heeft geen lozingen op het oppervlaktewater tot gevolg. Wat betreft de aanleghoogte wordt een ontwateringsdiepte geadviseerd van minimaal 80 centimeter. Dit is de afstand tussen de gemiddelde hoogste grondwaterstand (GHG) en onderzijde bouwvloer. Bij het bouwen zonder kruipruimte kan worden volstaan met een kleinere ontwateringsdiepte. Om wateroverlast binnen woningen en bedrijven te voorkomen wordt geadviseerd om een drempelhoogte van 30 centimeter boven het straatpeil te hanteren (as van de weg). Voor lager gelegen ruimtes, zoals kelders en parkeergarages, wordt aandacht besteed aan het voorkomen van wateroverlast door bijvoorbeeld instromend hemelwater.

4.3.3.2 Voorkeursbeleid hemelwater

Bij de afvoer van overtollig hemelwater moet het afstromend hemelwater ter plaatse in de bodem dan wel op het oppervlaktewater worden teruggebracht. Het waterschap heeft de voorkeur om het hemelwater, daar waar mogelijk, te infiltreren in de bodem. Oppervlakkige afvoer naar de infiltratievoorziening en infiltratie via wadi's heeft daarbij de voorkeur. De afvoer van overtollig hemelwater uit de projectlocatie mag, ongeacht de toegepaste methode, niet tot wateroverlast leiden op aangrenzende percelen of het omliggende watersysteem. Schoon hemelwater (bijvoorbeeld vanaf dakoppervlakken) kan direct worden afgevoerd naar oppervlaktewater.

In het Gemeentelijk Rioleringsplan 2021-2030 van de gemeente Raalte is geen hemelwaterbeleid opgenomen. Voor het geldende hemelwaterbeleid wordt verwezen naar het 'masterplan hemelwater' in het GRP 2014-2020. In onderhavig plan worden geen uitlogende materialen toegepast. Binnen de projectlocatie is voldoende onverhard oppervlak aanwezig om hemelwater in de bodem te kunnen infiltreren.

4.3.3.3 Compensatie bij aanleg verharding

Advies voor kleine plannen geldt als regel dat voor het realiseren van verhard oppervlak een berging ter compensatie voor de versnelde afvoer van het afstromende hemelwater benodigd is. Compensatie moet de volgende trap volgen: vasthouden-bergen-afvoeren. Voor kleine plannen geldt als regel dat 10% van het verharde oppervlak wordt ingezet voor berging ter compensatie voor de versnelde afvoer van het afstromende hemelwater waarin maximaal 30 cm peilstijging is toegestaan. Geadviseerd wordt om de waterberging te ontwerpen op basis van bij voorkeur een vertraagde afvoer, een infiltratiesituatie.

Binnen de projectlocatie is voldoende onverhard oppervlak aanwezig om hemelwater te kunnen vasthouden en in de bodem laten infiltreren. Overtollig hemelwater kan worden geborgen en eventueel afgevoerd in de watergang welke direct ten oosten van de projectlocatie is gelegen.

4.3.4. Conclusie

Op basis van vorenstaande wordt geconcludeerd dat het aspect water geen belemmering vormt voor de realisatie van het voorliggende project.

4.4. Erfgoed

4.4.1. Archeologie

4.4.1.1 Algemeen

Op grond van de Erfgoedwet dient er in ruimtelijke plannen rekening gehouden te worden met archeologische waarden. In de Erfgoedwet is bepaald dat gemeenten een archeologische zorgplicht hebben en dat initiatiefnemers van projecten waarbij de bodem wordt verstoord, verplicht zijn rekening te houden met de archeologische relictten die op de projectlocatie aanwezig (kunnen) zijn. Hiervoor kan archeologisch onderzoek noodzakelijk zijn. Als blijkt dat op de projectlocatie behoudenswaardige archeologische vindplaatsen aanwezig zijn, dan kan de initiatiefnemer verplicht worden hiermee rekening te houden. Dit kan leiden tot een aanpassing van de plannen, waardoor de vindplaatsen behouden blijven, of tot een archeologische opgraving en publicatie van de resultaten.

4.4.1.2 Onderzoek

Op basis van de vigerende bestemmingsplannen geldt ter plaatse van de projectlocatie geen archeologische dubbelbestemming. Daarnaast is op basis van de archeologische verwachtingskaart (zie figuur 13) de projectlocatie (rode stip) aangemerkt als een gebied met een "Lage archeologische verwachting. Hiervoor geldt een vrijstelling voor het uitvoeren van archeologisch onderzoek.

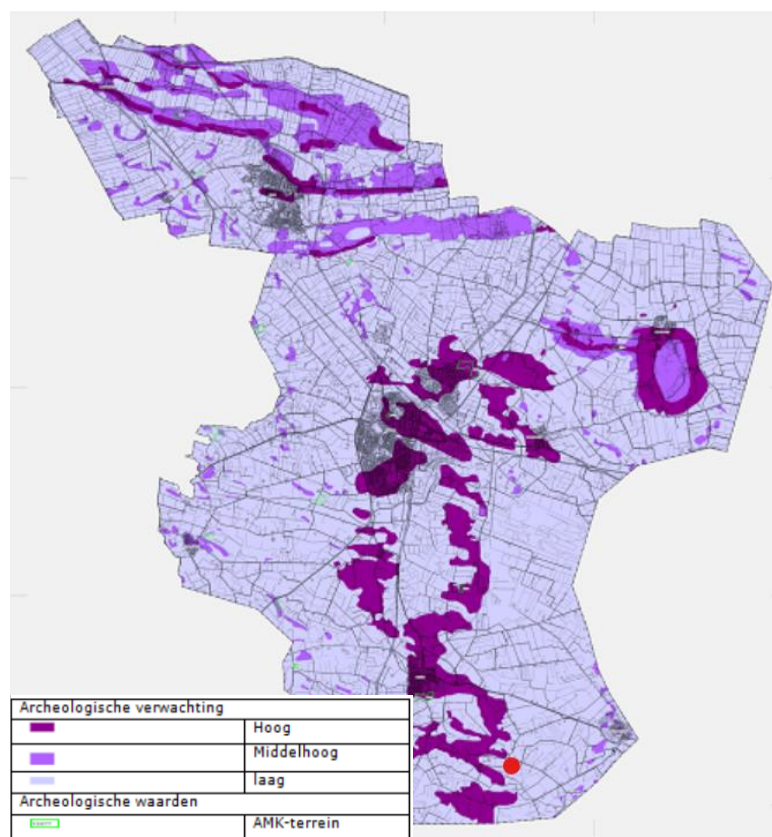

Figuur 13. Archeologische verwachtingskaart

4.4.1.3 Conclusie

Op basis van bovenstaande wordt geconcludeerd dat ten behoeve van voorgenomen ontwikkeling archeologisch onderzoek niet noodzakelijk is.

Toevalsvondst

Ook voor het vrijgegeven projectgebied bestaat altijd de mogelijkheid dat er tijdens graafwerkzaamheden toch losse sporen en vondsten worden aangetroffen. Op grond van artikel 5.10 van de Erfgoedwet, dient zo spoedig mogelijk melding te worden gemaakt van de vondst bij de Rijksdienst voor het Cultureel Erfgoed.

4.4.2. Cultuurhistorie

4.4.2.1 Algemeen

Onder cultuurhistorische waarden worden alle structuren, elementen en gebieden bedoeld die cultuurhistorisch van belang zijn. Zij vertellen iets over de ontstaansgeschiedenis van het Nederlandse cultuurlandschap. Vaak is er een sterke relatie tussen aardkundige aspecten en cultuurhistorische aspecten. In de Bro is in artikel 3.1.6, vijfde lid, onderdeel a opgenomen dat een bestemmingsplan "een beschrijving van de wijze waarop met de in het gebied aanwezige cultuurhistorische waarden en in de grond aanwezige of te verwachten monumenten rekening is gehouden" dient te bevatten.

4.4.2.2 Onderzoek

Binnen de projectlocatie zijn cultuurhistorisch gewaarde aspecten aanwezig. Het erf is aangemerkt als NSW (Natuurschoonwet) gerangschikt landgoed. Als gevolg van het onderhavige project worden de cultuurhistorische waarden versterkt, hetgeen reeds is toegelicht in 2.2.

4.4.2.3 Conclusie

Het aspect cultuurhistorie vormt geen belemmering voor de realisatie van het onderhavige project.

4.5. Flora en Fauna

4.5.1. Algemeen

Wet natuurbescherming

De natuurwetgeving voor Nederland is per 1 januari 2017 vastgelegd in de Wet natuurbescherming. Binnen de wet zijn de beschermingsregimes voor Natura 2000-gebieden, soortbescherming en houtopstanden opgenomen als afzonderlijke hoofdstukken, waardoor de wet via duidelijke en eenvoudige regels voorziet in een heldere implementatie van de Europese natuurbeschermingsrichtlijnen. Naast de Wet natuurbescherming bestaat in Nederland het Natuur Netwerk Nederland (NNN), waarvoor de provincies beleid maken.

Natura 2000

De wetgeving met betrekking tot Natura 2000-gebieden is vastgelegd in Hoofdstuk 2 van de Wet Natuurbescherming. Natura 2000 is de overkoepelende naam voor gebieden die op Europees niveau worden beschermd vanuit de Vogel- en Habitatrichtlijn. Vanuit deze richtlijnen worden specifieke diersoorten en hun habitat beschermd om de biodiversiteit te behouden, te herstellen of uit te breiden. Het ondernemen van projecten, plannen of activiteiten in en in de omgeving van een Natura 2000-gebied kan mogelijk leiden tot (significant) negatieve effecten op de instandhoudingsdoelstellingen. Indien het niet mogelijk is om negatieve effecten op voorhand uit te sluiten.

Stikstof

Ten behoeve van ruimtelijke ontwikkelingen dient onderbouwd te worden of er sprake is van een significant negatief effect op omliggende Natura 2000-gebieden door de mogelijke toename aan stikstofdepositie afkomstig van de projectlocatie. Als gevolg van de herontwikkeling van het projectgebied neemt het aantal verkeersbewegingen van en naar het onderzoeksgebied, tijdens de gebruiksfase en de realisatiefase (tijdelijk), mogelijk toe ten opzichte van de huidige situatie. Gelet op de ligging van het onderzoeksgebied ten opzichte van Natura 2000-gebied, kan een negatief effect van stikstof op een Natura 2000-gebied op voorhand niet uitgesloten worden.

Soortbescherming

De Wet natuurbescherming kent naast het beschermingsregime voor Natura 2000-gebieden drie beschermingscategorieën onder het hoofdstuk 'soortbescherming':

1. Alle van nature in Nederland in het wild levende vogels op grond van de Vogelrichtlijn (art 3.1).
2. Soorten beschermd op grond van de Habitatrichtlijn, het Verdrag van Bern en het Verdrag van Bonn (art. 3.5).
3. Nationaal beschermde 'andere soorten' (art.3.10) als vermeld in Bijlage A van de Wet Natuurbescherming alsmede alle de vaatplanten van de soorten genoemd in bijlage B van de Wet Natuurbescherming.

De Soortbescherming is alleen (met uitzondering van de zorgplicht) van toepassing op soorten genoemd onder deze drie beschermingscategorieën.

Natuurnetwerk Nederland (NNN)

Naast de Wet natuurbescherming bestaat in Nederland het Natuur Netwerk Nederland (NNN), waarvoor de provincies beleid maken. Het NNN is ruimtelijk in de Provinciale Structuurvisie vastgelegd. Het vormt een robuust netwerk van natuurgebieden en tussenliggende verbindingszones. Dit netwerk bestaat uit bestaande natuurgebieden, nieuw aan te leggen natuur en verbindingszones tussen deze gebieden.

Ook de beheersgebieden voor agrarisch natuurbeheer behoren tot het NNN. De planologische verankering van het NNN vindt plaats in (gemeentelijke) bestemmingsplannen. Wanneer bij ruimtelijke ontwikkelingen een bestemmingsplan wijziging moet worden doorgevoerd dient altijd een 'Nee, tenzij'-toets te worden uitgevoerd. Hierin wordt beoordeeld of er als gevolg van de voorgenomen maatregelen significante effecten op de wezenlijke waarden en kenmerken van het netwerk optreden.

4.5.2. Onderzoek

Als gevolg van de voorgenomen activiteiten kan overtreding van de Wet natuurbescherming op voorhand niet uitgesloten worden. Lycens BV is daarom gevraagd om de wettelijke consequenties van de voorgenomen activiteiten in het kader van de Wet natuurbescherming in beeld te brengen middels een Quickscan Flora en Fauna. Het plangebied is op 30 oktober 2023 door een ecoloog onderzocht op de (potentiële) aanwezigheid van beschermde planten, dieren en beschermde nesten, holen, vaste rust- en voortplantingslocaties en andere beschermde functies, zoals foerageergebied en vliegroute van vleermuizen. Ook is onderzocht of de voorgenomen activiteiten een negatief effect hebben op beschermd (natuur)gebied, zoals Natura 2000 en het Natuurnetwerk Nederland. De bij het onderzoek behorende rapportages zijn bijgevoegd als 'Bijlage 4 - Quickscan Flora en Fauna' en 'Bijlage 5 - Project Stikstofonderzoek irt N2000'. Onderstaand zijn de uitkomsten van de betreffende onderzoeken samengevat.

Wettelijke consequenties m.b.t. gebiedsbescherming

Het onderzoeksgebied ligt buiten gronden die tot Natura 2000-gebied, Natuurnetwerk Nederland en Nationaal landschap behoren. De bescherming van het Natuurnetwerk Nederland en Nationaal landschap kent geen externe werking. Vanwege de ligging buiten deze gronden hoeft er niet getoetst te worden aan het NNN en NL ten aanzien van het provinciaal beleid. Voorgenomen activiteiten leiden niet tot consequenties ten aanzien van provinciaal beleid. Een negatief effect van voorgenomen activiteiten op Natura 2000-gebied kan op basis van voorliggende studie uitgesloten worden.

Wettelijke consequenties m.b.t. stikstofdepositie

Aan de hand van de uitgevoerde stikstofdepositieberekening blijkt dat als gevolg van onderhavig project gedurende de realisatie- en gebruiksfase geen sprake is van een toename van de stikstofdepositie op de omliggende Natura 2000-gebieden hoger dan 0,00 mol/ha/j. Daarom vormt het aspect stikstof in relatie tot Natura 2000-gebied geen belemmering voor de realisatie en de vergunningverlening.

Wettelijke consequenties m.b.t. soortbescherming

De inrichting en het gevoerde beheer maken het onderzoeksgebied niet tot een geschikte groeiplaats voor beschermde planten maar wel tot een geschikt functioneel leefgebied van verschillende beschermde diersoorten. Beschermde diersoorten benutten het onderzoeksgebied als foerageergebied en mogelijk bezet een beschermd grondgebonden zoogdier er een vaste rust- en/of voortplantingsplaats, bezetten amfibieën er een (winter)rustplaats en nestelen er vogels. Vleermuizen en beschermde ongewervelden bezetten geen vaste rust- of voortplantingsplaats in het onderzoeksgebied en amfibieën bezetten er geen voortplantingsplaats.

Van de in het onderzoeksgebied nestelende vogelsoorten is uitsluitend het bezette nest beschermd, niet het oude nest of de nestplaats. Werkzaamheden die kunnen leiden tot het verstoren/vernielen van bezette vogelnesten dienen buiten de voortplantingsperiode van vogels uitgevoerd te worden. De meest geschikte periode om de voorgenomen activiteiten uit te voeren is september-februari. Voorgenomen werkzaamheden mogen juridisch beschouwd wel plaatsvinden tijdens het broedseizoen van vogels mits geen bezette vogelnesten beschadigd/verniemd worden. Indien de voorgenomen activiteiten uitgevoerd worden tijdens de voortplantingsperiode, dient een broedvogelscan uitgevoerd te worden om de aanwezigheid van een bezet vogelnest uit te sluiten.

Mogelijk komen algemeen beschermde grondgebonden zoogdieren en amfibieën voor binnen het onderzoeksgebied. Deze soorten staan op de provinciale vrijstellingslijst voor ruimtelijke ingrepen of worden niet negatief aangetast door de geplande werkzaamheden. Er hoeft dan ook geen ontheffing voor de uitvoering van voorgenomen activiteiten te worden aangevraagd. Aanbevolen wordt om buiten de kwetsbare periode (augustus - oktober) van de soorten aan het werk te gaan en één richting op te werken zodat de dieren de mogelijkheid hebben om te vluchten.

Wettelijke consequenties m.b.t houtopstanden

In het onderzoeksgebied worden geen bomen aangetast. Toetsing aan de Wet natuurbescherming en/of de gemeentelijke bomenverordening is derhalve niet aan de orde. Uitvoering van de voorgenomen activiteiten leidt niet tot wettelijke consequenties in het kader van houtopstanden.

Zorgplicht

In het kader van de zorgplicht moet rekening worden gehouden met alle in het onderzoeksgebied aanwezige planten en dieren en moet er gekozen worden voor een werkmethode en/of planning in de tijd, waardoor planten en dieren zo min mogelijk schade ondervinden als gevolg van de voorgenomen activiteiten. Door het uitvoeren van de voorgenomen activiteiten wordt de functie van het onderzoeksgebied als foerageergebied tijdelijk aangetast. Dit leidt echter niet tot wettelijke consequenties.

4.5.3. Conclusie

Op basis van bovenstaande wordt geconcludeerd dat het aspect ecologie geen belemmering vormt voor de realisatie van onderhavig project.

4.6. Geluid

4.6.1. Algemeen

De Wet geluidhinder (Wgh) bevat geluidnormen en richtlijnen over de toelaatbaarheid van geluidniveaus als gevolg van rail- en wegverkeerslawaai en industrielawaai. De Wgh geeft aan dat een akoestisch onderzoek moet worden uitgevoerd bij het voorbereiden van de vaststelling van een omgevingsvergunning indien het plan een geluidgevoelig object mogelijk maakt binnen een geluidszone van een bestaande geluidsbron of indien het plan een nieuwe geluidsbron mogelijk maakt. Het akoestisch onderzoek moet uitwijzen of de wettelijke voorkeursgrenswaarde bij geluidgevoelige objecten wordt overschreden en zo ja, welke maatregelen nodig zijn om aan de voorkeursgrenswaarde te voldoen.

Wegverkeerslawaai

Met betrekking tot geluid veroorzaakt door het wegverkeer is in de Wet geluidhinder de verplichting opgenomen tot het verrichten van onderzoek naar de geluidsbelasting op de gevels van (nieuw geprojecteerde) woningen en andere geluidgevoelige objecten. Op grond van artikel 74 van de Wet geluidhinder (Wgh) hoofdstuk VI,

afdeling 1 bevindt zich aan weerszijden van een weg een zone. Als in deze zone geluidgevoelige bebouwing wordt geprojecteerd dan dient akoestisch onderzoek te worden uitgevoerd. De breedte van deze zone is afhankelijk van:

- > de ligging van de weg in stedelijk of buitenstedelijk gebied;
- > het aantal rijstroken.

In stedelijk gebied worden twee typen wegen onderscheiden, met aan weerszijden van de weg de volgende zonebreedtes:

- > wegen met een of twee rijstroken: 200 meter;
- > wegen met drie of meer rijstroken: 350 meter.

In buitenstedelijk gebied worden drie typen wegen onderscheiden, met aan weerszijden van de weg de volgende zonebreedtes:

- > wegen met een of twee rijstroken: 250 meter;
- > wegen met drie of vier rijstroken: 400 meter;
- > wegen met vijf of meer rijstroken: 600 meter.

De volgende wegen hebben op grond van artikel 74 Wgh geen zone:

- > wegen gelegen in een als woonerf aangeduid gebied;
- > wegen met een maximum snelheid van 30 km/uur.

Spoorweglawaai

Spoorwegen hebben een zone, waarvan de breedte afhankelijk is van de hoogte van het geluidsproductieplafond. In artikel 1.4 van het Besluit geluidhinder is de breedte van de zone aangegeven. De zonebreedte varieert van 100 tot 1.200 meter. Bij ontwikkelingen rond geluidsgevoelige bestemmingen in de zone of wijzigingen aan de spoorlijn moet akoestisch onderzoek worden gedaan. Op basis van de uitkomsten kunnen zo nodig maatregelen worden overwogen.

De voorkeursgrenswaarde en maximaal toegestane geluidsbelasting bedragen respectievelijk 55 en 68 dB (Lden), afhankelijk van de situatie.

Industrielawaai

Rondom industrieterreinen waarop de mogelijkheid aanwezig is tot vestiging van zogenaamde grote lawaaimakers, is op grond van art. 41 van de Wgh een geluidszone vastgesteld. In geval van nieuwe geluidsgevoelige bestemmingen binnen de zone of een wijziging aan het industrieterrein of de geluidszone is een akoestisch onderzoek vereist. Op basis van de uitkomsten kunnen zo nodig maatregelen worden overwogen.

De voorkeursgrenswaarde en maximaal toegestane geluidsbelasting bedragen respectievelijk 50 en 65 dB(A) (Letm), afhankelijk van de situatie. Buiten de zone mag de geluidsbelasting nooit meer dan 50 dB(A) (Letm) bedragen. Er dient te worden gewaarborgd dat deze waarde, en de eventuele vastgestelde hogere grenswaarden niet worden overschreden. Middels zogenaamd zonebeheer wordt daarvoor continu de totale vergunde geluidsbelasting vanwege het industrieterrein beheerd.

4.6.2. Onderzoek

De bestemming blijft in de beoogde situatie hetzelfde als in de huidige situatie. Hierdoor is er geen sprake van de toevoeging van een gevoelige(re) bestemming. Er hoeft derhalve geen akoestisch onderzoek te worden uitgevoerd. Akoestiek is geen belemmering voor voorgenomen ontwikkeling.

4.6.3. Conclusie

Het project is passend binnen de kaders van de Wet Geluidhinder; het aspect geluid vormt geen belemmering voor onderhavig project.

4.7. Luchtkwaliteit

4.7.1. Algemeen

De Europese Unie wil dat de lucht overal schoon genoeg is om de gezondheid van de mensen zo goed mogelijk te beschermen. Daarom heeft de Europese Unie normen gesteld voor de concentraties van vervuilende stoffen in de lucht. Luchtverontreiniging is afkomstig van verschillende bronnen. Denk bijvoorbeeld aan het gemotoriseerde verkeer, industriële en agrarische inrichtingen en achtergrondconcentraties van verontreinigende stoffen.

De Europese richtlijnen voor luchtkwaliteit zijn in Nederland uitgewerkt in de volgende wet- en regelgeving:

- Wet milieubeheer;
- Regeling beoordeling luchtkwaliteit 2007;
- Besluit niet in betekenende mate bijdragen (NIBM);
- Besluit gevoelige bestemmingen.

Wet milieubeheer

In de Wet milieubeheer (Wm) is hoofdstuk 5 (titel 5.2) de landelijke wetgeving voor luchtkwaliteit weergegeven. In bijlage 2 van deze titel zijn de grenswaarden aangegeven waaraan moet worden voldaan voor wat betreft de luchtkwaliteit. In artikel 5.16 is de toets voor de luchtkwaliteit weergegeven. In dat artikel is bepaald dat ten behoeve van een ruimtelijke ontwikkeling het volgende moet worden getoetst in het kader van luchtkwaliteit:

- > dat de ontwikkeling niet leidt tot het overschrijden of het waarschijnlijk overschrijden van de grenswaarden zoals genoemd in bijlage 2 van de Wm, en;
- > dat de ontwikkeling per saldo niet zorgt voor een verslechtering van de luchtkwaliteit, en;
- > dat de ontwikkeling alleen 'niet in betekenende mate' bijdraagt aan een toename van de luchtverontreiniging, en;
- > dat de ontwikkeling niet in strijd is met een vastgesteld programma (het Nationaal Samenwerkingsprogramma Luchtkwaliteit (NSL) of een regionaal programma van maatregelen).

Regeling beoordeling luchtkwaliteit 2007

De regeling beoordeling luchtkwaliteit 2007 bevat voorschriften voor het meten en berekenen van de concentratie, en depositie, van luchtverontreinigende stoffen. De regeling legt onder andere de standaardrekenmethoden vast waarmee de gevolgen van ruimtelijke plannen voor de luchtkwaliteit worden berekend. Veel regels uit de Rbl volgen uit de Europese richtlijn voor luchtkwaliteit uit 2008.

Toetsing aan de grenswaarden is niet op alle plekken nodig. De twee criteria zijn:

1. Kunnen op die plek mensen komen (toepasbaarheidsbeginsel)?
2. Hoe lang worden hoeveel mensen op die plek blootgesteld (blootstellingscriterium)?

Als een project 'niet in betekenende mate bijdraagt' aan de verslechtering van de luchtkwaliteit, hoeft geen toets plaats te vinden aan de grenswaarden luchtkwaliteit.

Besluit niet in betekenende mate bijdragen (NIBM)

De toets aan het besluit 'Niet in betekenende mate bijdragen' (NIBM) heeft betrekking op projecten of activiteiten waarvan de bijdrage aan de luchtverontreiniging klein is. Leidt een project tot een toename voor NO₂ en PM₁₀ die lager is dan de NIBM-grens, dan is het toetsen van het project aan de grenswaarden luchtkwaliteit niet nodig en kan het project zonder verdere maatregelen doorgaan. Wel moet het project nog voldoen aan het Besluit gevoelige bestemmingen en er moet sprake zijn van een goede ruimtelijke ordening. De uitvoeringsregels voor NIBM staan in de algemene maatregel van bestuur (AMVB) 'Niet in betekenende mate bijdragen' en de Regeling 'Niet in betekenende mate bijdragen'. In bijlage 5 van de Regeling NIBM zijn vier gebieden opgenomen waarop de Regeling NIBM niet van toepassing is omdat daar structureel een hoge waarde heerst. Dit zijn delen van de gemeenten Asten, Nederweert, Deurne en Barneveld.

Volgens het Besluit NIBM is sprake van een NIBM-project als het project of de activiteit maximaal 3% van de jaargemiddelde grenswaarde bijdraagt aan de concentraties fijnstof (PM₁₀) of stikstofdioxide (NO₂). Dit komt overeen met een toename van maximaal 1,2 µg/m³ voor zowel PM₁₀ als NO₂. Of een project een NIBM-project betreft, kan op twee manieren worden bepaald. Het project kan getoetst worden aan de categorieën van gevallen die zijn vastgesteld, of er kan een berekening plaatsvinden:

In regeling NIBM zijn de volgende getalsmatige categorieën van gevallen vastgesteld, om te bepalen of sprake is van een NIBM-project:

Woningbouwlocaties; 3% criterium ligt bij:

- > 1.500 woningen (netto) bij minimaal 1 ontsluitingsweg
- > 3.000 woningen (netto) bij minimaal 2 ontsluitingswegen met een gelijkmatige verkeersverdeling

De berekening of de activiteit maximaal 3% van de jaargemiddelde grenswaarde bijdraagt aan de concentraties fijnstof en stikstofdioxide kan ook worden uitgevoerd als een project de getalsmatige grenzen van de Regeling NIBM overschrijdt. Het is dan mogelijk om alsnog via berekeningen aannemelijk te maken dat de 3% grens niet wordt overschreden. Soms kan een kwalitatieve beschrijving voldoende zijn.

Besluit gevoelige bestemmingen

Naast de luchtverontreiniging die door het project zelf wordt veroorzaakt, waarbij het criterium 'Niet in betekenende mate bijdragen' (NIBM) een rol speelt, gaat het om de luchtkwaliteit van het gebied zelf. Er moet worden uitgesloten dat men niet wordt blootgesteld aan een slechte luchtkwaliteit in de toekomst. Het 'Besluit gevoelige bestemmingen' is opgesteld om mensen die extra gevoelig zijn voor een matige luchtkwaliteit aanvullend te beschermen. Deze 'gevoelige bestemmingen' zijn scholen, kinderdagverblijven en verzorgings-, verpleeg- en bejaardentehuizen. Woningen en ziekenhuizen/klinieken zijn geen gevoelige bestemmingen.

Het Besluit gevoelige bestemmingen beperkt substantiële uitbreiding of nieuwvestiging binnen 50 meter van een provinciale weg of 300 meter van een rijksweg. De zone wordt gemeten vanaf de rand van de weg. Voorgaande is enkel toegestaan als de concentraties luchtvervuilende stoffen zich onder de grenswaarden bevinden, waardoor geen onacceptabele gezondheidsrisico's optreden. Het totaal aantal mensen dat behoort bij een gevoelige bestemming mag niet toenemen als de grenswaarden voor PM₁₀, PM_{2,5} of NO₂ (dreigen te) worden overschreden. Bij uitbreiding van bestaande gevoelige bestemmingen mag het totale aantal blootgestelden eenmalig met maximaal 10% toenemen. Is de dreigende normoverschrijding niet aan de orde, dan is er geen bouwverbod voor gevoelige bestemmingen binnen de onderzoekszones.

De beoordeling van de luchtkwaliteit vindt plaats volgens bepalingen in de Wet milieubeheer (Wm). De basis voor de luchtkwaliteitstoets staat in titel 2 van hoofdstuk 5 Wm. De luchtkwaliteitseisen zelf staan in bijlage 2 van de Wm. Zoals aangegeven zijn in Nederland alleen stikstofoxide en fijn stof (PM₁₀ en PM_{2,5}) relevant voor de beoordeling van de luchtkwaliteit.

Stikstofdioxide (NO₂)

De WHO heeft per september 2021 een nieuwe advieswaarde van 10 microgram per kuub gedefinieerd. De wettelijke jaargemiddelde concentratie ligt met 40 microgram per kuub daar aanzienlijk boven.

Fijn stof (PM₁₀)

Fijn stof draagt volgens de huidige inzichten bij aan ruim 75% van alle ziektelast van milieufactoren. Daarnaast is van fijn stof bekend dat er ook significant schadelijke effecten zijn op de gezondheid beneden de wettelijke grenswaarde van 40 microgram per kuub. De WHO heeft per september 2021 een nieuwe scherpe advieswaarde van 15 microgram per kuub gedefinieerd (eerder gold 20).

Fijner stof (PM_{2,5})

Fijner stof (PM_{2,5}) is een nog belangrijkere schadelijke component van fijn stof. De WHO hanteerde een advieswaarde van 10 microgram per m³ maar heeft deze nu bijgesteld naar 5 microgram per kuub. De wettelijke jaargemiddelde concentratie ligt met 25 microgram per kuub daar aanzienlijk boven.

De volgende grenswaarden voor deze stoffen zijn derhalve gesteld:

Stof	Soort norm	Concentratie	Status
NO ₂	Jaargemiddelde	40 µg/m ³	Grenswaarde
NO ₂	Uurgemiddelde (mag max. 18 keer per jaar worden overschreden)	200 µg/m ³ *	Grenswaarde
NO ₂	Jaargemiddelde	10 µg/m ³	WHO advieswaarde
PM ₁₀	Jaargemiddelde	40 µg/m ³	Grenswaarde
PM ₁₀	Jaargemiddelde	15 µg/m ³	WHO advieswaarde
PM ₁₀	Daggemiddelde	50 µg/m ³ 31,3 µg/m ³ (jaargemiddeld)**	Grenswaarde
PM _{2,5}	Jaargemiddelde	25 µg/m ³	Grenswaarde
PM _{2,5}	Jaargemiddelde	20 µg/m ³	Indicatieve grenswaarde (EU)
PM _{2,5}	Jaargemiddelde	5 µg/m ³	WHO advieswaarde

* Van toepassing voor wegen waarvan tenminste 40.000 motorvoertuigen per etmaal gebruik maken.

** De daggemiddelde grenswaarde is voor PM₁₀ belangrijker dan de jaargemiddelde norm van 40 µg/m³. De daggemiddelde norm komt namelijk neer op 31,3 µg/m³ jaargemiddeld.

4.7.2. Onderzoek

Wet milieubeheer

Voorliggende ruimtelijke onderbouwing maakt geen activiteiten mogelijk welke beoordelingsplichtig zijn in het kader van de Wet milieubeheer.

Regeling beoordeling luchtkwaliteit 2007

De Regeling beoordeling luchtkwaliteit 2007 is niet van toepassing, omdat het project niet in betekenende mate bijdraagt aan een verslechtering van de luchtkwaliteit.

Besluit niet in betekenende mate bijdragen (NIBM)

Voorliggend project ligt niet in een uitzonderingsgebied zoals opgenomen in bijlage 5 van de Regeling NIBM, waardoor het plan getoetst kan worden aan de regeling NIBM.

Onderhavig project komt niet in de buurt van de grenswaarde van 1.500 woningen. Gesteld kan worden dat bij voorliggend project sprake is van een NIBM-project, derhalve hoeft verdere toetsing aan de grenswaarden voor luchtkwaliteit niet plaats te vinden.

Besluit gevoelige bestemmingen

In de beoogde situatie blijven de bestaande bestemmingen behouden. Onderhavig project heeft betrekking op het slopen van een bestaande, en bouwen van een nieuwe schuur, en het planologisch mogelijk maken van een paardenbak en zonnepanelen. Dit is geen gevoelige bestemming zoals benoemd in het 'Besluit gevoelige bestemmingen'. Daarom behoeft dit onderdeel geen nadere beschouwing.

4.7.3. Conclusie

Het aspect luchtkwaliteit vormt geen belemmering voor de realisatie van het onderhavige project.

4.8. Geur

4.8.1. Algemeen

Wet geurhinder en veehouderij

De Wet geurhinder en veehouderij (Wgv) bevat het beoordelingskader voor geurhinder van veehouderijen die vergunningplichtig zijn op basis van de Wet algemene bepalingen omgevingsrecht (Wabo) en Wet milieubeheer (Wm). Het beoordelingskader is als volgt:

- voor diercategorieën waarvan de geuremissie per dier is vastgesteld in de Regeling geurhinder en veehouderij (Rgv) geldt een maximale geurbelasting op een geurgevoelig object;
- voor andere diercategorieën geldt een minimale afstand voor veehouderijen ten opzichte van geurgevoelige objecten.

Daarbij wordt onderscheid gemaakt tussen concentratiegebieden (conform Reconstructiewet) en niet-concentratiegebieden en tussen situaties binnen de bebouwde kom en buiten de bebouwde kom. De wet beschrijft in artikel 3 de maximale norm voor geurbelasting van een veehouderij ten opzichte van een gevoelig object (zoals een woning) in vier situaties, deze zijn weergegeven in de volgende tabel.

	binnen bebouwde kom	buiten bebouwde kom
concentratiegebieden	3,0 (in ou/m ³)	14,0 (in ou/m ³)
niet concentratiegebieden	2,0 (in ou/m ³)	8,0 (in ou/m ³)

Geurnormen Wet geurhinder en veehouderij

Voor veehouderijen met diercategorieën waarvoor geen emissiefactor is vastgesteld geldt op grond van artikel 4 van de wet een minimumafstand ten opzichte van een geurgevoelig object. Binnen de bebouwde kom is deze minimumafstand 100 meter en daarbuiten 50 meter. Voor geurgevoelige objecten die onderdeel uitmaken van een andere veehouderij gelden niet de maximale geurbelastingen, maar gelden ook deze minimumafstanden. Verder moet op grond van artikel 5 van de Wgv een minimale afstand tussen de gevel van een geurgevoelig object en de gevel van het dierenverblijf worden aangehouden. Deze afstand bedraagt ten minste 50 m voor objecten binnen de bebouwde kom en ten minste 25 m voor objecten buiten de bebouwde kom.

4.8.2. Onderzoek

De dichtstbijzijnde veehouderij ten opzichte van de projectlocatie is gelegen op circa 120 meter. Dit betreft een bedrijf waar rundvee wordt gehouden. Ten aanzien van de aanwezige bedrijven gelden de richtafstanden uit de VNG-publicatie 'Bedrijven en milieuzonering'. Op basis van deze systematiek wordt ook rekening gehouden met geurhinder. Echter, doordat de beoogde ontwikkeling niet voorziet in de realisatie van een geurgevoelig object is, in het kader van de Wet geurhinder en veehouderij, geen nader onderzoek noodzakelijk. Het aspect 'geur' vormt geen belemmering voor de voorgenomen ontwikkeling.

4.8.3. Conclusie

Aan de hand van bovenstaande wordt geconcludeerd dat het aspect geur geen belemmering vormt voor de realisatie van onderhavig project.

4.9. Bedrijven-en milieuzonering

4.9.1. Algemeen

Milieubelastende activiteiten (zoals bedrijven) in de directe omgeving van zogenoemde milieuhinder gevoelige bestemmingen (zoals wonen) kunnen hinder vanwege geur, stof, geluid, gevaar en dergelijke veroorzaken. Ten behoeve van een goede ruimtelijke ordening, zoals dat uitgangspunt is van de Wro, dient te worden aangetoond dat ter plaatse van milieuhindergevoelige bestemmingen sprake is van een 'goed woon- en leefklimaat'.

VNG-publicatie 'Bedrijven & milieuzonering'

Om niet alle ontwikkelingen bij voorbaat te onderwerpen aan een onnodig langdurig en kostbaar onderzoek is door de Vereniging van Nederlandse Gemeenten (VNG) de publicatie 'Bedrijven en milieuzonering' uitgebracht. Deze uitgave maakt gebruik van het principe 'functiescheiding'. Door voldoende afstand aan te houden tussen nader bepaalde milieubelastende activiteiten en milieugevoelige bestemmingen kan eenvoudigweg in veel gevallen worden aangetoond dat sprake is een 'goed woon- en leefklimaat'. De VNG-publicatie betreft zgn. pseudowetgeving (geen wetgeving maar een algemeen door de rechter aanvaarde methode).

De VNG-publicatie maakt gebruik van een basiszoneringlijst waarin voor nader gedefinieerde bedrijfscategorieën richtafstanden zijn bepaald. Een richtafstand wordt beschouwd als de minimaal aan te houden afstand tussen een milieubelastende activiteit en de milieuhindergevoelige bestemming waarbij onaanvaardbare milieuhinder als gevolg van milieubelastende (bedrijfs)activiteiten betreffende geluid, geur, stof en gevaar redelijkerwijs kan worden uitgesloten. De genoemde maten zijn indicatief; met een goede motivering kan hiervan worden afgeweken.

Naast de gegeven richtafstanden hanteert de VNG-publicatie twee omgevingstypen, namelijk: een rustige woonwijk/buitengebied en een gemengd gebied. In een rustige woonwijk of buitengebied (omgevingstype 1) wordt functiescheiding nagestreefd. Tussen milieuhinder gevoelige functies en bedrijven dient de minimaal aan te houden 'richtafstand' in acht te worden genomen. In geval van een gemengd gebied (omgevingstype 2), waar sprake is van functiemenging, kan een verkleinde richtafstand worden gehanteerd.

In tegenstelling tot rustige woongebieden worden in dergelijke levendige gebieden milieubelastende activiteiten op kortere afstand van milieuhinder gevoelige functies acceptabel geacht. De richtafstand mag in deze gebieden met één afstandsstap worden verkleind (10 meter behorende bij milieucategorie 1 wordt 0 meter, 30 meter van milieucategorie 2 wordt 10 meter van milieucategorie 1, etc.).

Tabel 4.1 Relatie tussen milieucategorie, richtafstanden en omgevingstype

Milieucategorie	Richtafstanden tot omgevingstype rustige woonwijk en buitengebied	Richtafstanden tot omgevingstype gemengd gebied
1	10 m	0 m
2	30 m	10 m
3.1	50 m	30 m
3.2	100 m	50 m
4.1	200 m	100 m
4.2	300 m	200 m
5.1	500 m	300 m
5.2	700 m	500 m
5.3	1.000 m	700 m
6	1.500 m	1.000 m

De gegeven richtafstanden zijn in het algemeen richtafstanden en geen harde afstandseisen. Ze moeten daarom gemotiveerd worden toegepast. Dit betekent dat geringe afwijkingen in de lokale situatie mogelijk zijn.

Interne en externe werking

Bij bedrijven en milieuzonering is sprake van een zogenaamde inwaartse en uitwaartse zonering, ook wel interne en externe werking genoemd:

- De interne werking gaat om de vraag of de omgeving de nieuwe functie toelaat: bij de realisatie van een milieuhinder gevoelige functie dient een beschermende bufferzone in acht te worden genomen. Dit betekent dat woningen hinder kunnen ondervinden van milieubelastende activiteiten in de directe omgeving van de projectlocatie. Bovendien kunnen de woningen een belemmering vormen voor in de omgeving liggende bedrijvigheid in het kader van hun bedrijfsvoering en ontwikkelingsmogelijkheden.
- De externe werking gaat uit van de vraag of de nieuwe functie in de omgeving past: bij de realisatie van een milieubelastende activiteit is het doel om milieuhinder gevoelige functies in de omgeving te weren. In de zone rondom de milieubelastende functie gelden beperkingen voor milieugevoelige functies en voor milieubelastende activiteiten.

Planologische rechten

Bij het toepassen van zonering moet in de basis rekening gehouden worden met de planologische rechten van een bestemming. Dit betekent dat gemeten wordt vanaf de grens van de bestemming van het bedrijf en de bestemmingsgrens van de nieuwe gevoelige functie. Zo wordt rekening gehouden met de eventuele uitbreidingsmogelijkheden van het bedrijf of de gevoelige functie.

4.9.2. Onderzoek

Omgevingstype: buitengebied

De projectlocatie is gelegen in het buitengebied, derhalve worden de richtafstanden niet met één stap verkleind.

Interne werking

De beoogde schuur zal fungeren als paardenstalling en berging, dit betreffen geen 'milieuhinder gevoelige functies'. In dat kader hoeft ten behoeve van voorgenomen ontwikkeling niet te worden getoetst of deze functies een belemmering vormen voor de bedrijfsvoering van omliggende milieubelastende activiteiten en of ter plaatse van de beoogde ontwikkeling sprake is van een 'goed woon- en leefklimaat'.

Externe werking

Het beoogde bijgebouw en de zonnepanelen betreffen geen milieubelastende activiteiten. Echter, de paardenbak en paardenstalling betreffen wel milieubelastende activiteiten. Op grond van de VNG-brochure kent de functie 'paardenfokkerijen' een richtafstand van 50 meter, voor het aspect geur. Deze richtafstand geldt enkel voor derden, derhalve geldt deze richtafstand niet voor de woonbestemming behorende bij de projectlocatie. De dichtstbijzijnde milieuhinder gevoelige functie betreft de woning behorende bij het agrarische bedrijf aan de Schaarsweg 11, welke is gelegen op ruim 140 meter van de paardenbak. Op basis hiervan wordt ruimschoots voldaan aan de richtafstand behorend bij de betreffende milieubelastende activiteit. Onderhavig project heeft geen negatieve invloed op het woon- en leefklimaat ter plaatse van omliggende milieuhinder gevoelige functies.

4.9.3. Conclusie

Vanuit het oogpunt van milieuzonering zijn er geen belemmeringen voor de voorgenomen ruimtelijke ontwikkeling.

4.10. Externe veiligheid

4.10.1. Algemeen

Het beleid voor externe veiligheid is gericht op het verminderen en beheersen van risico's van zware ongevallen met gevaarlijke stoffen in inrichtingen en tijdens het transport ervan. Op basis van de criteria zoals onder andere gesteld in het Besluit externe veiligheid inrichtingen (Bevi) worden bedrijven en activiteiten geselecteerd die een risico op zware ongevallen met zich mee (kunnen) brengen. Daarbij gaat het vooral om de grote chemische bedrijven, maar ook om kleinere bedrijven als LPG-tankstations en opslagen van bestrijdingsmiddelen. Daarnaast zijn (hoofd)transportassen voor gevaarlijke stoffen, zoals buisleidingen, spoor-, auto-, en waterwegen, ook als potentiële gevarenbron aangemerkt.

Het externe veiligheidsbeleid heeft tot doel zowel individuele burgers als groepen burgers een minimum beschermingsniveau te bieden tegen een ongeval met gevaarlijke stoffen. Om dit doel te bereiken zijn gemeenten en provincies verplicht om bij besluitvorming in het kader van de Wet milieubeheer en de Wet op de ruimtelijke ordening de invloed van een risicobron op zijn omgeving te beoordelen. Daartoe wordt binnen het werkveld van de externe veiligheid veelal het plaatsgebonden risico en het groepsrisico gehanteerd.

Het plaatsgebonden risico (PR) is de kans dat een persoon die zich gedurende een jaar onafgebroken onbeschermd op een bepaalde plaats bevindt, overlijdt als gevolg van een ongeval met gevaarlijke stoffen. Dit risico wordt per bedrijf en transportas vastgelegd in contouren. Er geldt een contour waarbinnen deze kans 1×10^{-6} (één op de miljoen) bedraagt.

Het groepsrisico (GR) is een berekening van de kans dat een groep personen binnen een bepaald gebied overlijdt ten gevolge van een ongeval met gevaarlijke stoffen. De oriëntatiewaarde geeft hierbij de indicatie van een aanvaardbaar groepsrisico. Indien een ontwikkeling is gepland in de nabijheid van een risicobron geldt afhankelijk van de ontwikkeling een verantwoordingsplicht voor het toelaten van gevoelige functies.

Besluit externe veiligheid inrichtingen (Bevi)

Voor bepaalde risicovolle bedrijven geldt het Besluit externe veiligheid inrichtingen (Bevi). Hierin zijn de risiconormen voor externe veiligheid met betrekking tot bedrijven met gevaarlijke stoffen wettelijk vastgelegd.

Transport van gevaarlijke stoffen (water, spoor, weg)

Voor de beoordeling van de risico's vanwege transport van gevaarlijke stoffen geldt het Besluit externe veiligheid transportroutes (Bevt), met als uitvloeisel het zogeheten Basisnet en de bijbehorende regeling Basisnet.

Transport van gevaarlijke stoffen door buisleidingen

Voor de beoordeling van de risico's van transport van gevaarlijke stoffen door buisleidingen geldt het Besluit externe veiligheid buisleidingen (Bevb). Naast de toetsing aan het plaatsgebonden risico en het groepsrisico is hierin vastgelegd dat aan weerszijden van een buisleiding een bebouwingsvrije afstand moet worden aangehouden voor beheer en onderhoud aan de buisleidingen.

4.10.2. Onderzoek

Op basis van art 1 lid I van het 'Besluit externe veiligheid inrichtingen' betreft de reeds aanwezige woning een beperkt kwetsbaar object. Met behulp van de risicokaart is beoordeeld of er risicobronnen in en rond de projectlocatie aanwezig zijn. In onderstaande figuur is een uitsnede van de risicokaart weergegeven. De projectlocatie ligt ter plaatse van de blauwe druppel. Circa 450 meter ten westen van de projectlocatie zijn risicobronnen gelegen, betreffende buisleidingen. Deze buisleidingen kennen een maximale diameter van 1.219 mm en een druk van 60 bar. Hierbij hoort een 100% letaliteitsafstand van 210 meter, en een 1% letaliteitsafstand van 540 meter. De projectlocatie is buiten de 100% letaliteitsafstand maar binnen de 1% letaliteitsafstand gelegen. Verder liggen er geen relevante inrichtingen of infrastructuur in de nabijheid van de projectlocatie. Op basis van bovenstaande is voor onderhavig project een beperkte verantwoording van het groepsrisico noodzakelijk.

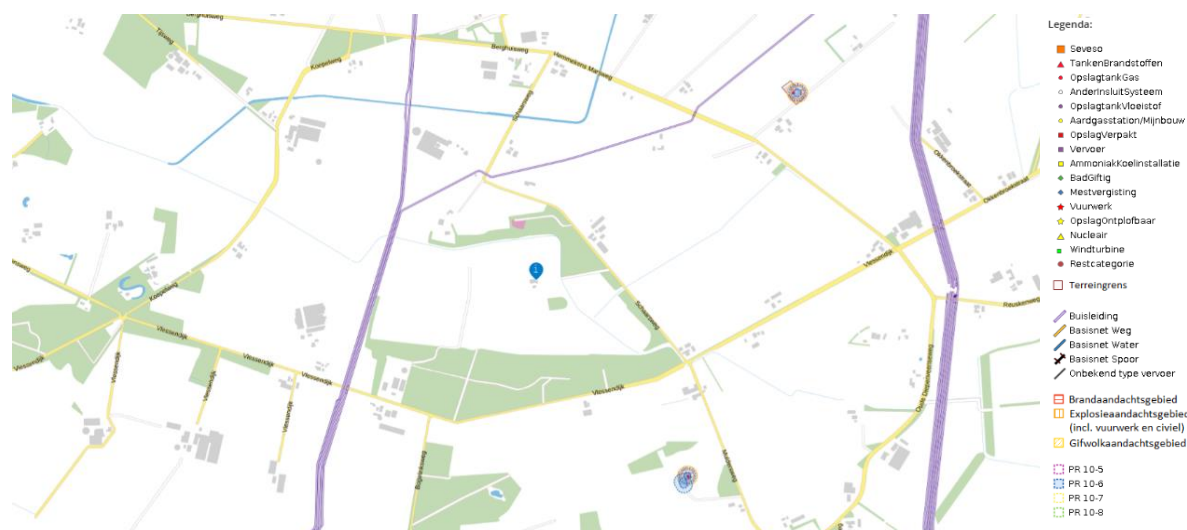

Figuur 14. Uitsnede risicokaart

Beperkte verantwoording groepsrisico

Het projectgebied is gelegen binnen het invloedsgebied groepsrisico van een risicobron. Conform de vigerende wetgeving moet de gemeente hierdoor het groepsrisico verantwoorden. Meer specifiek gaat het om de wettelijke verplichting op grond van Besluit externe veiligheid transportroutes (Bevt) artikel 7 en 9, vanwege de aanwezigheid van aardgastransportleidingen. Doordat het plan op meer dan 200 meter van de risicobron ligt hoeft enkel ingegaan te worden op de bestrijdbaarheid en zelfredzaamheid.

Bestrijdbaarheid

Bestrijding vindt plaats bij de bron. De mogelijkheden voor bestrijdbaarheid binnen de projectlocatie worden daarom niet verder in beschouwing genomen.

Zelfredzaamheid

Bij een calamiteit is het belangrijk dat de aanwezigen op de projectlocatie worden geïnformeerd hoe te handelen bij een incident. Hiervoor wordt gebruik gemaakt van de zogenaamde waarschuwings- en alarmeringspalen (WAS palen) en NL Alert. Het handelingsperspectief bij een toxische wolk is binnenhuis schuilen in combinatie met het sluiten van ramen en deuren (incl. ventilatieopeningen) en het uitschakelen van de ventilatie- c.q. luchtbehandelingsinstallatie. Het project leidt (mogelijk) tot een toename van het aantal personen in het gebied. Het ligt in de lijn der verwachting dat zij zichzelf in veiligheid kunnen brengen mits zij geïnformeerd en tijdig gewaarschuwd zijn. Aangezien de projectlocatie goed te ontvluchten is van de risicobron af, en er een handelingsperspectief gegeven wordt via NL Alert, worden de mogelijkheden voor zelfredzaamheid voldoende geacht.

4.10.3. Conclusie

Op basis van bovenstaande wordt geconcludeerd dat het aspect externe veiligheid geen belemmering vormt voor het onderhavige project

4.11. Verkeer en parkeren

4.11.1. Algemeen

Bij ruimtelijke ontwikkelingen moet rekening worden gehouden met de effecten op de parkeerbehoefte en verkeersgeneratie die ontstaat door een nieuwe ontwikkeling. Voor het berekenen van de parkeerbehoefte wordt aangesloten bij de uitgangspunten uit de nota 'Parkeernormen Raalte 2015', welke is verankerd in het vigerende 'Paraplubestemmingsplan Parkeren'. Deze parkeernormen zijn geënt op de landelijke parkeerkencijfers van het CROW. Voor de verkeersgeneratie wordt aangesloten bij de CROW-publicatie. Deze kencijfers zijn gebaseerd op literatuuronderzoek en praktijkervaringen van gemeenten. De kencijfers zijn landelijk (en juridisch) geaccepteerd en worden gezien als de meest betrouwbare gegevens met betrekking tot het bepalen van de verkeergeneratie en het benodigde aantal parkeerplaatsen.

Bij het gebruik van kencijfers moet rekening worden gehouden met onder meer de bereikbaarheidskenmerken van de locatie. Ook de stedelijkheidsgraad is van invloed op het aanbod en de kwaliteit van alternatieve vervoerswijzen en dus op de hoogte van het parkeerkencijfer. Onder stedelijkheidsgraad wordt verstaan het aantal adressen per vierkante kilometer. In de vermelde publicatie van het CROW worden parkeerkencijfers weergegeven onderverdeeld naar functies, de stedelijke zone en de stedelijkheidsgraad.

4.11.2. Verkeersgeneratie

Beoordeeld dient te worden of de verkeerswegenstructuur berekend is op een eventuele toename van de verkeersgeneratie die door onderhavig initiatief zal ontstaan. Met de realisatie van het planvoornemen zal de

verkeersgeneratie niet toenemen. Gelet op het vorenstaande is van een onevenredige toename van de verkeersbewegingen geen sprake. Geconcludeerd wordt dat het aspect verkeersgeneratie geen belemmering vormt voor onderhavig project.

4.11.3. Parkeerbehoefte

Gezien de beoogde indeling van het projectgebied, is er voldoende ruimte op eigen terrein om te voorzien in de parkeerbehoefte. Geconcludeerd wordt dat de parkeerbehoefte eenvoudig op eigen terrein kan worden opgelost.

4.11.4. Conclusie

Op basis van bovenstaande wordt geconcludeerd dat het project geen gevolgen heeft voor de verkeersbewegingen en dat er binnen de projectlocatie voldoende parkeermogelijkheden zijn.

4.12. Kabels en leidingen

4.12.1. Algemeen

In het kader van de aanvraag omgevingsvergunning dient rekening te worden gehouden met de aanwezigheid van ondergrondse planologisch relevante leidingen (hoofdtransportleidingen). Indien daartoe aanleiding bestaat dient rondom een leiding een zone te worden aangegeven waarbinnen mogelijke beperkingen gelden.

4.12.2. Onderzoek

Aardgastransportleidingen

Op de projectlocatie of in de nabijheid hiervan bevinden zich geen relevante aardgastransportleidingen.

Hoogspanningsleidingen

Op de projectlocatie of in de nabijheid hiervan bevinden zich geen relevante hoogspanningsleidingen.

Rioolleidingen

Op de projectlocatie of in de nabijheid hiervan bevinden zich geen relevante rioolleidingen.

Watertransportleidingen

Op de projectlocatie of in de nabijheid hiervan bevinden zich geen relevante watertransportleidingen.

Straalverbindingen

Op de projectlocatie of in de nabijheid hiervan bevinden zich geen relevante straalverbindingen .

Kabels en niet planologisch relevante leidingen

Bij de aanvraag van een omgevingsvergunning dient de wettelijk verplichte KLIC-melding te worden uitgevoerd. Een dergelijke melding zorgt ervoor dat netwerkbeheerders van kabels en leidingen een melding krijgen van geplande werkzaamheden in de ondergrond.

4.12.3. Conclusie

In en nabij de projectlocatie zijn geen planologisch relevante leidingen en/of verbindingen aanwezig. Er zijn daarom geen belemmeringen te verwachten.

4.13. M.e.r.-toets

4.13.1. Algemeen

De milieueffectrapportage is een wettelijk instrument met als doel het aspect milieu een volwaardige plaats en integrale afweging in deze ruimtelijke onderbouwing te geven. Een omgevingsvergunning in afwijking van het bestemmingsplan kan op drie manieren met milieueffectrapportage in aanraking komen:

- Op basis van artikel 7.2a, lid 1 Wm (als wettelijk plan); Er ontstaat een m.e.r.-plicht wanneer er een passende beoordeling op basis van art. 2.8, lid 1 Wet natuurbescherming nodig is.
- Op basis van Besluit milieueffectrapportage (bestemmingsplan in kolom 3); Er ontstaat een m.e.r.-plicht voor die activiteiten en gevallen uit de onderdelen C en D van de bijlage van dit besluit waar het bestemmingsplan genoemd is in kolom 3 (plannen).
- Op basis van Besluit milieueffectrapportage (bestemmingsplan in kolom 4); Er ontstaat een m.e.r.- (beoordelings)plicht voor die activiteiten en gevallen uit de onderdelen C en D van de bijlage van dit besluit waar het bestemmingsplan genoemd is in kolom 4 (besluiten).

In het Besluit m.e.r. neemt het bestemmingsplan een bijzondere positie in, want het kan namelijk tegelijkertijd opgenomen zijn in zowel kolom 3 als in kolom 4 van het Besluit m.e.r. Of het bestemmingsplan in deze gevallen voldoet aan de definitie van het plan uit kolom 3 of aan de definitie van het besluit uit kolom 4 is afhankelijk van de wijze waarop de activiteit in het bestemmingsplan wordt bestemd. Als voor de activiteit eerst één of meerdere uitwerkings- of wijzigingsplannen moeten worden vastgesteld dan is sprake van 'kaderstellend voor' en voldoet het bestemmingsplan aan de definitie van het plan. Is de activiteit geheel of gedeeltelijk als eindbestemming opgenomen voldoet het aan de definitie van het besluit.

Een belangrijk element in het Besluit m.e.r. is het (in feite) indicatief maken van de gevalsdefinities (de drempelwaarden in kolom 2 in de D-lijst). In het geval dat een activiteit wel genoemd staat in de D-lijst maar onder de genoemde drempelwaarde blijft, is een vormvrije m.e.r.-beoordeling nodig.

4.13.2. Onderzoek

In het voorliggende geval is geen sprake van activiteiten die op grond van onderdeel C van het Besluit milieueffectrapportage m.e.r.-plichtig zijn. Wel is er mogelijk sprake van een activiteit die is opgenomen in onderdeel D van het Besluit m.e.r., namelijk: 'de aanleg, wijziging of uitbreiding van een stedelijk ontwikkelingsproject met inbegrip van de bouw van winkelcentra of parkeerterreinen'.

Daarom dient te worden getoetst of er sprake is van m.e.r.-beoordelingsplicht. Hier is sprake van indien de activiteiten de volgende drempelwaarden uit onderdeel D overschrijden:

- een oppervlakte van 100 hectare of meer;
- een aaneengesloten gebied en 2.000 of meer woningen omvat, of
- een bedrijfsvloeroppervlakte van 200.000 m² of meer.

Hieronder wordt beschreven of de bovengenoemde drempelwaarden worden overschreden:

- de oppervlakte van het initiatief bedraagt aanzienlijk minder dan 100 hectare. Aldus geldt dat de drempelwaarde niet wordt overschreden;
- het initiatief heeft geen betrekking op het bouwen van 2.000 of meer woningen. Deze drempelwaarde wordt niet overschreden en is dus niet relevant;
- het initiatief voorziet niet in de realisatie van 200.000 m² of meer aan bedrijfsvloeroppervlakte.

Aangezien de drempelwaarden niet worden overschreden, geldt dat sprake is van een zogenaamde vormvrije m.e.r.-beoordeling. Met de inwerkingtreding van het gewijzigde Besluit m.e.r. per 7 juli 2017 is er procedureel geen verschil meer tussen een vormvrije-m.e.r.-beoordeling en een (gewone) m.e.r.-beoordeling. In een vormvrije m.e.r.-beoordeling dient aandacht te worden besteed aan drie criteria die zijn opgenomen in Bijlage III van de Europese richtlijn 'betreffende milieubeoordeling van bepaalde openbare en particuliere projecten'. Dit zijn achtereenvolgens de kenmerken van het project, de plaats van het project en de kenmerken van het potentiële effect:

Kenmerken van het project

Gelet op de aard en omvang van de voorgenomen ontwikkeling, zoals beschreven in Hoofdstuk 2, is de toename van de uitbreidingsmogelijkheden beperkt.

Plaats van het project

De locatie is gelegen op een bestaand erf. In de directe omgeving van de projectlocatie zijn geen beschermde (natuur)gebieden aanwezig.

Kenmerken van het potentiële effect

Op basis van de uitgevoerde onderzoeken in Hoofdstuk 4 kan gesteld worden dat de nieuwe ontwikkelingen geen nadelige invloed hebben op bestaande waarden. Ook worden geen cultuurhistorische en/of archeologische waarden aangetast. Bestaande bedrijven in de omgeving worden niet in uitbreidingsmogelijkheden beperkt. Grondwater vormt geen belemmering.

4.13.3. Conclusie

De kenmerken, plaats en potentiële effecten van de voorgenomen ontwikkeling geven op basis van het voorgaande geen aanleiding ernstige milieugevolgen te verwachten die het nodig maken een m.e.r.-procedure te doorlopen.

5. Uitvoerbaarheid

5.1. Financiële uitvoerbaarheid

Bij de voorbereiding van een ruimtelijke procedure dient op grond van artikel 3.1.6 lid f van het Bro onderzoek plaats te vinden naar de economische uitvoerbaarheid van het plan.

Met de inwerkingtreding van de Wro op 1 juli 2008 is de gemeente verplicht, op grond van artikel 6.12 lid 1 van die wet, tot kostenverhaal bij grondexploitatie. Deze verplichting houdt in dat als de gemeente er bij een ruimtelijke ontwikkeling niet in slaagt met alle particuliere eigenaren in het gebied een overeenkomst te sluiten over grondexploitatie, de gemeente publiekrechtelijk de kosten moet verhalen bij alle eigenaren in het exploitatiegebied waarmee niet is gecontracteerd. Gemaakte kosten (limitatief opgesomd in artikelen 6.2.3 tot en met 6.2.5 van het Bro) zoals plankosten, onderzoekskosten, kosten van inrichting van de openbare ruimte etc. kunnen worden verhaald door middel van een exploitatieplan dat gelijktijdig met het bestemmingsplan moet worden vastgesteld.

De toepassing voor het afdwingbare kostenverhaal richt zich op bouwplannen. De definitie van wat onder een bouwplan wordt verstaan is opgenomen in artikel 6.2.1 Bro (o.a. bouw van 1 of meer woningen, bouw van 1 of meer hoofdgebouwen). Voorliggende vergunningaanvraag voorziet in sloop van een bestaande en bouw en gebruik van een nieuwe schuur en het planologisch mogelijk maken van een paardenbak en zonnepanelen. Deze ontwikkeling maakt daarmee geen bouwplan mogelijk in de zin van artikel 6.2.1 Bro. Het kostenverhaal beperkt zich tot het betalen van leges conform de legesverordening van de gemeente Raalte.

5.2. Maatschappelijke uitvoerbaarheid

Voor het aanvragen van een omgevingsvergunning, waarbij wordt afgeweken van het bestemmingsplan, wordt de uitgebreide procedure uit de Wet algemene bepalingen omgevingsrecht (Wabo) gevolgd. De procedure hiervoor is opgenomen in artikel 2.12 eerste lid sub a onder 3 van de Wabo. Binnen zes maanden na ontvangst van de aanvraag moet het college van burgemeester en wethouders beslissen over het verlenen van de vergunning. Tijdens deze periode moet de aanvraag zes weken ter visie worden gelegd, waarbij de mogelijkheid aan een ieder wordt geboden voor het indienen van zienswijzen. Na de bekendmaking van het besluit kan door belanghebbenden die een zienswijze hebben ingediend beroep worden ingesteld.

6. Conclusie

In deze ruimtelijke onderbouwing is aangetoond dat er geen belemmeringen zijn voor onderhavig initiatief. Geconcludeerd wordt dat er sprake is van een goede ruimtelijke ordening.

Bijlagen

Bijlage 1 – Kwaliteitsverbeterplan

Bijlage 1: Kwaliteitsverbeterplan



De Grote Schaersberg

Schaarsweg 12-14

8112 PT Nieuw Heeten

04 maart 2022

Vooraf:

In overleg met [REDACTED] van architectenbureau The Citadelcompany zijn door ons een aantal uitgangspunten geformuleerd die hebben geleid tot de situering en het ontwerp van de nieuw te bouwen schuur. Hieronder volgt onze motivatie.

Om een en ander landschappelijk in te passen en kijkend naar het landgoed 'de Grote Schaersberg' in zijn huidige hoedanigheid en eventueel gebruik in de toekomst, denken we een aantal randvoorwaarden/wensen aan te merken:

- 1 Het NSW gerangschikt landgoed stamt uit 1774 en is historisch gezien van waarde. Laten we daar respectvol mee omgaan.*
- 2 In de IJsselstreek zijn T-boerderijen vaak door verscheidene verbouwingen ontstaan. Dit gebeurde in de IJsselstreek voornamelijk in de 18^e en 19^e eeuw. Zo ook De Grote Schaersberg, zij het dat deze pas in het begin van de 20^{ste} (verbouwing tot krukhuis) en het midden van de 20^{ste} eeuw (verbouwing tot T-huis) plaatsvonden. Toevoegingen als een gang en het gebruik van de zolder voor slaapvertrekken in de 19^e en 20^{ste} eeuw past in dit beeld.
Tussen 2003 en 2006 is de kenmerkende T-boerderij volledig herbouwd, met gebruik van oude materialen, uitgevoerd met respect voor de historische kenmerken en verschijningsvorm.*

Verbouwingen en nieuwbouw zijn ook bij de Grote Schaars niet statisch. Juist de tijdgeest en het veranderen van de functie wonen en werken oftewel

'plattelandsvernieuwing' juichen wij toe, ook in tijdsbeeld; echter met respect voor het verleden door een juiste in- en toepassing. Onze voorkeur gaat uit naar een aanzicht passend bij de boerderij uit 1774; te denken valt aan een Sallandse schuur (zoals bijvoorbeeld van oorsprong ook bij landgoed Groot Zwaaftink te Heeten het geval is) met aan de achterzijde een weerspiegeling van de tijd in een modernere variant.

- 3 *Naast de betreffende voormalige varkensschuur zijn er in het verleden meerdere bijgebouwen op het erf aanwezig geweest, zoals meerdere hooibergen, een bijenstal, een loods, een wagenloods, meerdere kippenhokken, een varkenshok, een schuur en mestplaten. Deze zijn op een schuur na (in 2003 verbouwd tot zomerhuis) allemaal afgebroken.
In het "plan tot het ged. verbouwen en vergroten van een veeschuur tot veldschuur met aan de achterzijde een veestalling voor het burgerweeshuis en kinderkuis.. (kad. Gem. Raalte sectie H nr 2896)" is de ligging van de bijgebouwen weergegeven. Hieruit blijkt dat het hoofdgebouw en de vrij daar omheen liggende bijgebouwen samen het erf vormden. Het nu huidige bouwblok ontleent hieraan waarschijnlijk zijn huidige rare vorm. Ons doel is een combinatie te zoeken tussen het vroegere 'boeren' erf en de nu huidige landgoedstatus.*
- 4 *Met de functieverandering van een in bedrijf zijnde boerderij naar woning annex werken, verandert ook het gebruik van de omliggende grond. In 2004 is de bekende tuinarchitect Arend Jan van der Horst ingeschakeld om de transformatie van landbouw naar siertuin en weiland vorm te geven. Ondertussen is De Grote Schaersberg door het Ministerie van Landbouw, Natuurbeheer en Visserij in juni 2003 aangemerkt als NSW gerangschikt landgoed. Van der Horst heeft door middel van zichtlijnen, massa-ruimte verdeling, focuspunten, functiescheidingen en inpassing in het landschap, het huidige beeld van 'landgoed' doen laten ontstaan. Daarmee heeft hij rekening gehouden met vrijstaande (toekomst)bomen, het toepassen van inheemse beplanting en streekkenmerkende beplanting als rododendrongroepen. Onze wens is met de nieuwbouw voort te varen op dit gedachtegoed. Door mijn studie Tuin- en Landschapsinrichting █████ herken ik de opzet en gedachtegang van de heer van der Horst en kan daar op voort borduren.*
- 5 *Rekening houdend met duurzaamheid, spreekt het uiteraard voor zich dat, daar waar mogelijk is energieneutraal gebouwd moet worden. Daar waar mogelijk is juichen we het hergebruik van materialen ook toe. Om ons steentje bij te dragen aan een duurzame leefomgeving, hebben we een kleinschalig zonnepark aangelegd. Deze gaan we landschappelijk inpassen in de nieuwe situatie.*
- 6 *Einddoel moet zijn dat we dankbaar en bevoorrecht zijn hier te mogen wonen, maar ook de verantwoordelijk hebben ons steentje bij te dragen aan de zorg en ontwikkeling van deze wel heel bijzondere plek voor de toekomst!*

Hopelijk maakt dit inzichtelijk wat onze motivatie is.

Met vriendelijke groeten,



Huidige situatie

Via de oprijlaan wordt het erf betreden en komt men bij de boerderij/woning die gaaf is in zijn opzet, vorm en uitstraling met kenmerkende details. Kijkend naar het plaatje als geheel, vallen naast heel veel goeds, een aantal punten op die verbeterd kunnen worden:

- 1 De schuur in zijn huidige hoedanigheid staat haaks op de woning en neemt in het geheel een veel te prominente plaats in ten opzichte van de woning. De verhouding tussen woning (hoofdgebouw) en schuur (bijgebouw) is in disbalans.



- 2 De schuur staat erg dicht op de woning, naast het visuele aspect is er weinig verkeersruimte om bijvoorbeeld achter de woning te komen met een kar of iets dergelijks. De routing wordt door buitenstaanders niet goed begrepen; de voordeur is niet te vinden.



- 3 Er is gebrek aan parkeerruimte; parkeren moet nu voor zover mogelijk, voor de woning en graag willen we de auto's uit het zicht.



4 De schuur belemmert de doorkijk naar het achterliggende landschap.



5 De schuur is technisch in slechte staat.



6 De schuur heeft een asbest dak.



7 Door de vormgeving van kapschuur, is het gebruik van de schuur door ons niet goed uit te nutten.



Huidige situatie

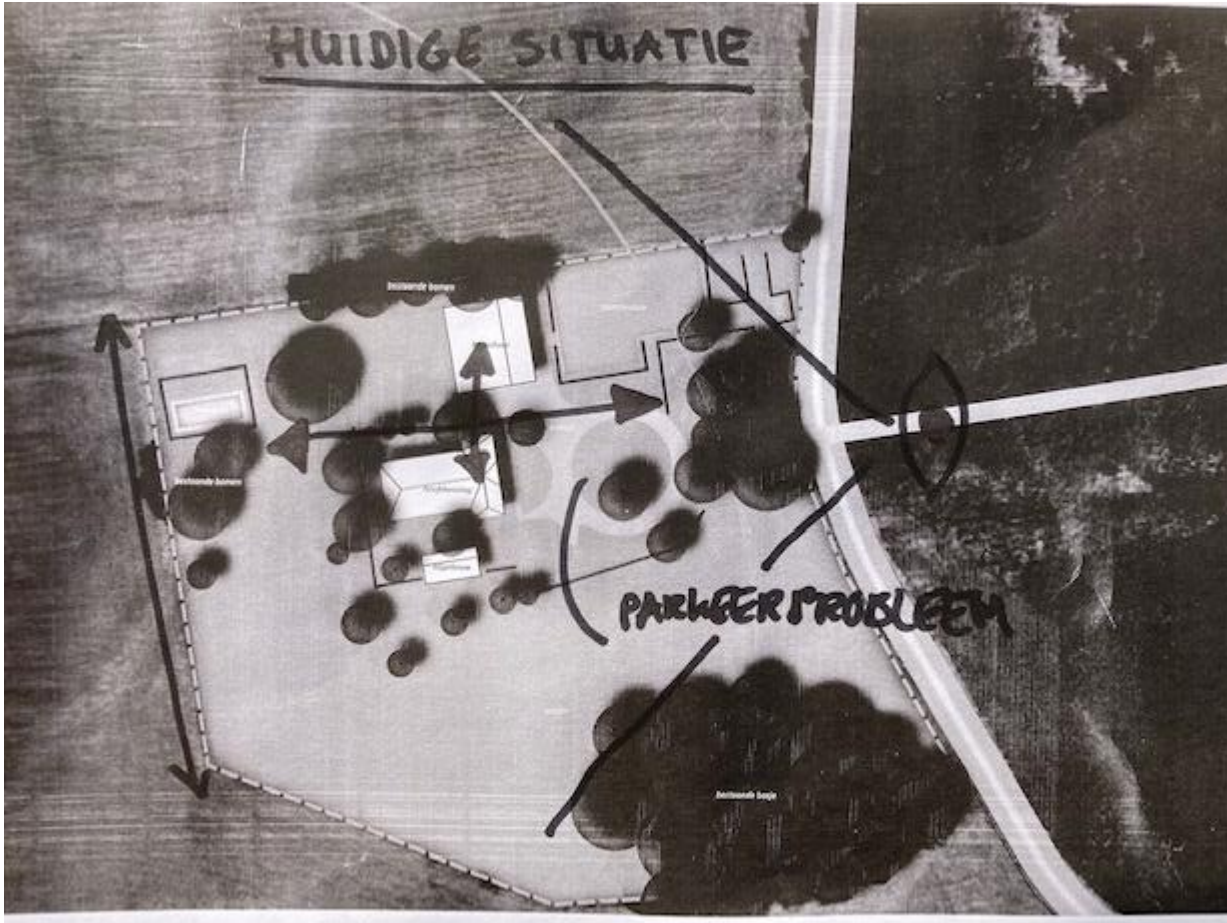

Te slopen schuur



Nieuwe situatie

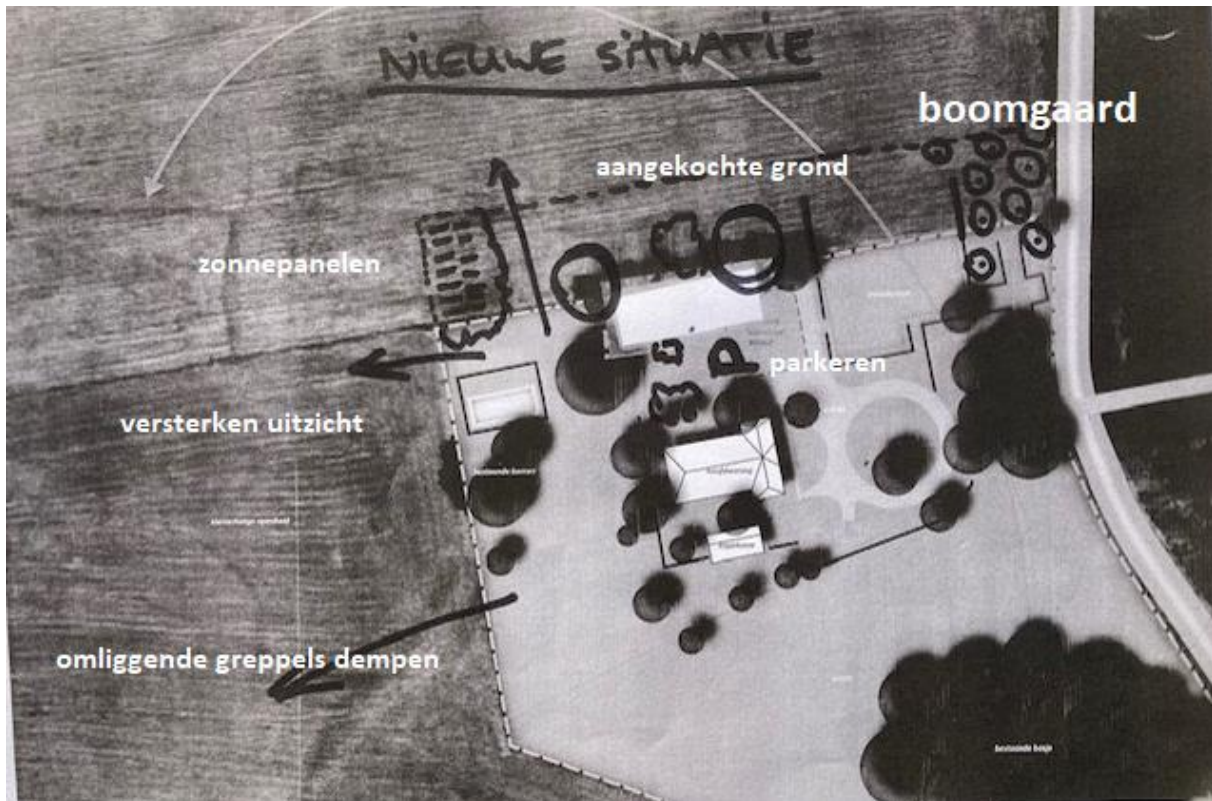

Punt 1

Een erf bestaat uit een ensemble van gebouwen en beplanting. De indeling van het erf is functioneel van opzet. Het hoofdgebouw op het (oude) erf is duidelijk herkenbaar als hoofdgebouw door de positie op het erf. We willen de kwaliteit in verhouding tussen woning en schuur verbeteren. Door de schuur in de lengterichting te plaatsen (passend bij de bestaande richtingen van het landschap te noemen kavelrichtingen, sloten en bospercelen), is direct de scheiding tussen hoofd- en bijgebouw te zien. Door de schuur uit te voeren in een streekeigen verschijningsvorm (Sallandse schuur), wordt dit nog eens benadrukt. Zeker ook omdat de schuur een meter lager wordt dan het hoofdgebouw en in detaillering ondergeschikt is aan de boerderij omdat er geen aanbouwen, dakkapellen of anderszins verstorende elementen worden gebruikt. De schuur is sober van opzet, heeft een rechthoekig grondvlak en een eenvoudig zadeldak, passend bij een bijgebouw. De schuur wordt uitgevoerd door middel van passend materiaalgebruik en sluit aan bij de sfeer van het ensemble als geheel.

Om de tijdgeest eer aan te doen, worden moderne elementen in de gevels toegevoegd en geven het gebouw de kwaliteit van een landschappelijk mooi ingebedde schuur. De juiste materiaalkeuze, slanke detaillering en in gedekte streekeigen kleuren uitgevoerd, doet het geen afbreuk aan het karakter van het gebouw (zie bijlage ontwerp The Citadelcompagny).

Punten 2 en 3 en 4

Kenmerkend voor traditionele boerenerven is de verdeling tussen vóór en achter. Van oudsher waren de boomgaard, moes- en siertuin voor de boerderij gelegen en ging het achtererf naadloos over in het landschap. Aan de voorzijde is nu al voor het merendeel de siertuin gelegen. Het achtererf en het landschap zijn echter niet goed te ervaren: Wanneer we de verhouding tussen bebouwing en beplanting weer in evenwicht brengen en de perspectief- en dieptewerking op de kavel bevorderen, ontstaat weer een kwalitatief mooi boerenerf-silhouet.

De nieuwe schuur willen we binnen de grenzen van het bouwblok, zover mogelijk van het hoofdgebouw plaatsen. Hiermee versterken we het idee van bijgebouw en komt er meer ruimte tussen hoofd- en bijgebouw waardoor meerdere knelpunten worden opgelost.

Er ontstaat meer verkeersruimte tussen woning en schuur. Hierdoor wordt het duidelijker waar zich de voordeur bevindt en maakt het de uitstraling en toetreding van de woning beter (zeker voor gasten/pakketbezorgers etc.).

De vrijgekomen verkeersruimte kan gebruikt worden voor parkeren.

De openheid tussen woning en schuur bevordert de blik op het achterliggende landschap. Het gevolg is dat één zijde van de schuur direct aan het weiland van de burens grenst. Dit is uiteraard nadelig voor de bereikbaarheid en inbedding in het landschap. Daarom is in overeenstemming met Stichting Burgerweeshuis en Stichting Overijssels Landschap besloten 15 meter over de gehele lengte van de kavel erbij te kopen (is inmiddels al gepasseerd) en toe te voegen aan het landgoed om de verhoudingen van bebouwing en landschap te waarborgen. Om de kwaliteit van het geheel te versterken is in samenspraak met Stichting Overijssels Landschap en de huidige pachter van alle grond om ons heen (fam. Haarman), besloten de (droge) greppels te verwijderen, waardoor het erf weer een eenheid vormt en naadloos over gaat in het landschap zoals ook in vroegere tijden bij deze boerderij het geval is geweest.

Daarnaast is uiteraard de verhouding bebouwing en beplanting van belang. Een interessant silhouet is opgebouwd uit de afwisseling van hogere en lagere beplanting, variatie in solitaire soorten en groepsverbanden. Om de natuurlijke interactie tussen het boerenerf en het landschap te herstellen, wordt de aanplant terughoudend uitgevoerd. Dat wil zeggen: Een functioneel en informeel open achtererf is hier gewenst zonder afbreuk te doen aan het genoemde silhouet. Door (toekomst)bomen te planten, groepen streekeigen beplanting aan te brengen en enkele hagen toe te voegen voor het perspectief, wordt een kwaliteitsslag gemaakt en doet het geheel recht aan de opzet van een boerenerf in overeenstemming met de grondbeginselen van de heer van der Horst (tuinarchitect van de huidige tuin).

Omdat de strook grond is toegevoegd aan het landgoed, ontstaat er aan de voorzijde van het perceel ruimte om weer een boomgaard aan te leggen. Een kwaliteitsverbetering van het erf en gunstig voor flora en fauna.



De strook ruimte geeft ook gelegenheid de paardenbak iets te vergroten. Deze blijft <math><1200\text{ m}^2</math>. Begrepen is dat er geen probleem is deze vergund te krijgen. Uiteraard worden de bestaande hagen (meidoorn en beuk) verlengd, waardoor de paardenbak nagenoeg aan het zicht onttrokken is en geen ontsierend element vormt in het landschap.



De strook ruimte aan de achterzijde wordt gebruikt om het zonneparkje te herschikken. Door de zonnepanelen nog iets te verplaatsen wordt het rendement beter (nu schaduwwerking van bomen). Het parkje zal worden ingebed in streekeigen beplanting. Ook hierbij is toegezegd dat deze vergund kan worden.

We willen nog onderzoeken of de aanleg van een poel/vijver een meerwaarde oplevert.

Punt 5 en 6

De schuur is in een dusdanige slechte staat dat zelfs denken aan renovatie geen zin heeft. Het slopen van de huidige landschap ontsierende schuur versterkt de ruimtelijke kwaliteit van deze waardevolle plek.

Iedereen wil leven in een veilige en gezonde leefomgeving. Het asbest dak van de schuur is oud en moet worden verwijderd. Het behoeft geen betoog welke kwaliteitsslag hiermee gemaakt wordt!

Punt 7

Efficiënt gebruik maken van de huidige schuur is voor ons onvoldoende, zeker gezien de oppervlakte die we eigenlijk niet goed kunnen benutten. De voorzijde dichtmaken is geen optie gezien alle voorgaande punten. Wat overeind blijft is het belangrijke kenmerk die bij boerderijen steeds aanwezig is: het functionele aspect; het gebouw moet ontstaan zijn als bedrijfsgebouw dat gericht was op de agrarische productie. De productiefunctie is nu geheel verdwenen, maar de koppeling tussen wonen en werken blijft. Functieverandering is een goed alternatief voor boerderijen die hun agrarische functie verloren hebben. Nieuwe economische dragers kunnen de boerderij behouden voor het culturele erfgoed. Niet alleen voor onszelf, maar ook voor de toekomst(bewoners), denken we dat het bouwen van een nieuwe schuur met een voldoende oppervlak, ruimte en kansen biedt voor andere initiatieven en nieuwe functiecombinaties. Hierdoor blijft het platteland leefbaar.

Zoals de Gemeente Raalte zelf in 'Erven in beweging' stelt, gaat de veelomvattende term Ruimtelijke kwaliteit om gebruikswaarde, belevingswaarde en toekomstwaarde. Wij zijn er van overtuigd die met de nieuwe schuur een juiste ontwikkeling en juiste inrichting/vormgeving op de juiste plek te realiseren!

Laten we er samen voor gaan!

Met vriendelijke groeten,

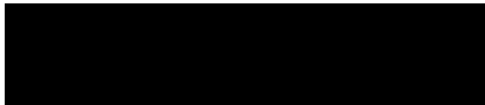

Bijlage 2 – Beplantingsplan

Weiland

Nieuw te planten zomereik (Quercus robur), 20-25 draadkluit, aanbrengen 2 boompalen, normaal onderhoud

Nieuw te planten zomereik (Quercus robur), 20-25 draadkluit, aanbrengen 2 boompalen, normaal onderhoud

Nieuw te planten 2 zomereiken (Quercus robur), 20-25 draadkluit, aanbrengen 2 boompalen, normaal onderhoud

Verlengen beukenhaag (Fagus sylvatica) 1.00/1.20 m, rij 5 st/m¹
Uiteindelijk 1.80m hoog, 2x knippen/jaar

Zomereik (Quercus robur) inmiddels verplant, drsn ca 25 cm

7833 (perceel in eigendom)

Verlengen meidoornhaag (Crataegus laevigata) 1.00/1.20 m, rij 5 st/m¹
Uiteindelijk 1.80m hoog, 2x knippen/jaar

Aanplanten fruitbomen:

Appel (Malus Jonagold), appel (Malus Elstar), peer (Pyrus communis Conference), Mispelboom (Mespilus germanica) en pruimenboom (Prunus Opal)

Maat allemaal 12-14, aanbrengen 2 boompalen/boom, normaal onderhoud (snoeien in winter)

Nieuw te planten 3 zomereiken (Quercus robur), 20-25 draadkluit, aanbrengen 2 boompalen, normaal onderhoud

Zomereik (Quercus robur) inmiddels verplant, drsn ca 25 cm

Nieuw aan te planten inheems bosplantsoen (krent- Amelanchier lamarckii, Gelderse roos- Viburnum opulus, gele kornoelje-Cornus mas, huls- Ilex aquifolium, sleedoorn- Prunus spinosa, kardinaalsmuts- Euonymus europaeus, ijsterbes- Sorbus aucuparia), 60-100 cm, normaal onderhoud

Nieuw schuur/berging

Paardenbak

Zonnepanelen

Aanbrengen beukenhaag (Fagus sylvatica) 1.00/1.20 m, rij 5 st/m¹
Uiteindelijk 1.80m hoog, 2x knippen/jaar

Nieuw aan te planten Rhododendron (Rhododendron ponticum) 0.50-0.60m, kluit, driehoeksverband, plantafstand 1.00m, normaal onderhoud

Zwembad

Woning

Gazon

Weiland

Weiland

6169 (perceel in eigendom)

Alle nieuw aan te planten hagen uiteindelijk 1.80m hoog, 2x knippen/jaar

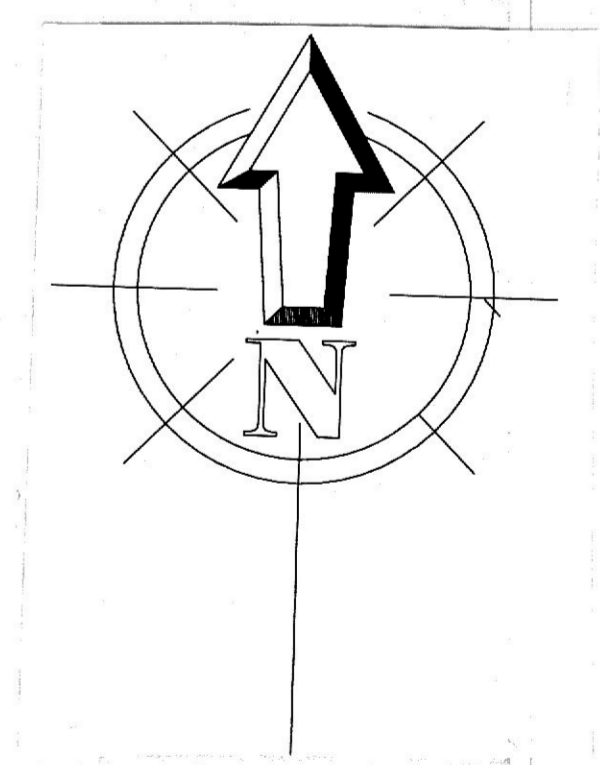

Tekening Beplantingsplan Landschappelijke Inpassing
Schaal 1 : 200
Nieuwe situatie (percelen in eigendom)

Bijlage 3 – Watertoets

Korte procedure in Waterschap Drents Overijsselse Delta

Algemene informatie

Aanvraag gestart	20-10-2023 09:11
Aanvraag ingediend	20-10-2023 09:26
Aanvraagnummer	00017290
Bevoegd gezag	Waterschap Drents Overijsselse Delta
E-mailadres	[REDACTED]
Naam aanvraag	Korte procedure

Op basis van onderstaande locatie

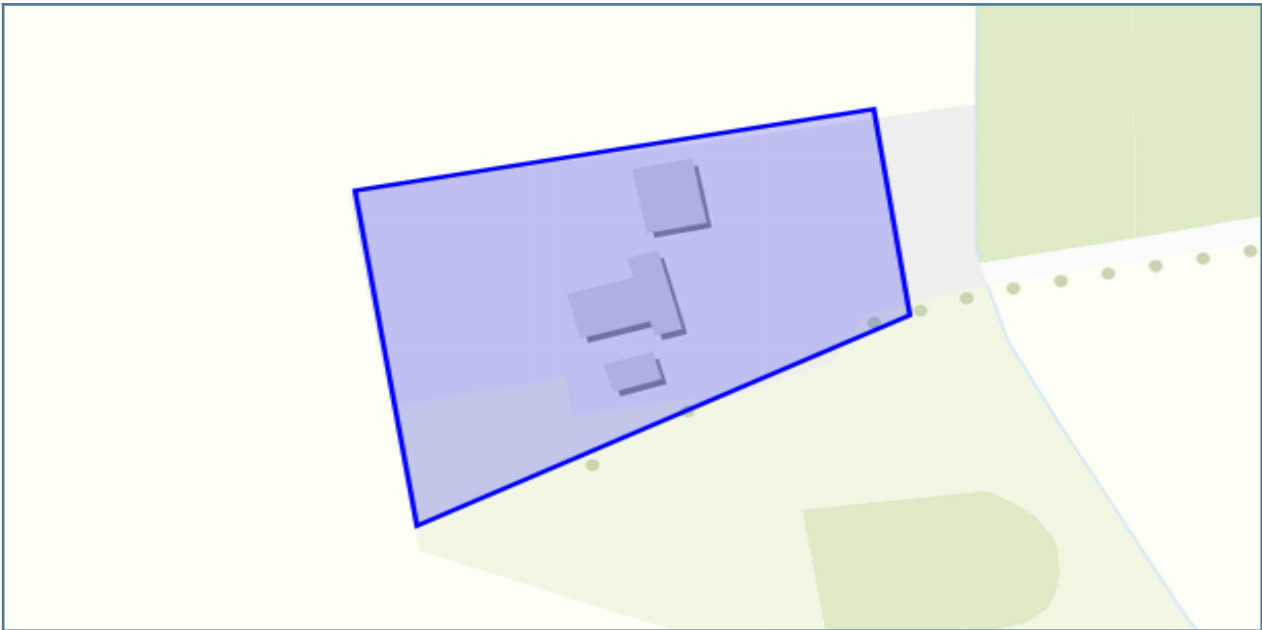

Aanvraagformulier

Vragen en antwoorden uit de aanvraag

Wat is de naam van het plan?	Schaarsweg 12, Nieuw Heeten
Geef een korte omschrijving van het plan.	Het initiatief bestaat uit de herontwikkeling van een bestaande schuur in het buitengebied welke (qua oppervlakte) 1:1 wordt teruggebouwd op ongeveer dezelfde locatie binnen het plangebied. Tevens voorziet het plan in het planologisch vastleggen van de huidige situatie, waarmee de reeds gerealiseerde paardenbak, zonnepanelen en het zwembad planologisch mogelijk worden gemaakt, middels een omgevingsvergunning.
Wat is de toename aan verharding (bestrating en bebouwing) binnen het plangebied in m2?	150
Wat is het adres van het plan?	Schaarsweg 12, Nieuw Heeten
Wilt u een bijlage toevoegen van het plan?	Nee

Op basis van de check is onderstaande nodig

1. korte procedure

Wat moet ik doen?

Aanvraagformulier

WIJ VERZOEKEN U OM IN TE LOGGEN OM DE PROCEDURE AF TE RONDEN. HIERDOOR IS UW PLAN OOK AANGEMELD BIJ HET WATERSCHAP! Momenteel wordt de standaard waterparagraaf 'Korte procedure' nog niet meegezonden met uw aanmeldgegevens. We verzoeken u in het hoofdscherm de 'pdf' met het advies te downloaden ten behoeve van uw eigen administratie.

Geachte heer / mevrouw,

U heeft een watertoets uitgevoerd op de website www.dewatertoets.nl. Op basis van deze digitale toets kunt u de korte procedure volgen. Het waterschap gaat akkoord met uw plan, mits u voldoet aan de uitgangspunten uit de standaard waterparagraaf met bijbehorende aanvullende adviezen. Binnen de procedure voor het bestemmingsplan, projectbesluit of omgevingsvergunning kunt u deze teksten toevoegen aan de toelichting van het bestemmingsplan. Wij verzoeken u op de punten waar dat wordt gevraagd de tekst te specificeren voor uw plan.

STANDAARD WATERPARAGRAAF KORTE PROCEDURE In het kader van de Wet ruimtelijke ordening (Wro) is het verplicht ruimtelijke plannen te 'toetsen op water', de zogenaamde watertoets. De watertoets is een waarborg voor water in ruimtelijke plannen en besluiten.

Relevant beleid

Het beleid van Waterschap Drents Overijsselse Delta (WDODelta) is beschreven in het Waterbeheerprogramma 2022-2027 en de Kadernotitie Stedelijk Water. Daarnaast is de Keur een belangrijk regelstellend instrument waarmee in ruimtelijke plannen rekening moet worden gehouden. U kunt de genoemde documenten raadplegen op onze site www.wdodelta.nl

Invloed op de waterhuishouding

Het plan heeft geen schadelijke gevolgen voor de waterkwaliteit en ecologie. Binnen het bestemmingsplan worden niet meer dan tien wooneenheden gerealiseerd en de toename van het verharde oppervlak bedraagt niet meer dan 1500 m². Binnen het plangebied is geen sprake van (grond)wateroverlast. Voor de aanleghoogte wordt een ontwateringsdiepte geadviseerd van minimaal 80 centimeter. Dit is de afstand tussen de gemiddelde hoogste grondwaterstand (GHG) en onderzijde bouwvloer. Bij het bouwen zonder kruipruimte kan worden volstaan met een kleinere ontwateringsdiepte. Om wateroverlast binnen woningen en bedrijven te voorkomen adviseren wij om een drempelhoogte van 30 centimeter boven het straatpeil te hanteren (as van de weg). Voor lager gelegen ruimtes, zoals kelders en parkeergarages, wordt aandacht besteed aan het voorkomen van wateroverlast door bijvoorbeeld instromend hemelwater.

Voorkeursbeleid hemelwater

(Onderstaande tekst graag specificeren wat van toepassing is voor uw plan. Daarbij vragen wij u om het verbreed gemeentelijke rioleringsplan (vGRP) van de gemeente te raadplegen en rekening te houden met het hemelwaterbeleid van de gemeente. Wij vragen u om dit te beschrijven in deze waterparagraaf.) Bij de afvoer van overtollig hemelwater moet het afstromend hemelwater ter plaatse in de bodem dan wel op het oppervlaktewater worden teruggebracht. Het waterschap heeft de voorkeur om het hemelwater, daar waar mogelijk, te infiltreren in de bodem. Oppervlakkige afvoer naar de infiltratievoorziening en infiltratie via wadi's heeft daarbij de voorkeur. Als oppervlakkige infiltratie niet mogelijk is, is ondergrondse infiltratie door middel van bijvoorbeeld een infiltratierool (IT-riool) of infiltratiekratten een mogelijkheid. Als infiltratie niet mogelijk is dan kan hemelwater via een bodempassage worden geloosd op oppervlaktewater. De afvoer van overtollig hemelwater uit het plangebied mag, ongeacht de toegepaste methode, niet tot wateroverlast leiden op aangrenzende percelen of het omliggende watersysteem. Schoon hemelwater (bijvoorbeeld vanaf dakoppervlakken) kan direct worden afgevoerd naar oppervlaktewater.

Compensatie bij aanleg verharding

Aanvraagformulier

Advies voor kleine plannen geldt als regel dat voor het realiseren van verhard oppervlak een berging ter compensatie voor de versnelde afvoer van het afstromende hemelwater benodigd is. Compensatie moet de volgende trap volgen: vasthouden-bergen-afvoeren. Voor kleine plannen geldt als regel dat 10% van het verharde oppervlak wordt ingezet voor berging ter compensatie voor de versnelde afvoer van het afstromende hemelwater waarin maximaal 30 cm peilstijging is toegestaan. Geadviseerd wordt om de waterberging te ontwerpen op basis van bij voorkeur een vertraagde afvoer, een infiltratiesituatie.

Bijlage 4 – Quickscan Flora en Fauna



Lycens

Herbestemming & hergebruik



Quickscan Flora & Fauna

Schaarsweg 12, Nieuw Heeten





Quickscan Flora & Fauna

Schaarsweg 12, Nieuw Heeten

Projectnummer: 2023-0753

Datum: 9-11-2023

Versie 1.0

Opdrachtgever: [REDACTED]

[REDACTED]
Adviseur Ecologie

[REDACTED]
Projectleider Ecologie



Inhoudsopgave

Samenvatting	4
1. Inleiding	6
2. De ontwikkeling.....	7
2.1. Plangebied	7
2.2. Voorgenomen activiteiten	8
2.3. Onderzoeksgebied	9
3. Natuurwetgeving en -beleid	10
3.1. Inleiding.....	10
3.2. Gebiedsbescherming.....	10
3.3. Soortenbescherming.....	10
3.4. Houtopstanden.....	12
4. Gebiedsbescherming.....	13
4.1. Natuurnetwerk Nederland en Nationaal Landschap.....	13
4.2. Natura 2000.....	14
4.3. Slotconclusie.....	15
5. Soortenbescherming.....	16
5.1. Hypothese en bureauonderzoek.....	16
5.2. Methode.....	16
5.3. Resultaten en wettelijke consequenties	18
5.4. Slotconclusie.....	23
6. Houtopstanden	25
7. Conclusie.....	26
8. Advies en vervolgstappen.....	28
9. Bronnen.....	29
Bijlagen.....	30
Bijlage 1: Foto's.....	31
Bijlage 2: Toelichting Wet natuurbescherming.....	33

Samenvatting

Er zijn concrete plannen voor de realisatie van een schuur aan Schaarsweg 12 te Nieuw Heeten (Overijssel). Om ruimte te creëren dient de bestaande kapschuur te worden gesloopt. Als gevolg van deze voorgenomen activiteiten kan overtreding van de Wet natuurbescherming op voorhand niet uitgesloten worden. Lycens B.V. is gevraagd om de wettelijke consequenties van de voorgenomen activiteiten in het kader van de Wet natuurbescherming in beeld te brengen.

Het onderzoeksgebied is op 30 oktober 2023 onderzocht op de (potentiële) aanwezigheid van beschermde planten, dieren en beschermde nesten, holen, vaste rust- en voortplantingslocaties en andere beschermde functies, zoals foerageergebied en vliegroutes van vleermuizen. Ook is onderzocht of de voorgenomen activiteiten een negatief effect hebben op houtopstanden en beschermd (natuur)gebied, zoals Natura 2000, Natuurnetwerk Nederland en Nationale Landschappen.

Wettelijke consequenties m.b.t. gebiedsbescherming

Het onderzoeksgebied ligt buiten gronden die tot Natura 2000-gebied, Natuurnetwerk Nederland en Nationaal landschap behoren. De bescherming van het Natuurnetwerk Nederland en Nationaal landschap kent geen externe werking. Vanwege de ligging buiten deze gronden hoeft er niet getoetst te worden aan het NNN en NL ten aanzien van het provinciaal beleid. Voorgenomen activiteiten leiden niet tot consequenties ten aanzien van provinciaal beleid. Een negatief effect van voorgenomen activiteiten op Natura 2000-gebied kan op basis van voorliggende studie uitgesloten worden. Aan de hand van de uitgevoerde stikstofberekening blijkt dat als gevolg van onderhavig project gedurende de realisatie- en gebruiksfase geen sprake is van stikstofdeposities op de omliggende Natura 2000-gebieden hoger dan 0,00 mol/ha/j. Daarom vormt het aspect stikstof in relatie tot Natura 2000-gebied geen belemmering voor de realisatie en de vergunningverlening.

Wettelijke consequenties m.b.t. soortenbescherming

De inrichting en het gevoerde beheer maken het onderzoeksgebied niet tot een geschikte groeiplaats voor beschermde planten maar wel tot een geschikt functioneel leefgebied van verschillende beschermde diersoorten. Beschermde diersoorten benutten het onderzoeksgebied als foerageergebied en mogelijk bezet een beschermd grondgebonden zoogdier er een vaste rust- en/of voortplantingsplaats, bezetten amfibieën er een (winter)rustplaats en nestelen er vogels. Vleermuizen en beschermde ongewervelden bezetten geen vaste rust- of voortplantingsplaats in het onderzoeksgebied en amfibieën bezetten er geen voortplantingsplaats.

Van de in het onderzoeksgebied nestelende vogelsoorten is uitsluitend het bezette nest beschermd, niet het oude nest of de nestplaats. Werkzaamheden die kunnen leiden tot het verstoren/vernielen van bezette vogelnesten dienen buiten de voortplantingsperiode van vogels uitgevoerd te worden. De meest geschikte periode om de voorgenomen activiteiten uit te voeren is september-februari. Voorgenomen werkzaamheden mogen juridisch beschouwd wel plaatsvinden tijdens het broedseizoen van vogels mits geen bezette vogelnesten beschadigd/verniemd worden. Indien de voorgenomen activiteiten uitgevoerd worden tijdens de voortplantingsperiode, dient een broedvogelscan uitgevoerd te worden om de aanwezigheid van een bezet vogelnest uit te sluiten.

Mogelijk komen algemeen beschermde grondgebonden zoogdieren en amfibieën voor binnen het onderzoeksgebied. Deze soorten staan op de provinciale vrijstellingslijst voor ruimtelijke ingrepen of worden niet negatief aangetast door de geplande werkzaamheden. Er hoeft dan ook geen ontheffing voor de uitvoering van voorgenomen activiteiten te worden aangevraagd. Aanbevolen wordt om buiten de kwetsbare periode (augustus-oktober) van de soorten aan het werk te gaan en één richting op te werken zodat de dieren de mogelijkheid hebben om te vluchten.

In het kader van de zorgplicht moet rekening worden gehouden met alle in het onderzoeksgebied aanwezige planten en dieren en moet er gekozen worden voor een werkmethode en/of planning in de tijd, waardoor planten en dieren zo min mogelijk schade ondervinden als gevolg van de voorgenomen activiteiten. Door het uitvoeren van de voorgenomen activiteiten wordt de functie van het onderzoeksgebied als foerageergebied tijdelijk aangetast. Dit leidt echter niet tot wettelijke consequenties.

Wettelijke consequenties m.b.t. houtopstanden

In het onderzoeksgebied worden geen bomen aangetast. Toetsing aan de Wet natuurbescherming en/of de gemeentelijke bomenverordening is derhalve niet aan de orde. Uitvoering van de voorgenomen activiteiten leidt niet tot wettelijke consequenties in het kader van houtopstanden.

1. Inleiding

Er zijn concrete plannen voor de realisatie van een schuur aan Schaarsweg 12 te Nieuw Heeten (Overijssel). Om ruimte te creëren dient de bestaande kapschuur te worden gesloopt. Als gevolg van deze voorgenomen activiteiten kan overtreding van de Wet natuurbescherming op voorhand niet uitgesloten worden. Lycens B.V. is gevraagd om de wettelijke consequenties van de voorgenomen activiteiten in het kader van de Wet natuurbescherming in beeld te brengen.

In het onderzoeksgebied is gekeken naar de (potentiële) aanwezigheid van beschermde planten en dieren en beschermde nesten, holen, vaste rust- en voortplantingsplaatsen en andere beschermde functies. Ook is onderzocht of de voorgenomen activiteiten een negatief effect hebben op beschermd (natuur)gebied en houtopstanden.

Op basis van de onderzoeksresultaten worden de wettelijke consequenties bepaald van de voorgenomen activiteiten in het kader van de Wet natuurbescherming en de Omgevingsverordening Overijssel.

Doel van deze rapportage

De Quickscan natuurwaardenonderzoek is uitgevoerd als één van de verschillende (milieu)onderzoeken in het kader van besluitvorming binnen de Ruimtelijke Ordening (doorgaans het wijzigen van het bestemmingsplan) of het aanvragen van een Omgevingsvergunning. Het onderzoek is uitgevoerd om antwoord te kunnen geven op de vraag: is er sprake van een goede ruimtelijke ordening (is de voorgenomen activiteit uitvoerbaar?). Het is nadrukkelijk geen ecologisch werkprotocol dat opgesteld wordt om te voorkomen dat de Wet natuurbescherming overtreden wordt als gevolg van de voorgenomen activiteiten. De Wet natuurbescherming is tijdens de uitvoering van voorgenomen activiteiten altijd van toepassing en het is aan de uitvoerende partijen om de noodzakelijke zorgvuldigheid te betrachten tijdens de uitvoering. Om een goed ecologisch werkprotocol op te kunnen stellen is meer detailinformatie vereist, zoals de planning in uitvoering, in te zetten materieel en informatie over type bebouwing, bouwwijze, materiaalgebruik etc.

In hoofdstuk 2 wordt de ontwikkeling beschreven. Hier wordt ingegaan op de ligging en beschrijving van het plangebied, de voorgenomen activiteiten en het vaststellen van het onderzoeksgebied. Hoofdstuk 3 bevat uitleg van natuurwetgeving en -beleid van voorliggend rapport. Hoofdstuk 4 bevat de uitwerking van gebiedsbescherming. De uitwerking van soortenbescherming wordt in hoofdstuk 5 beschreven. In hoofdstuk 6 komt de uitwerking van de houtopstanden aan bod. In hoofdstuk 7 komt de conclusie aan de orde. In hoofdstuk 8 wordt het advies en de vervolgstappen beschreven. Voor de geraadpleegde bronnen wordt verwezen naar hoofdstuk 9. In de bijlage zijn foto's van het onderzoeksgebied en aanvullende informatie te vinden.

2. De ontwikkeling

2.1. Plangebied

Situering

Het plangebied is gesitueerd aan Schaarsweg 12 te Nieuw Heeten. De locatie ligt ten zuidwesten van de woonkern Nieuw Heeten en wordt omgeven door landelijk gebied. In figuur 2.1 wordt de globale ligging van het plangebied weergegeven op een topografische kaart.

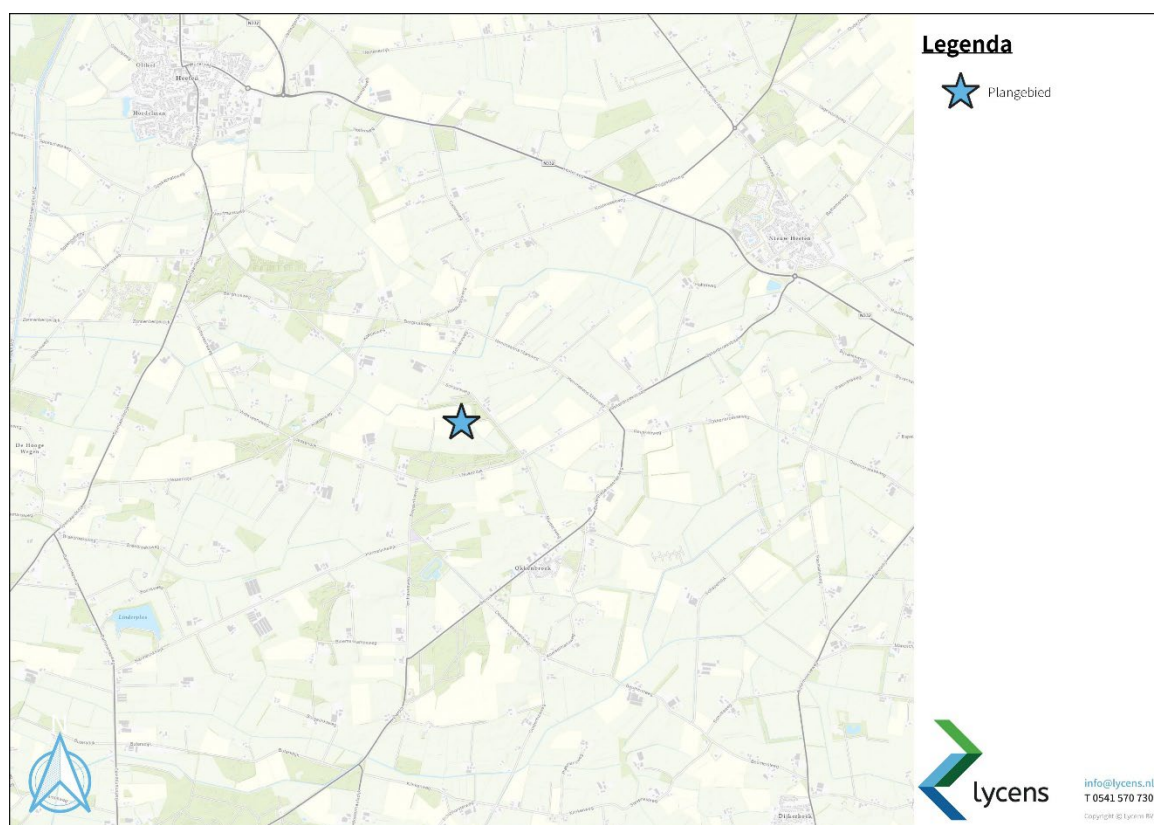

Figuur 2.1: Globale ligging van het plangebied

Beschrijving

Het plangebied bestaat uit bebouwing, verharding en beplanting. De kapschuur bestaat gedeeltelijk uit houten betimmering en uit een bakstenen gevel zonder luchtsponw aan de noord-, west- en zuidkant. De oostzijde van de schuur is open. De kozijnen in de bakstenen gevel sluiten nauw aan op de gevel en bevatten geen openingen of kieren. De kapschuur is gedekt met golfplaten en er is geen dakbeschot aanwezig. De wanden aan de noord- en zuidzijde bestaan enkel uit houten planken welke nauw op elkaar aansluiten. De zuidzijde van de schuur is zowel aan de binnen- als buitenkant bedekt met klimop. In de schuur staan een paardentrailer, een aanhanger en andere losse spullen opgeslagen. In het noorden van de schuur bevindt zich een paardenstal. In de westzijde van de schuur is een zolder aanwezig waar hooi en spullen worden opgeslagen. Verder wordt de schuur omringd

door tuinbeplanting aan de zuid- en westzijde en door gras aan de noordzijde. Voor een verbeelding van het plangebied wordt verwezen naar bijlage 1. In figuur 2.2 wordt de begrenzing van het plangebied weergegeven.



Figuur 2.2: Begrenzing van het plangebied

2.2. Voorgenomen activiteiten

Initiatiefnemer is voornemens de kapschuur te slopen. Op de plek van de te slopen schuur wordt een nieuwe schuur gerealiseerd. Ten behoeve van de schuur wordt verharding verwijderd, beplanting geroid en opgeslagen spullen weggehaald. Figuur 2.3 geeft het wenselijke eindbeeld weer.



Figuur 2.3: Verbeelding van het wenselijke eindbeeld

De volgende activiteiten worden getoetst op relevantie t.a.v. de Wet natuurbescherming:

- › slopen bebouwing;
- › rooien beplanting;
- › verwijderen verharding;
- › bouwrijp maken bouwplaats;
- › bouwen schuur;
- › aanleggen verharding en beplanting.

2.3. Onderzoeksgebied

Mogelijk effect op beschermde soorten en/of gebieden

De voorgenomen activiteiten hebben mogelijk een negatieve invloed op beschermde soorten en beschermd (natuur)gebied. We onderscheiden de volgende negatieve invloeden:

Mogelijke tijdelijke invloeden:

- › verstoren rust- en voortplantingsplaatsen als gevolg van geluid, stof en trillingen tijdens de werkzaamheden.

Mogelijke permanente invloeden:

- › mogelijk afname/verdwijnen van beschermde vaste rust- of voortplantingsplaatsen en/of jaarrond beschermde nesten;
- › vernielen/verdwijnen van beschermde soorten;
- › aantasting van de kwaliteit van het leefgebied van beschermde soorten.

Vaststellen van de invloedsfeer

Naast een tijdelijk effect op het plangebied, kan het voorkomen dat een voorgenomen activiteit een negatief effect heeft op beschermde soorten of beschermd natuurgebied buiten het plangebied. Dit wordt invloedsfeer genoemd. De omvang van de invloedsfeer wordt bepaald door de duur, aard en omvang van de tijdelijke en/of permanente nieuwe situatie. Het effect van de voorgenomen activiteit op een beschermde soort verschilt per soort en/of soortgroep.

In deze studie wordt alleen gekeken naar de uitvoering van de fysieke werkzaamheden, zoals sloop- en bouwwerkzaamheden.

Vaststellen van het onderzoeksgebied

Om de effecten van de voorgenomen activiteiten goed in beeld te kunnen brengen, is het van belang ook buiten het plangebied te kijken. In voorliggend geval grenst het plangebied aan agrarische percelen. Vanwege de lokale invloedsfeer wordt het onderzoeksgebied gelijkgesteld aan het plangebied. Er is geen aanleiding te veronderstellen dat beschermde soorten en/of -waarden buiten het onderzoeksgebied op een dusdanige wijze aangetast worden, dat dit leidt tot wettelijke consequenties.

3. Natuurwetgeving en -beleid

3.1. Inleiding

Bij een ruimtelijke ontwikkeling worden voorgenomen activiteiten op verschillende aspecten beoordeeld, namelijk Natura 2000-gebieden, soortbescherming en houtopstanden. Hierbij is de provincie het bevoegd gezag. Op een aantal terreinen vormt het Rijk echter het bevoegd gezag.

3.2. Gebiedsbescherming

Natura 2000

Het onderdeel gebiedsbescherming van de Wet natuurbescherming heeft als doel het beschermen van Natura 2000-gebieden (Vogelrichtlijn- en/of Habitatrichtlijngebieden) in Nederland. Projecten die significante gevolgen voor deze gebieden kunnen hebben, zijn in beginsel – zonder vergunning – niet toegestaan. Ook het vaststellen van plannen zoals een bestemmingsplan of een inpassingsplan is niet toegestaan, indien het betreffende plan significante gevolgen kan hebben op Natura 2000-gebieden. Naast directe effecten (bijv. ruimtebeslag), dient ook gekeken te worden naar indirecte effecten als gevolg van externe werking (bijv. door geluid, licht en stikstofdepositie). De eerste stap in de toetsing is vaak een voortoets. Als significante gevolgen in de voortoets niet op voorhand met zekerheid kunnen worden uitgesloten, dan is een passende beoordeling noodzakelijk. In dat geval is voor een project een vergunning noodzakelijk op grond van artikel 2.7 Wet natuurbescherming.

Beleid t.a.v. Natuurnetwerk Nederland

In de Wet ruimtelijke ordening (Wro) is het ruimtelijk beleid op rijks-, provinciaal, en gemeentelijk niveau vastgesteld, waarin onder andere de bescherming van het Natuurnetwerk Nederland (NNN)/Ecologische Hoofdstructuur (EHS) is verankerd. De EHS werd officieel geïntroduceerd in het Natuurbeleidsplan en is daarna opgenomen in de Nota Ruimte, welke inmiddels vervangen is door de Structuurvisie infrastructuur en ruimte (SVIR). Kaderstellende regels ten aanzien van o.a. NNN/EHS zijn opgenomen in het Besluit algemene regels ruimtelijke ordening (Barro). Bij geplande ingrepen die binnen het NNN/EHS vallen moet het belang van de natuurbescherming worden afgewogen tegen andere belangen, indien de voorgenomen ingreep negatief uitwerkt op de aanwezige natuurwaarden. De kern van de afweging vormt het 'nee, tenzij'-principe. Dit wil zeggen dat schadelijke ingrepen niet zijn toegestaan, tenzij er andere belangen zijn die de ingreep rechtvaardigen. In dat geval zijn compenserende maatregelen voorgeschreven.

Concrete beleidsregels ten aanzien van het NNN in Overijssel zijn opgenomen in de vigerende provinciale ruimtelijke verordening van de provincie Overijssel. In Overijssel wordt gesproken van het Natuurnetwerk (NNN) en Nationaal Landschap (NL).

3.3. Soortenbescherming

In de Wet natuurbescherming is de soortenbescherming in Nederland geregeld. In de wet zijn lijsten opgenomen met beschermde soorten. In de Wet natuurbescherming worden drie verschillende beschermingsregimes gehanteerd waaraan verschillende verbodsbepalingen zijn gekoppeld:

Artikel 3.1: Soorten Vogelrichtlijn

1. Het is verboden opzettelijk van nature in Nederland in het wild levende vogels van soorten als bedoeld in artikel 1 van de Vogelrichtlijn te doden of te vangen;
2. Het is verboden opzettelijk nesten, rustplaatsen en eieren van vogels als bedoeld in het eerste lid te vernielen of te beschadigen, of nesten van vogels weg te nemen;
3. Het is verboden eieren van vogels als bedoeld in het eerste lid te rapen en deze onder zich te hebben;
4. Het is verboden vogels als bedoeld in het eerste lid opzettelijk te storen;
5. Het verbod, bedoeld in het vierde lid, is niet van toepassing indien de storing niet van wezenlijke invloed is op de staat van instandhouding van de desbetreffende vogelsoort.

Artikel 3.5: Soorten Habitatrichtlijn

1. Het is verboden in het wild levende dieren van soorten, genoemd in bijlage IV, onderdeel a, bij de Habitatrichtlijn, bijlage II bij het Verdrag van Bern of bijlage I bij het Verdrag van Bonn, in hun natuurlijk verspreidingsgebied opzettelijk te doden of te vangen;
2. Het is verboden dieren als bedoeld in het eerste lid opzettelijk te verstoren;
3. Het is verboden eieren van dieren als bedoeld in het eerste lid in de natuur opzettelijk te vernielen of te rapen;
4. Het is verboden de voortplantingsplaatsen of rustplaatsen van dieren als bedoeld in het eerste lid te beschadigen of te vernielen;
5. Het is verboden planten van soorten, genoemd in bijlage IV, onderdeel b, bij de Habitatrichtlijn of bijlage I bij het Verdrag van Bern, in hun natuurlijke verspreidingsgebied opzettelijk te plukken en te verzamelen, af te snijden, te ontwortelen of te vernielen.

Artikel 3.10: Andere Soorten

1. Onverminderd artikel 3.5, eerste, vierde en vijfde lid, is het verboden:
 - a. onderdeel a. in het wild levende zoogdieren, amfibieën, reptielen, vissen, dagvlinders, libellen en kevers van de soorten, genoemd in de bijlage, onderdeel A, bij deze wet, opzettelijk te doden of te vangen;
 - b. onderdeel b. de vaste voortplantingsplaatsen of rustplaatsen van dieren als bedoeld in onderdeel a opzettelijk te beschadigen of te vernielen, of;
 - c. onderdeel c. vaatplanten van de soorten, genoemd in de bijlage, onderdeel B, bij deze wet, in hun natuurlijke verspreidingsgebied opzettelijk te plukken en te verzamelen, af te snijden, te ontwortelen of te vernielen.

Zorgplicht

Artikel 1.11 van de Wet natuurbescherming voorziet in een algemene verplichting voor eenieder om voldoende zorg te dragen voor in het wild levende dieren en planten en hun directe leefomgeving.

De zorgplicht is als een open norm geformuleerd in het eerste lid van artikel 1.11. In het tweede lid wordt de zorgplicht iets geconcretiseerd door te bepalen dat de zorgplicht in elk geval inhoudt dat eenieder die weet of redelijkerwijs kan vermoeden dat door zijn handelen of nalaten nadelige gevolgen kunnen worden veroorzaakt voor in het wild levende dieren en planten:

- a. dergelijke handelingen achterwege laat, dan wel,
- b. indien dat achterwege laten redelijkerwijs niet kan worden gevegd, de noodzakelijke maatregelen treft om die gevolgen te voorkomen, of
- c. voor zover die gevolgen niet kunnen worden voorkomen, deze zoveel mogelijk beperkt of ongedaan maakt.

Ten aanzien van de andere beschermde soorten geldt dat het bevoegd gezag (provincies c.q. ministerie van LNV) de vrijheid hebben om soorten binnen deze categorie vrij te stellen van de verbodsbepalingen uit ontheffingsplicht artikel 3.10 uit de Wet natuurbescherming. Voor beschermde soorten die niet zijn vrijgesteld dient bij overtreding van de verbodsbepalingen uit de Wnb een ontheffing te worden aangevraagd. Voor vogels geldt in afwijking hierop dat voor verstoring geen ontheffing nodig is, indien de gunstige staat van instandhouding niet in het geding is. Het is ook mogelijk om voor beide categoriesoorten te werken volgens een goedgekeurde gedragscode die is afgestemd op de Wet natuurbescherming. Er is dan geen ontheffing nodig.

3.4. Houtopstanden

Om het bosareaal in stand te blijven houden zijn regels opgenomen in de Wet Natuurbescherming ten aanzien van houtopstanden (hoofdstuk 4). Meldplicht, herplantplicht en mogelijke oplegging van een kapverbod vormen hierbij de kern. Deze regels zijn in het belang van zowel nationale als internationale natuur-, landschaps- en milieudoelstellingen. In de Wet wordt een houtopstand gedefinieerd als zelfstandige eenheid van bomen, boomvormers, struiken, hakhout of griend die:

- a. een oppervlakte grond beslaat van 10 are of meer, of
- b. bestaat uit een rijbeplanting die meer dan twintig bomen omvat, gerekend over het totaal aantal rijen.

Indien een houtopstand geheel of gedeeltelijk gerooid wordt, dient de rechthebbende binnen drie jaar dezelfde grond her te beplanten. Herbeplanting die niet is aangeslagen dient binnen drie jaar vervangen te worden. Wanneer natuurlijke verjonging geen optie is, moeten boomsoorten die bij de groeiplaats aansluiten worden geplant.

Zoals beschreven in Artikel 4.1 heeft de Wet natuurbescherming geen betrekking op houtopstanden binnen de bij besluit van de gemeenteraad vastgestelde grenzen van de bebouwde kom, houtopstanden op erven en tuinen, fruitbomen en windschermen om boomgaarden, naaldbomen die bedoelt zijn als kerstbomen (niet ouder dan twintig jaar), kweekgoed, éénrijige beplanting van populier of wilg langs landbouwgronden, wegbeplanting en langs waterwegen, dunnen van een houtopstand en populieren, wilgen, essen of elzen die bedoelt zijn voor de productie van houtige biomassa.

Wanneer bomen binnen de bebouwde kom van de Wet Natuurbescherming gekapt zullen worden is de bomenverordening van de desbetreffende gemeente van kracht. Er zal nagegaan moeten worden wat de gevolgen zijn en of er een gemeentelijke (omgevings-)vergunning nodig is voor het rooien van de houtopstanden.

4. Gebiedsbescherming

4.1. Natuurnetwerk Nederland en Nationaal Landschap

Ligging onderzoeksgebied t.o.v. NNN & NL

Het onderzoeksgebied ligt buiten gronden die tot het Natuurnetwerk Nederland en Nationaal Landschap behoren. Gronden die tot het Natuurnetwerk Nederland behoren liggen op minimaal 2,8 kilometer afstand van het onderzoeksgebied en gronden die tot het Nationaal Landschap behoren op minimaal 27 kilometer afstand. In figuur 4.1 wordt de ligging van Natuurnetwerk Nederland in de omgeving van het onderzoeksgebied weergegeven.

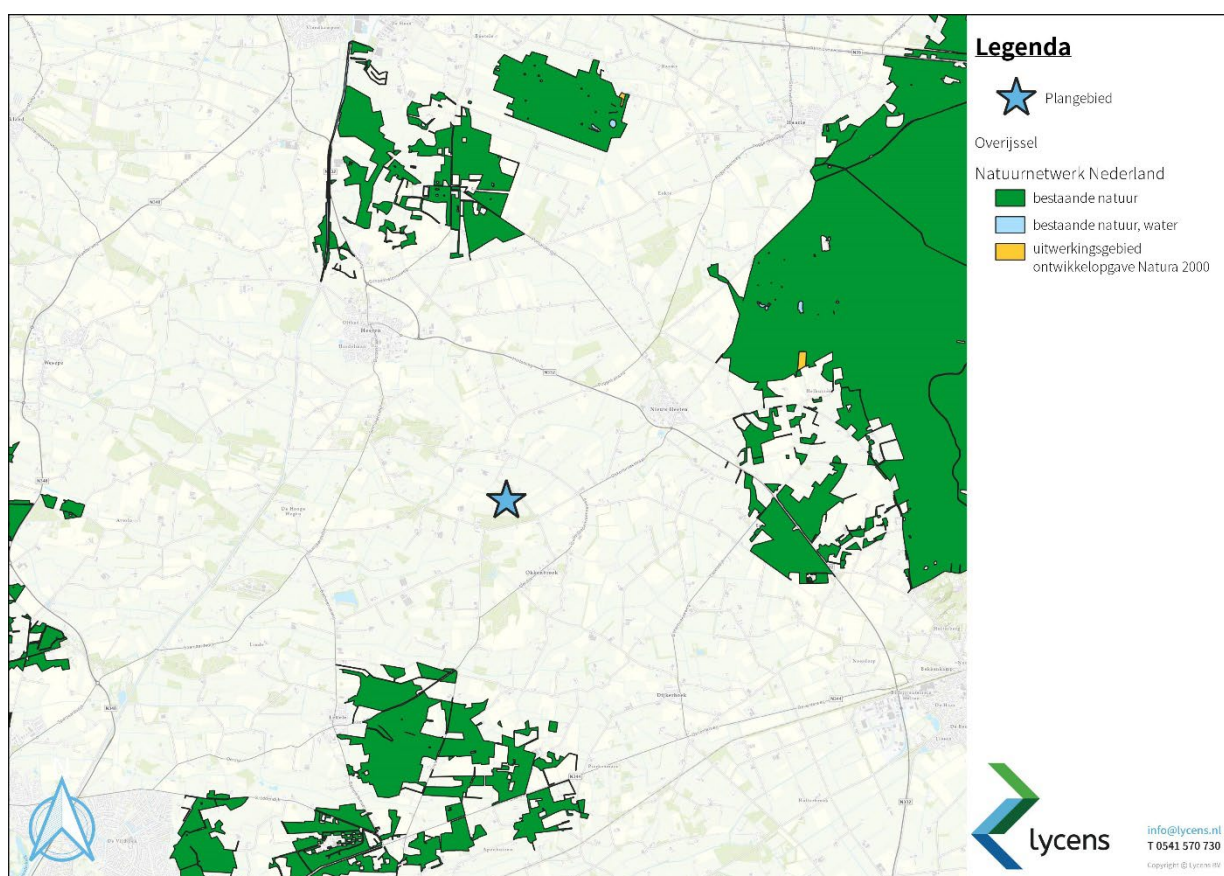

Figuur 4.1: Ligging onderzoeksgebied t.o.v. NNN

Effectbeoordeling

De bescherming van het Natuurnetwerk Nederland en Nationale Landschappen kent geen externe werking. Vanwege de ligging buiten deze gronden hebben hoeft er niet getoetst te worden aan het NNN en NL ten aanzien van het provinciaal beleid.

Consequenties t.a.v. provinciaal beleid

Het onderzoeksgebied ligt buiten het Natuurnetwerk Nederland en Nationale Landschappen. De bescherming van het Natuurnetwerk Nederland en Nationale Landschappen kent geen externe werking. Er hoeft dan ook niet getoetst te worden aan provinciaal beleid. Voorgenomen activiteiten leiden niet tot consequenties ten aanzien van provinciaal beleid.

4.2. Natura 2000

Ligging onderzoeksgebied t.o.v. Natura 2000

Het onderzoeksgebied ligt buiten Natura 2000-gebied. Het Natura 2000-gebied Sallandse Heuvelrug is het meest nabijgelegen Natura 2000-gebied en ligt op minimaal 4 kilometer afstand van het onderzoeksgebied. Natura 2000-gebied Boetelerveld ligt op 5,6 kilometer afstand van het onderzoeksgebied. In figuur 4.2 wordt de ligging van Natura 2000-gebied in de omgeving van het onderzoeksgebied weergegeven.

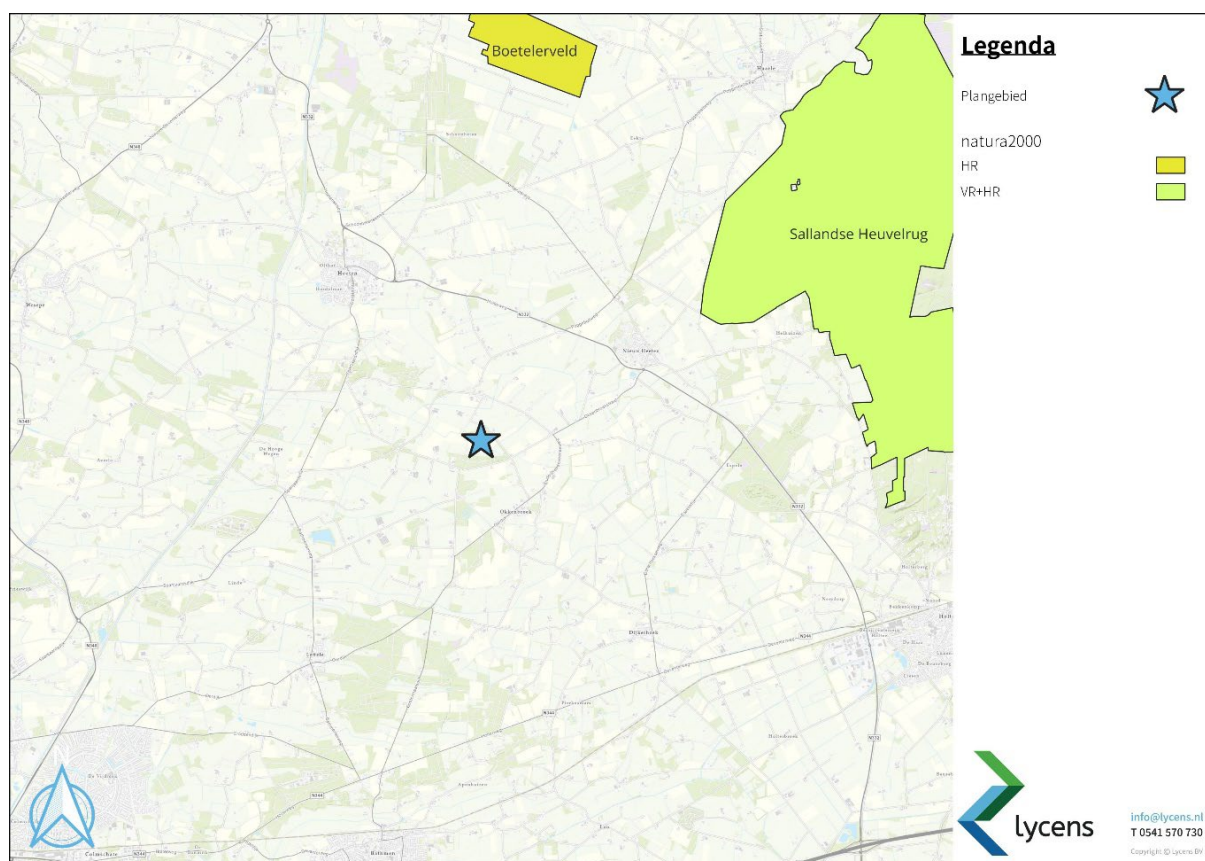

Figuur 4.2: Ligging onderzoeksgebied t.o.v. Natura 2000-gebied

Beoordeling uitvoering fysieke activiteiten

De uitvoering van fysieke activiteiten in een onderzoeksgebied zou kunnen leiden tot een negatief effect op instandhoudingsdoelen van een Natura 2000-gebied in de omgeving van een onderzoeksgebied. Als gevolg van fysieke werkzaamheden kunnen negatieve effecten optreden, zoals een toename van geluid, trillingen, kunstlicht, visuele verstoring, areaalverlies en aantasten hydrologie.

Gelet op de aard, omvang en duur van de voorgenomen activiteiten en de afstand tussen het onderzoeksgebied en Natura 2000-gebied, wordt in voorliggend geval een negatief effect op instandhoudingsdoelen van Natura 2000-gebied uitgesloten. De invloedssfeer van de voorgenomen activiteiten is lokaal en gelet op de afstand tussen het onderzoeksgebied en Natura 2000-gebied is een negatief effect uitgesloten.

Stikstofgevoelige habitattypen

Niet alle habitattypen in Natura 2000-gebied zijn even gevoelig voor verzuring, als gevolg van stikstofdepositie, maar het Natura 2000-gebied Sallandse Heuvelrug bestaat voor een aanzienlijk deel uit stikstofgevoelige habitattypen.

Beoordeling stikstof: Realisatie- en gebruiksfase

Ten behoeve van de totale ontwikkeling wordt materiaal met een verbrandingsmotor ingezet en vindt er een tijdelijke toename plaats van verkeersbewegingen als gevolg van de aan- en afvoer van materialen en personeel in de realisatiefase. Daarnaast zal als gevolg van het realiseren van de schuur geen toename van verkeersbewegingen plaatsvinden in de gebruiksfase ten opzichte van de huidige situatie. Aan de hand van de uitgevoerde stikstofberekening blijkt dat als gevolg van onderhavig project gedurende de realisatie- en gebruiksfase geen sprake is van stikstofdeposities op de omliggende Natura 2000-gebieden hoger dan 0,00 mol/ha/j. Daarom vormt het aspect stikstof in relatie tot Natura 2000-gebied geen belemmering voor de realisatie en de vergunningverlening.

Consequenties t.a.v. WNB

Voorgenomen activiteiten hebben geen negatief effect op de instandhoudingsdoelstellingen van Natura 2000-gebied en leiden daarom niet tot wettelijke consequenties.

4.3. Slotconclusie

Het onderzoeksgebied ligt buiten gronden die tot Natura 2000-gebied, Natuurnetwerk Nederland en Nationaal landschap behoren. De bescherming van het Natuurnetwerk Nederland en Nationaal landschap kent geen externe werking. Vanwege de ligging buiten deze gronden hebben hoeft er niet getoetst te worden aan het NNN en NL ten aanzien van het provinciaal beleid. Voorgenomen activiteiten leiden niet tot consequenties ten aanzien van provinciaal beleid. Een negatief effect van voorgenomen activiteiten op Natura 2000-gebied kan op basis van voorliggende studie uitgesloten worden. Aan de hand van de uitgevoerde stikstofberekening blijkt dat als gevolg van onderhavig project gedurende de realisatie- en gebruiksfase geen sprake is van stikstofdeposities op de omliggende Natura 2000-gebieden hoger dan 0,00 mol/ha/j. Daarom vormt het aspect stikstof in relatie tot Natura 2000-gebied geen belemmering voor de realisatie en de vergunningverlening.

5. Soortenbescherming

5.1. Hypothese en bureauonderzoek

Het onderzoeksgebied is voorafgaand het veldbezoek bestudeerd aan de hand van literatuur. De mogelijke aanwezigheid van beschermde soorten is bepaald aan de hand van de van regionale en landelijke verspreidingsatlassen, zoals RAVON, SOVON, Zoogdierverseniging en de Nationale Databank Flora en Fauna (NDFP).

De inrichting en het gevoerde beheer maken het onderzoeksgebied mogelijk tot een geschikte groeiplaats voor (beschermde) plantensoorten en tot een potentieel geschikt functioneel leefgebied voor verschillende beschermde diersoorten. Gelet op de inrichting en het gevoerde beheer, behoort het onderzoeksgebied mogelijk tot functioneel leefgebied van beschermde en/of algemene flora- en faunasoorten uit onderstaande soortgroepen:

- > amfibieën;
- > flora;
- > grondgebonden zoogdieren;
- > ongewervelden;
- > vleermuizen;
- > vogels.

Reptielen

Het onderzoeksgebied is ongeschikt als leefgebied voor reptielen door het ontbreken van heide, broeihopen, een goede ontwikkelde strooisellaag, ingerotte boomstobben of vegetatie van zeggen of russen. Tevens geven de NDFP-verspreidingsgegevens van reptielen (NDFP, 2018-2023) aan dat er in de omgeving van het onderzoeksgebied geen beschermde soorten voorkomen.

Vissen en kreeftachtigen

Omdat er geen open water (sloten, vijvers, watergangen) in het onderzoeksgebied aanwezig zijn of niet negatief worden beïnvloed, zijn beschermde vissoorten en kreeftachtigen niet meegenomen in voorliggend onderzoek. Tevens geven de NDFP-verspreidingsgegevens van vissen en kreeftachtigen (NDFP, 2018-2023) aan dat er in de omgeving van het onderzoeksgebied geen beschermde soorten voorkomen.

5.2. Methode

Veldbezoek

In het kader van het natuurwaardenonderzoek is het onderzoeksgebied op 30 oktober 2023 tijdens de daglichtperiode met geschikte weersomstandigheden bezocht. Het onderzoeksgebied is te voet onderzocht op de aanwezigheid en potentiële aanwezigheid van beschermde flora- en faunawaarden. Het gebied is visueel en auditief onderzocht. Tijdens het veldbezoek is gebruik gemaakt van een verrekijker, zaklamp en zijn de in dit rapport opgenomen afbeeldingen gemaakt.

Amfibieën

De onderzoeksperiode is matig geschikt voor verspreidingsonderzoek naar amfibieën en ongeschikt voor onderzoek naar voortplantingswateren. De meeste amfibieën bezetten de winterrustplaats in deze tijd van het jaar en zitten dan weggekropen in de sliblaag van open water of diep weggekropen in holen en gaten in de grond, of onder strooisel, bladeren, takken, rommel of opgeslagen goederen.

Op basis van een beoordeling van landschappelijke kenmerken kan een goede inschatting gemaakt worden van de functie van het onderzoeksgebied voor amfibieën en of de uitgevoerde inventarisatie voldoet aan de gestelde eisen voor onderzoek naar deze soorten. Daarbij is tevens rekening gehouden met de ligging van het onderzoeksgebied ten opzichte van het (normale) verspreidingsgebied van verschillende amfibieënsoorten.

Flora

De onderzoeksperiode is ongeschikt voor onderzoek naar het de aanwezigheid van beschermde planten. In deze tijd van het jaar zijn doorgaans de meeste planten uitgebloeid en is determinatie erg moeilijk. Het onderzoeksgebied is beoordeeld op potentieel geschikte standplaatsen van planten. Beschermde planten komen hoofdzakelijk voor in de volgende biotopen: zomen en ruigte, natte of droge storingsmilieu 's, extensieve graslanden, akkers, moeras of pioniermilieus met open en zonnige standplaatsen.

Grondgebonden zoogdieren

Het onderzoeksgebied is visueel onderzocht op het voorkomen van beschermde grondgebonden zoogdieren. De onderzoeksperiode is matig geschikt voor verspreidingsonderzoek en matig geschikt voor onderzoek naar voortplantingslocaties. Grondgebonden diersoorten hebben doorgaans geen zogende jongen in deze tijd van het jaar, en de laatste geboren jongen hebben doorgaans de geboorteplek reeds verlaten.

Er is in het onderzoeksgebied gezocht naar grondgebonden zoogdieren, verblijfplaatsen en sporen die op de aanwezigheid van grondgebonden zoogdieren in het onderzoeksgebied duiden zoals holen, nesten, graaf-, krab- en bijtsporen, haren, prooiresten, pootafdrukken en uitwerpselen.

Ongewervelden

De onderzoeksperiode is ongeschikt voor onderzoek naar beschermde dagvlinders, libellen en overige ongewervelden. De meeste soorten zijn deze periode van het jaar niet actief. Ze zijn gestorven, vertrokken naar zuidelijker streken of overwinteren in een schuur of een holle boom.

Ongewervelden komen voor in waterelementen, natuurlijke oevers of plekken met essentiële waardplanten voor beschermde ongewervelden zoals hooilanden, heidevelden en hoogveenmoerassen.

Op basis van een beoordeling van landschappelijke kenmerken en het voorkomen van essentiële waardplanten kan een goede inschatting gemaakt worden van de functie van het onderzoeksgebied voor ongewervelden.

Vleermuizen

De onderzoeksperiode is matig geschikt voor onderzoek naar verblijfplaatsen van vleermuizen. Vleermuizen bezetten de winterrustplaatsen in deze tijd van het jaar.

Er is in het onderzoeksgebied gezocht naar vleermuizen en naar potentiële rust- verblijfplaatsen van vleermuizen. Het onderzoeksgebied is bezocht op een moment op de dag dat vleermuizen niet foerageren en geen lijnvormige landschapselementen benutten als vliegroute. De mogelijke betekenis van het onderzoeksgebied als foerageergebied en vliegroute voor vleermuizen is bepaald op basis van een visuele beoordeling van de landschappelijke karakteristieken van het onderzoeksgebied.

Vogels

Het gebied is visueel en auditief onderzocht op het voorkomen van (broed)vogels. Doorgaans hebben vogels geen bezet nest meer gedurende deze tijd van het jaar en de meeste zomergasten zijn vertrokken naar de overwinteringsgebieden. Sommige standvogels (dit zijn vogels die niet wegtrekken in de winter), zoals de huismus, steen- en kerkuil zijn doorgaans het hele jaar door aanwezig in de buurt van de nest-/rustplaats.

In het onderzoeksgebied is gekeken naar vogels, oude nesten en sporen die op de aanwezigheid van nesten in het onderzoeksgebied duiden, zoals prooiresten (roofvogels), schijtsporen, braakballen, ruiveren (roofvogels), eierdoppen en zichtbaar nestmateriaal. Op basis van een beoordeling van de landschappelijke kenmerken kan een goede inschatting gemaakt worden van de functie van het onderzoeksgebied voor vogels en of de uitgevoerde inventarisatie voldoet aan de gestelde eisen voor onderzoek naar vogels.

5.3. Resultaten en wettelijke consequenties

Amfibieën

Verspreiding en functie

Op basis van het veldbezoek, verspreidingsatlassen en NDFP wordt het onderzoeksgebied als functioneel leefgebied voor verschillende beschermde amfibieënsoorten beschouwd, zoals gewone pad, bruine kikker en kleine watersalamander. Er zijn geen waarnemingen bekend van (streng) beschermde amfibieënsoorten (NDFP, 2018-2023).

Algemeen beschermde amfibieënsoorten benutten de ruimte mogelijk als foerageergebied en mogelijk bezetten ze er een (winter)rustplaats. Geschikt voortplantingsbiotoop ontbreekt in het onderzoeksgebied. Amfibieën kunnen een (winter)rustplaats bezetten in holen en gaten in de grond en onder opgeslagen spullen. Het onderzoeksgebied wordt niet als functioneel leefgebied van zeldzame amfibieënsoorten als kamsalamander, rugstreeppad of poelkikker beschouwd. In het onderzoeksgebied zijn geen vennen, poelen of kleine plasjes aanwezig.

Wettelijke consequenties

Door het uitvoeren van grondverzet wordt mogelijk een amfibie gedood en wordt mogelijk een (winter)rustplaats beschadigd of vernield. De in het onderzoeksgebied voorkomende amfibieën mogen niet gedood worden. Voor het beschadigen/ vernielen van de rust- en voortplantingsplaats geldt voor de algemene soorten een vrijstelling van de verbodsbepalingen. Om te voorkomen dat deze dieren (opzettelijk) gedood worden, wordt het aangeraden buiten de kwetsbare periode van de soorten aan het werk te gaan en één richting op te werken zodat

de dieren kunnen vluchten. De functie van het onderzoeksgebied als foerageergebied neemt mogelijk tijdelijk af, maar dit leidt niet tot wettelijke consequenties.

Conclusie

- Voor de aanwezige amfibieën geldt dat deze niet mogen worden gedood. Aangeraden wordt om buiten de kwetsbare periode van de soorten aan het werk te gaan en één richting op te werken zodat de dieren kunnen vluchten.

Flora

Tijdens het veldbezoek zijn geen beschermde plantensoorten aangetroffen. Daarnaast wordt het onderzoeksgebied op basis van verspreidingsatlassen en NDFF niet als geschikt beschouwd voor het voorkomen van beschermde plantensoorten (NDFF, 2018-2023).

Wettelijke consequenties

Door het uitvoeren van de voorgenomen activiteiten worden geen beschermde plantensoorten aangetast. Er hoeft geen nader onderzoek uitgevoerd te worden en er hoeft geen ontheffing van de verbodsbepalingen aangevraagd te worden om de voorgenomen activiteiten uit te mogen voeren in het kader van de Wnb.

Conclusie

- Uitvoering van de voorgenomen activiteiten leidt niet tot wettelijke consequenties voor flora.

Grondgebonden zoogdieren

Verspreiding en functie

Op basis van het veldbezoek, verspreidingsatlassen en NDFF wordt het onderzoeksgebied als functioneel leefgebied voor verschillende beschermde grondgebonden zoogdieren beschouwd en er is een waarneming bekend van de eekhoorn ten zuiden van het plangebied (NDFF, 2018-2023). Grondgebonden zoogdieren die in het onderzoeksgebied voor kunnen komen zijn bosmuis, huisspitsmuis, en steenmarter en eekhoorn.

De voorgenoemde muizensoorten bezetten mogelijk een vaste rust- en/of voortplantingsplaats in hopen en gaten in de grond en onder opgeslagen spullen. De steenmarter bezet geen vaste rust- en/of voortplantingsplaats in het onderzoeksgebied. Er zijn geen gebruikssporen aangetroffen welke eenvoudig vast te stellen zijn aan de hand van prooiresten en latrines. Door het ontbreken van onder andere dakbeschot zijn er geen ruimtes voor marterachtigen die eventueel kunnen dienen als vaste rust- en/of voortplantingsplaats. Ook beschikken de bomen niet over geschikte hopen en zijn er geen takkenhopen aanwezig. Het onderzoeksgebied wordt niet gezien als een geschikt vaste rust- en/of voortplantingsplaats voor de eekhoorn aangezien de soort in bomen verblijft en er voldoende bos aanwezig is rondom het plangebied wat als een veel beter geschikt leefgebied wordt beschouwd. Ook zijn er geen bladnesten aangetroffen. De eekhoorn gebruikt het onderzoeksgebied mogelijk als foerageergebied en niet als vaste rust- en/of voortplantingsplaats.

Wettelijke consequenties

Door het uitvoeren van grondverzet wordt mogelijk een beschermd grondgebonden zoogdier gedood en wordt mogelijk een vaste rust- en voortplantingsplaats beschadigd en vernield. De in het onderzoeksgebied voorkomende grondgebonden zoogdiersoorten mogen niet gedood worden. Voor het beschadigen/vernielen van de rust- en voortplantingsplaats geldt voor de algemene soorten een vrijstelling van de verbodsbepalingen. Om te voorkomen dat deze dieren (opzettelijk) gedood worden, wordt het aangeraden buiten de kwetsbare periode (augustus-oktober) van de soorten aan het werk te gaan en één richting op te werken zodat de dieren kunnen vluchten. De functie van het onderzoeksgebied als foerageergebied neemt mogelijk tijdelijk af, maar dit leidt niet tot wettelijke consequenties.

Conclusie

- Voor de aanwezige grondgebonden zoogdieren geldt dat deze niet mogen worden gedood. Aangeraden wordt om buiten de kwetsbare periode (augustus-oktober) van de soorten aan het werk te gaan en één richting op te werken zodat de dieren kunnen vluchten.

Ongewervelden

Verspreiding en functie

In het onderzoeksgebied zijn geen beschermde ongewervelden waargenomen en er zijn geen aanwijzingen gevonden dat het onderzoeksgebied een geschikt habitat vormt voor beschermde ongewervelden. Er zijn eveneens geen verspreidingsgegevens bekend van beschermde ongewervelden in en nabij het onderzoeksgebied (NDFP, 2018-2023). Beschermde dagvlinders en libellen zijn voornamelijk gebonden aan specifieke terreintypen zoals droge- en vochtige heiden, vennen en hoogveen welke voornamelijk in natuurgebieden te vinden zijn. In het onderzoeksgebied ontbreekt dergelijk habitat en er zijn geen geschikte waardplanten aanwezig van beschermde ongewervelden.

Wettelijke consequenties

Door het uitvoeren van de voorgenomen activiteiten worden geen beschermde ongewervelden gedood en wordt geen vaste rust- en voortplantingsplaats beschadigd of vernield. Uitvoering van de voorgenomen activiteiten leidt niet tot wettelijke consequenties. Er hoeft geen nader onderzoek uitgevoerd te worden en er hoeft geen ontheffing van de verbodsbepalingen aangevraagd te worden om de voorgenomen activiteiten uit te mogen voeren in het kader van de Wnb.

Conclusie

- Uitvoering van de voorgenomen activiteiten leidt niet tot wettelijke consequenties voor ongewervelden.

Vleermuizen

Verspreiding en functie: verblijfplaats

Op basis van het veldbezoek, verspreidingsatlassen en NDFP wordt het onderzoeksgebied als functioneel leefgebied voor verschillende beschermde vleermuissoorten beschouwd en er zijn geen waarnemingen bekend van vleermuissoorten in de nabijheid van het onderzoeksgebied (NDFP, 2018-2023).

Er zijn tijdens het veldbezoek geen vleermuizen waargenomen en er zijn geen aanwijzingen gevonden dat vleermuizen een vaste rust- en/of voortplantingsplaats in het onderzoeksgebied bezetten. De kapschuur beschikt niet over buitengevels met een luchtsponw en er zijn geen geschikte gaten of kieren waar vleermuizen een vaste rust- en/of voortplantingsplaats kunnen bezetten. Zo is er geen ruimte tussen de planken aan de wand van de noord- en zuidzijde en sluiten de kozijnen nauw aan op de buitengevels. De opgaande beplanting vormt geen potentiële verblijfplaats voor vleermuizen, deze bomen beschikken niet over holen in de stam of losse schors. De overkapping is toegankelijk voor vleermuizen, maar wordt niet benut als rustplaats door vleermuizen. Rustplaatsen in gebouwen zijn doorgaans goed vast te stellen aan de hand van uitwerpselen en prooiresten op de grond onder de hangplek.

Verspreiding en functie: foerageergebied

Het veldbezoek is uitgevoerd buiten de periode van de dag waarop vleermuizen foerageren, maar op basis van een beoordeling van de inrichting en het gevoerde beheer, wordt het onderzoeksgebied als een geschikt foerageergebied voor vleermuizen beschouwd. Vermoedelijk foerageren verschillende soorten rond de bebouwing en beplanting en vliegen ze over het onderzoeksgebied terwijl ze foerageren rond bomen die net buiten het onderzoeksgebied staan. Gelet op de inrichting, het gevoerde beheer en de kleine oppervlakte, wordt het onderzoeksgebied niet als essentieel foerageergebied voor vleermuizen beschouwd.

Verspreiding en functie: vliegroute

Sommige vleermuissoorten benutten lijnvormige elementen ter geleiding tijdens het foerageren en om van verblijfplaats naar foerageergebied te vliegen (en van foerageergebied naar verblijfplaats). Lijnvormige elementen die benut worden als vliegroute kunnen bestaan uit houtopstanden en wateren, maar ook een rij lantaarnpalen en gevels van woningen. Het onderzoeksgebied vormt geen verbindende schakel in een lijnvormig landschapselement en maakt daarom geen onderdeel uit van een vliegroute van vleermuizen.

Wettelijke consequenties

Door het uitvoeren van de voorgenomen activiteiten wordt geen vleermuis verstoord of gedood, wordt geen vaste rust- of voortplantingsplaats beschadigd of vernield en wordt geen essentieel foerageergebied of essentiële vliegroute aangetast. Uitvoering van de voorgenomen activiteiten leidt niet tot wettelijke consequenties. Er hoeft geen nader onderzoek uitgevoerd te worden en er hoeft geen ontheffing van de verbodsbepalingen aangevraagd te worden om de voorgenomen activiteiten uit te mogen voeren in het kader van de Wnb.

Conclusie

- Uitvoering van de voorgenomen activiteiten leidt niet tot wettelijke consequenties voor vleermuizen.

Vogels

Verspreiding en functie

Op basis van het veldbezoek, verspreidingsatlassen en NDFP wordt het onderzoeksgebied als functioneel leefgebied voor verschillende vogelsoorten beschouwd en er zijn waarnemingen bekend van boerenzwaluw, bonte vliegenvanger, boomklever, boomkruiper, bosuil, buizerd, groenling, grote bonte specht, houtduif, huismus, ooievaar, pimpelmees, roodborst, sperwer en vink (NDFP, 2018-2023). Vogelsoorten gebruiken het

onderzoeksgebied als foerageergebied en mogelijk nestelen verschillende vogelsoorten in de beplanting. Vogelsoorten die mogelijk in het onderzoeksgebied nestelen zijn heggenmus, roodborst, vink, winterkoning, houtduif en merel.

Tijdens het veldbezoek zijn geen vogelsoorten aangetroffen. Daarnaast zijn er geen nesten waargenomen in de schuur of in de opgaande beplanting. De schuur bevat geen ruimte onder de golfplaten door het ontbreken van dakbeschot waardoor huismussen er niet kunnen nestelen. Ook zijn er geen nesten van zwaluwsoorten aan de schuur waargenomen. In het onderzoeksgebied zijn geen aanwijzingen gevonden dat roofvogels en/of uilen er een vaste rust- of voortplantingsplaats bezetten. Vaste rust- en voortplantingsplaatsen van roofvogels en uilen zijn doorgaans eenvoudig vast te stellen aan de hand van schijfsporen, braakballen en ruiveren op de grond onder de zitplaats. De boerenzwaluw, buizerd, en sperwer zijn in NDFF dan ook overvliegend waargenomen. Verder bevinden de waarnemingen van vogelsoorten zich voornamelijk ten zuiden van de woning (figuur 5.1).



Figuur 5.1: Overzicht van waarnemingen NDFF

Wettelijke consequenties

Als gevolg van de voorgenomen activiteiten wordt mogelijk een bezet vogelnest beschadigd, vernield en/of verstoord. Van de in het onderzoeksgebied nestelende vogelsoorten is uitsluitend het bezette nest beschermd, niet het oude nest of de nestplaats. Voor het beschadigen/vernieren van een bezet nest (eieren) of het doden van een vogel kan geen ontheffing van de verbodsbepalingen verkregen worden omdat de voorgenomen activiteit niet als een in de wet genoemd belang wordt beschouwd. Werkzaamheden die kunnen leiden tot het

verstoren/vernielen van vogelnesten dienen daarom buiten de voortplantingsperiode van vogels uitgevoerd te worden. De meest geschikte periode om de voorgenomen activiteiten uit te voeren is september-februari. Voorgenomen werkzaamheden mogen juridisch beschouwd wel plaatsvinden tijdens het broedseizoen van vogels, mits geen bezette vogelnesten beschadigd/vernield worden. Om dit te voorkomen dient dan een broedvogelscan te worden uitgevoerd. De functie van het onderzoeksgebied als foerageergebied neemt mogelijk tijdelijk af, maar dit leidt niet tot wettelijke consequenties.

Conclusie

- Uitvoeren voorgenomen activiteiten buiten de voortplantingsperiode (of broedvogelscan uitvoeren).

Overige soorten

Het onderzoeksgebied behoort niet tot functioneel leefgebied van andere beschermde flora- of faunasoorten. Vanwege de lokale invloedssfeer heeft de voorgenomen activiteit geen negatief effect op andere beschermde soorten. Nader onderzoek of het aanvragen van een ontheffing is niet noodzakelijk.

5.4. Slotconclusie

In tabel 5.1 en tabel 5.2 worden de wettelijke consequenties samengevat weergegeven.

Tabel 5.1: Samenvatting van de wettelijke consequenties

Soortgroep	Functie	Beschermde soorten onderzoeksgebied	Verbodsbepalingen (Wet natuurbescherming)	Aandachtspunt
<i>Amfibieën</i>	Foerageergebied	Diverse soorten	Niet van toepassing; vrijstelling i.v.m. ruimtelijke ontwikkeling	Geen
<i>Amfibieën</i>	(Winter)rustplaats	Diverse soorten	Niet van toepassing; vrijstelling i.v.m. ruimtelijke ontwikkeling	Geen
<i>Amfibieën</i>	Voortplantingsplaats	Niet aanwezig	Niet van toepassing	Geen
<i>Amfibieën</i>	Doden van dieren	Diverse soorten	Art. 3.10 lid 1a	Geen dieren doden: wegvangen of ontheffing aanvragen
<i>Flora</i>	Standplaats	Niet aanwezig	Niet van toepassing	Geen
<i>Grondgebonden zoogdieren</i>	Foerageergebied	Diverse soorten	Niet van toepassing; vrijstelling i.v.m. ruimtelijke ontwikkeling	Geen
<i>Grondgebonden zoogdieren</i>	Vaste rust- en voortplantingsplaats	Diverse soorten	Niet van toepassing; vrijstelling i.v.m. ruimtelijke ontwikkeling	Geen
<i>Grondgebonden zoogdieren</i>	Doden van dieren	Diverse soorten	Art. 3.10 lid 1a	Geen dieren doden: wegvangen of ontheffing aanvragen
<i>Ongewervelden</i>	Vaste rust- en voortplantingsplaats	Niet aanwezig	Niet van toepassing	Geen
<i>Ongewervelden</i>	Doden van dieren	Niet aanwezig	Niet van toepassing	Geen
<i>Vleermuizen</i>	Rust- of voortplantingsplaats	Niet aanwezig	Niet van toepassing	Geen
<i>Vleermuizen</i>	Essentieel foerageergebied	Niet aanwezig	Niet van toepassing	Geen
<i>Vleermuizen</i>	Essentiële vliegroute	Niet aanwezig	Niet van toepassing	Geen
<i>Vleermuizen</i>	Doden van dieren	Niet van toepassing	Niet van toepassing	Geen

<i>Vogels</i>	Foerageergebied	Diverse soorten	Niet van toepassing; vrijstelling i.v.m. ruimtelijke ontwikkeling	Geen
<i>Vogels</i>	Bezette nesten (niet jaarrond beschermd)	Diverse soorten	Art. 3.1 lid 2	Werken buiten voortplantingsperiode of broedvogelscan uitvoeren
<i>Vogels</i>	Jaarrond beschermde nest- en rustplaats	Niet aanwezig	Niet van toepassing	Geen
<i>Vogels</i>	Doden van dieren	Diverse soorten	Art. 3.1 lid 1	Werken buiten voortplantingsperiode of broedvogelscan uitvoeren
<i>Overige flora- en faunasoorten</i>	Dieren en overige functies	Niet aanwezig	Niet van toepassing	Geen

Tabel 5.2: Vereenvoudigde samenvatting van de wettelijke consequenties per soortgroep

Soortgroep	Vaste rust plaats/ standplaats	Voortplantingsplaats	Essentiële vliegroute (vleermuizen)	Essentieel foerageergebied	Wettelijke consequenties	Nader onderzoek vereist	Ontheffing vereist
<i>Amfibieën</i>	Ja	Nee	n.v.t.	Nee	Ja	Nee	Nee, tenzij dieren gedood worden
<i>Flora</i>	Nee	n.v.t.	n.v.t.	n.v.t.	Nee	Nee	Nee
<i>Grondgebonden zoogdieren</i>	Ja	Ja	n.v.t.	Nee	Ja	Nee	Nee, tenzij dieren gedood worden
<i>Ongewervelden</i>	Nee	Nee	n.v.t.	Nee	Nee	Nee	Nee
<i>Vleermuizen</i>	Nee	Nee	Nee	Nee	Nee	Nee	Nee
<i>Vogels</i>	Nee	Ja	n.v.t.	Nee	Ja	Nee	Nee, tenzij vogels gedood, bezette nesten verstoord, beschadigd of vernield worden

6. Houtopstanden

In het onderzoeksgebied worden geen bomen aangetast. Toetsing aan de Wet natuurbescherming en/of de gemeentelijke bomenverordening is derhalve niet aan de orde. Uitvoering van de voorgenomen activiteiten leidt niet tot wettelijke consequenties in het kader van houtopstanden.

7. Conclusie

Wettelijke consequenties m.b.t. gebiedsbescherming

Het onderzoeksgebied ligt buiten gronden die tot Natura 2000-gebied, Natuurnetwerk Nederland en Nationaal landschap behoren. De bescherming van het Natuurnetwerk Nederland en Nationaal landschap kent geen externe werking. Vanwege de ligging buiten deze gronden hebben hoeft er niet getoetst te worden aan het NNN en NL ten aanzien van het provinciaal beleid. Voorgenomen activiteiten leiden niet tot consequenties ten aanzien van provinciaal beleid. Een negatief effect van voorgenomen activiteiten op Natura 2000-gebied kan op basis van voorliggende studie uitgesloten worden. Aan de hand van de uitgevoerde stikstofberekening blijkt dat als gevolg van onderhavig project gedurende de realisatie- en gebruiksfase geen sprake is van stikstofdeposities op de omliggende Natura 2000-gebieden hoger dan 0,00 mol/ha/j. Daarom vormt het aspect stikstof in relatie tot Natura 2000-gebied geen belemmering voor de realisatie en de vergunningverlening.

Wettelijke consequenties m.b.t. soortenbescherming

De inrichting en het gevoerde beheer maken het onderzoeksgebied niet tot een geschikte groeiplaats voor beschermde planten maar wel tot een geschikt functioneel leefgebied van verschillende beschermde diersoorten. Beschermde diersoorten benutten het onderzoeksgebied als foerageergebied en mogelijk bezet een beschermd grondgebonden zoogdier er een vaste rust- en/of voortplantingsplaats, bezetten amfibieën er een (winter)rustplaats en nestelen er vogels. Vleermuizen en beschermde ongewervelden bezetten geen vaste rust- of voortplantingsplaats in het onderzoeksgebied en amfibieën bezetten er geen voortplantingsplaats.

Van de in het onderzoeksgebied nestelende vogelsoorten is uitsluitend het bezette nest beschermd, niet het oude nest of de nestplaats. Werkzaamheden die kunnen leiden tot het verstoren/vernielen van bezette vogelnesten dienen buiten de voortplantingsperiode van vogels uitgevoerd te worden. De meest geschikte periode om de voorgenomen activiteiten uit te voeren is september-februari. Voorgenomen werkzaamheden mogen juridisch beschouwd wel plaatsvinden tijdens het broedseizoen van vogels mits geen bezette vogelnesten beschadigd/vernield worden. Indien de voorgenomen activiteiten uitgevoerd worden tijdens de voortplantingsperiode, dient een broedvogelscan uitgevoerd te worden om de aanwezigheid van een bezet vogelnest uit te sluiten.

Mogelijk komen algemeen beschermde grondgebonden zoogdieren en amfibieën voor binnen het onderzoeksgebied. Deze soorten staan op de provinciale vrijstellingslijst voor ruimtelijke ingrepen of worden niet negatief aangetast door de geplande werkzaamheden. Er hoeft dan ook geen ontheffing voor de uitvoering van voorgenomen activiteiten te worden aangevraagd. Aanbevolen wordt om buiten de kwetsbare periode (augustus-oktober) van de soorten aan het werk te gaan en één richting op te werken zodat de dieren de mogelijkheid hebben om te vluchten.

In het kader van de zorgplicht moet rekening worden gehouden met alle in het onderzoeksgebied aanwezige planten en dieren en moet er gekozen worden voor een werkmethode en/of planning in de tijd, waardoor planten en dieren zo min mogelijk schade ondervinden als gevolg van de voorgenomen activiteiten. Door het uitvoeren

van de voorgenomen activiteiten wordt de functie van het onderzoeksgebied als foerageergebied tijdelijk aangetast. Dit leidt echter niet tot wettelijke consequenties.

Wettelijke consequenties m.b.t. houtopstanden

In het onderzoeksgebied worden geen bomen aangetast. Toetsing aan de Wet natuurbescherming en/of de gemeentelijke bomenverordening is derhalve niet aan de orde. Uitvoering van de voorgenomen activiteiten leidt niet tot wettelijke consequenties in het kader van houtopstanden.

8. Advies en vervolgstappen

Gebiedsbescherming

- › Een negatief effect van voorgenomen activiteiten op Natura 2000-gebied kan op basis van de uitgevoerde stikstofdepositieberekening uitgesloten worden. Uitvoering van de voorgenomen activiteiten leidt niet tot wettelijke consequenties in het kader van gebiedsbescherming.

Soortenbescherming

- › De in het onderzoeksgebied voorkomende grondgebonden zoogdieren en amfibieën staan op de provinciale vrijstellingslijst voor ruimtelijke ingrepen. Er hoeft geen ontheffing te worden aangevraagd;
- › Uitvoering van de voorgenomen activiteiten leidt niet tot wettelijke consequenties voor vleermuizen, beschermde plantensoorten en beschermde ongewervelden;
- › Voor de aanwezige vogelsoorten geldt dat het uitvoeren van voorgenomen activiteiten buiten de broedperiode moet plaatsvinden of er dient een broedvogelscan te worden uitgevoerd;
- › Er dient te allen tijde gewerkt te worden conform de Zorgplicht.

Houtopstanden

- › Uitvoering van de voorgenomen activiteiten leidt niet tot wettelijke consequenties in het kader van houtopstanden.

9. Bronnen

- > AERIUS. (2020). AERIUS-Calculator. Opgehaald van aeries.nl: www.aeries.nl
- > Broekhuizen, S., Spoelstra, K., Thissen J.B.M. (2016), Atlas van de Nederlandse Zoogdieren. -Natuur van Nederland 12. Naturalis Biodiversity Centre & EIS Kenniscentrum Insecten en andere ongewervelden, Leiden.
- > BIJ12 (2017). Kennisdocument. BIJ12, versie 1.0.
- > Creemers, R.C.M. & J.J.C.W. van Delft (2009). De amfibieën en reptielen van Nederland, - Nederlandse fauna 9. Nationaal Natuurhistorisch Museum Naturalis, European Invertebrate Survey -Nederland, Leiden.
- > Floron (2011). Nieuwe Atlas van de Nederlandse Flora, Knv Uitgeverij, Utrecht.
- > Limpens, H., K. Mostert en W. Bongers (1997). Atlas van de Nederlandse Vleermuizen. Utrecht: KNNV Uitgeverij.
- > Ministerie van Economische Zaken (2016). Soortenbescherming bij ruimtelijke ingrepen. Ministerie van Economische Zaken, versie 1.3.
- > SOVON Vogelonderzoek Nederland (2002). Atlas van de Nederlandse broedvogels, - Nederlandse fauna 5. Leiden, Nederland: KNNV Uitgeverij & European invertebrate Survey – Nederland.

Soort- en gebiedsinformatie:

- > www.eurobats.org
- > www.natura2000.nl
- > www.nederlandsesoorten.nl
- > www.pdok.nl
- > www.ravon.nl
- > www.ruimtelijkeplannen.nl
- > www.sovon.nl
- > www.verspreidingsatlas.nl
- > www.vogelbescherming.nl
- > www.zoogdiervereniging.nl
- > Omgevingsverordening

Waarnemingen:

- > ndff-ecogrid.nl

Bijlagen

Bijlage 1: Foto's





Bijlage 2: Toelichting Wet natuurbescherming

Drie beschermingsregimes

De Wet natuurbescherming kent een apart beschermingsregime voor soorten van de Vogelrichtlijn, een apart beschermingsregime voor soorten van de Habitatrichtlijn (het Verdrag van Bern en het Verdrag van Bonn) en een apart beschermingsregime voor andere soorten, die vanuit nationaal oogpunt beschermd worden. Elk van deze beschermingsregimes kent zijn eigen verbodsbepalingen en vereisten voor vrijstelling of ontheffing van de verboden. Alle vogels (ruim 700 soorten), zijn beschermd. Daarnaast worden ongeveer 230 overige Europese en nationale soorten beschermd.

Om af te mogen wijken van de verbodsbepalingen via een ontheffing of vrijstelling moet aan drie criteria zijn voldaan:

- Ten eerste mag alleen van de verbodsbepaling afgeweken worden als er geen andere bevredigende oplossing voor de handeling mogelijk is.
- Ten tweede moet tegenover de afwijking van het verbod een in de wet genoemd belang staan. De wet geeft voor de verschillende beschermingsregimes aan wat die belangen zijn zoals volksgezondheid of openbare veiligheid.
- Tenslotte mag de ingreep geen afbreuk doen aan de staat van instandhouding van de soort.

Als aan deze drie vereisten voldaan is, kan een ontheffing worden verleend. Voor een aantal handelingen zijn bovendien vrijstellingen mogelijk, bijvoorbeeld in de vorm van een provinciale verordening of een gedragscode.

Soortenbescherming en het 'nee, tenzij principe'

De verbodsbepalingen voor vogels en Habitatrichtlijnsoorten in de Wet natuurbescherming sluiten vrijwel één op één aan bij de bepalingen uit de Vogelrichtlijn en de Habitatrichtlijn. De verbodsbepalingen zijn gericht op de bescherming van individuen van soorten.

Ook voor de andere soorten, die niet op grond van de Vogel- of Habitatrichtlijn maar vanuit nationaal oogpunt beschermd worden, geldt dat de verbodsbepalingen zien op het individu, maar of ontheffing verleend kan worden, wordt afgewogen tegen het effect van de ingreep op het populatieniveau van de soort.

Zorgplicht voor dieren en planten

Of dier- en plantensoorten nu wettelijk beschermd zijn of niet, iedereen moet voldoende rekening houden met in het wild levende dieren en planten en hun directe leefomgeving. De wet erkent daarmee de intrinsieke waarde van in het wild levende soorten. De Memorie van Toelichting zegt het zo: "De zorgplicht houdt in dat eenieder voldoende zorg in acht moet nemen voor de in het wild levende dieren en planten, alsmede voor hun directe leefomgeving. Overtreding van de zorgplicht is niet strafbaar gesteld; de zorgplicht kan wel door toepassing van bestuursdwang worden gehandhaafd".

Vrijstelling regelgeving

Onder de Wet natuurbescherming is niet altijd een ontheffing nodig bij handelingen met gevolgen voor beschermde plant- en diersoorten. In (veel) gevallen kunt u gebruik maken van een vrijstelling. Een vrijstelling is een uitzondering op een wettelijk verbod, die wordt vastgesteld voor een van tevoren bepaalde categorie van gevallen. Er zijn verschillende vrijstellingen van de verboden voor beschermde soorten mogelijk. Een bekende en reeds in de praktijk toegepaste vorm van vrijstelling is die van de gedragscode. In de Wet natuurbescherming zijn voor beschermde soorten ook andere vormen van vrijstelling geïntroduceerd, zoals door middel van een Programmatische Aanpak of via een provinciale verordening. Overigens is ook een vrijstelling in de vorm van een ministeriële regeling mogelijk.

Provinciale staten kunnen vrijstelling van de verbodsbepalingen verlenen. Dit moet worden geregeld in een provinciale verordening.

Gedragscodes die zijn opgesteld onder de Flora- en faunawet kunnen worden uitgebreid ten aanzien van soorten die op grond van de Wet natuurbescherming beschermd worden maar dat op grond van de Flora- en faunawet nog niet waren. Goedkeuring van een gedragscode op grond van de Flora- en faunawet blijft ook onder de Wet natuurbescherming geldig, voor de duur van de goedkeuring. Daarna dient de gedragscode voor goedkeuring getoetst te worden aan de Wet natuurbescherming.

Welke soorten zijn beschermd?

De Wet natuurbescherming kent drie categorieën beschermde soorten:

- > Ten eerste worden alle van nature in Nederland in het wild levende vogels beschermd volgens het beschermingsregime van de Vogelrichtlijn;
- > Ten tweede worden soorten beschermd op grond van de Habitatrichtlijn, het Verdrag van Bern en het Verdrag van Bonn;
- > Tenslotte is er een beschermingsregime voor ‘andere soorten’ waaronder soorten vallen die vanuit nationaal oogpunt bescherming behoeven.

Beschermingsregime soorten Vogelrichtlijn § 3.1 Wn	Beschermingsregime soorten Habitatrichtlijn § 3.2 Wn	Beschermingsregime andere soorten § 3.3 Wn
Art 3.1 lid 1 Het is verboden in het wild levende vogels opzettelijk te doden of te vangen.	Art 3.5 lid 1 Het is verboden soorten in hun natuurlijke verspreidingsgebied opzettelijk te doden of te vangen	Art 3.10 lid 1a Het is verboden soorten opzettelijk te doden of te vangen
Art 3.1 lid 2 Het is verboden opzettelijk nesten, rustplaatsen en eieren van vogels te vernielen of te beschadigen, of nesten van vogels weg te nemen	Art 3.5 lid 4 Het is verboden de voortplantingsplaatsen of rustplaatsen van dieren te beschadigen of te vernielen	Art 3.10 lid 1b Het is verboden de vaste voortplantingsplaatsen of rustplaatsen van dieren opzettelijk te beschadigen of te vernielen

Art 3.1 lid 3 Het is verboden eieren te rapen en deze onder zich te hebben	Art 3.5 lid 3 Het is verboden eieren van dieren in de natuur opzettelijk te vernielen of te rapen	Niet van toepassing
Art 3.1 lid 4 en lid 5 Het is verboden vogels opzettelijk te storen, tenzij de storing niet van wezenlijke invloed is op de staat van instandhouding van de desbetreffende vogelsoort	Art 3.5 lid 2 Het is verboden dieren opzettelijk te verstoren	Niet van toepassing
Niet van toepassing	Art 3.5 lid 5 Het is verboden plantensoorten in hun natuurlijke verspreidingsgebied opzettelijk te plukken en te verzamelen, af te snijden, te ontwortelen of te vernielen	Art 3.10 lid 1c Het is verboden plantensoorten in hun natuurlijke verspreidingsgebied opzettelijk te plukken en te verzamelen, af te snijden, te ontwortelen of te vernielen

Figuur B2.1: Verbodsbepalingen Wet natuurbescherming

Vrijgestelde soorten

In afwijking van de verboden in artikel 3.10, eerste lid, van de Wet is het toegestaan de onderstaande soorten weg te vangen (om doden te voorkomen) en de vaste voortplantingsplaatsen of rustplaatsen van deze soorten opzettelijk te beschadigen of te vernielen wanneer er geen andere bevredigende oplossing bestaat.

De vrijstelling is van kracht wanneer de handeling verband houdt met de volgende activiteiten:

- > De ruimtelijke inrichting of ontwikkeling van gebieden, daaronder begrepen het daaropvolgende gebruik van het ingerichte of ontwikkelde gebied;
- > Het bestendig beheer of onderhoud aan vaarwegen, watergangen, waterkeringen, waterstaatswerken, oevers, vliegvelden, wegen, spoorwegen of bermen, of in het kader van natuurbeheer.

* voor deze soorten daarnaast algemene vrijstelling in/op gebouwen en bijbehorende erven Wnb 3.10 3e lid

x1 = vrijstelling geldt in de periode maart-april en juli tot en met november

x2 = vrijstelling geldt in de periode 15 augustus tot en met februari

x3 = vrijstelling geldt in de periode juli, augustus en september

x4 = vrijstelling geldt in de periode 15 augustus tot en met 15 oktober

x5 = de vrijstelling voor deze soorten wordt ingetrokken met de inwerkingtreding van de Omgevingsverordening 2022.

Opmerking bij Friesland: Er gelden allerlei aanvullende voorschriften aan de vrijstelling mbt doden, vangen, vrijlaten en beschadigen of vernielen van verblijfplaatsen. In de stukken wordt ook vrijstelling gegeven voor de mol, maar deze is niet beschermd onder de Wnb.

Deze omissie wordt rechtgezet bij de inwerkingtreding van de Omgevingsverordening 2022.

3.10.2.a / Rnb 3.31.d	ikv RO en gebruik van gebieden	x	x	x	x	x	x	x	x	x	x	x	x	x
3.10.2.d	voorkomen onnodig lijden										x			
3.10.2.e / Rnb 3.31.b	ikv beheer of onderhoud langbouw of bosbouw	x	x	x	x	x	x			x	x	x	x	x
3.10.2.f / Rnb 3.31.a	ikv beheer of onderhoud overig	x	x	x	x	x	x	x		x	x	x	x	x
3.10.2.g	ikv beheer of onderhoud landsch kwaliteiten bepaald gebied	x	x	x	x		x	x		x	x	x	x	
3.10.2.i / Rnb 3.31.c	Bestendig gebruik					x						x		x
	(geldt alleen voor amfibieën) ikv bescherming wilde flora, fauna en habitats									x				

Bijlage 5 – Project Stikstofonderzoek irt N2000



Herbestemming & hergebruik



Stikstofdepositieberekening
Schaarsweg 12 te Nieuw Heeten





Stikstofdepositieberekening Schaarsweg 12 te Nieuw Heeten

Projectnummer: 2023-0753

Datum: 9-11-2023

Versie: 1.0

Opdrachtgever: [REDACTED]

[REDACTED]
Adviseur Ruimtelijke Ordening

[REDACTED]
Projectleider Ruimtelijke Ordening



Inhoudsopgave

1. Inleiding	4
1.1. Het bouwplan	4
1.2. Ligging van de projectlocatie.....	5
1.3. Relevante Natura 2000-gebieden.....	6
2. Motivering input Aeries-calculator	7
2.1. Rekeninput beoogde situatie, gebruiksfase	7
2.2. Rekeninput beoogde situatie, realisatiefase.....	7
2.3. Rekeninput vergund recht	9
3. Resultaten en conclusie	10
3.1. Rekenresultaat beoogde situatie gebruiksfase	10
3.2. Rekenresultaat beoogde situatie realisatiefase.....	10
3.3. Conclusie	10
Bijlagen	11
Bijlage 1: Algemeen	12
Bijlage 2: Stikstofgegevensinvoer	15
Bijlage 3: Aeries-rekenbestand, gebruiksfase.....	15
Bijlage 4: Aeries-rekenbestand, realisatiefase	18

1. Inleiding

Initiatiefnemer is voornemens ter plaatse van de Schaarsweg 12 in Nieuw Heeten zijn perceel te herontwikkelen. Gezien de huidige stikstofproblematiek is het noodzakelijk voorafgaand aan de te volgen procedures de gevolgen voor de stikstofdepositie in beeld te brengen. Voorliggende rapportage betreft een onderzoek 'stikstofdepositie in relatie tot Natura 2000' die de depositie van het project op de omliggende Natura 2000-gebieden inzichtelijk maakt. Bij een depositiewaarde gelijk aan 0,00 mol/ha/jaar zorgt het beoogde project niet voor een significante toename van de stikstofdepositie en worden negatieve effecten uitgesloten.

Onderhavige berekening wordt gecategoriseerd als een projectberekening. Uitgangspunt hierbij is dat de haalbaarheid van het project wordt aangetoond, het project wordt gerealiseerd met de gegevens zoals vastgesteld in de berekening. Met de berekening is gebruik gemaakt van de Aerius calculator versie 2023.0.1.

1.1. Het bouwplan

De voorgenomen ontwikkeling bestaat uit de sloop van een bestaande en de bouw van een nieuwe schuur ten behoeve van het stallen van paarden en een berging. Het bestaande bijgebouw betreft een kapschuur met een oppervlakte van 340 m². Het nieuwe bijgebouw betreft een schuur met een streekeigen verschijningsvorm en een oppervlakte van 340 m². Figuur 1.1 geeft een schets van de beoogde schuur weer.



Figuur 1.1: Situatietekening beoogde schuur

1.2. Ligging van de projectlocatie

De projectlocatie ligt in het buitengebied circa 2,5 km ten zuidwesten van de woonkern Nieuw Heeten en staat kadastraal bekend als (kadastrale) gemeente Raalte, sectie H en nummer 6169. De totale oppervlakte van de projectlocatie bedraagt 10.280m².



Figuur 1.2: Ligging projectlocatie

1.3. Relevante Natura 2000-gebieden

Onderstaand zijn de voor het onderhavige project relevante gebieden weergegeven. Daarnaast zijn per gebied de aanwijzingsdata weergegeven en de afstand tot het projectgebied. In figuur 1.3 zijn deze gebieden geografisch weergegeven ten opzichte van de projectlocatie.

- > Boetelerveld:
 - afstand: circa 5,7 kilometer;
 - aanwijzingsdatum: 7 december 2004 als Habitatrichtlijngebied;
- > Sallandse Heuvelrug:
 - afstand: circa 4 kilometer;
 - aanwijzingsdata: 24 maart 2000 als Vogelrichtlijngebied en 7 december 2004 als Habitatrichtlijngebied;
- > Borkeld:
 - afstand: circa 11,7 kilometer;
 - aanwijzingsdatum: 7 december 2004 als Habitatrichtlijngebied;
- > Rijntakken:
 - afstand: circa 12,5 kilometer;
 - aanwijzingsdata: 24 maart 2000 als Vogelrichtlijngebied en 7 december 2004 als Habitatrichtlijngebied.

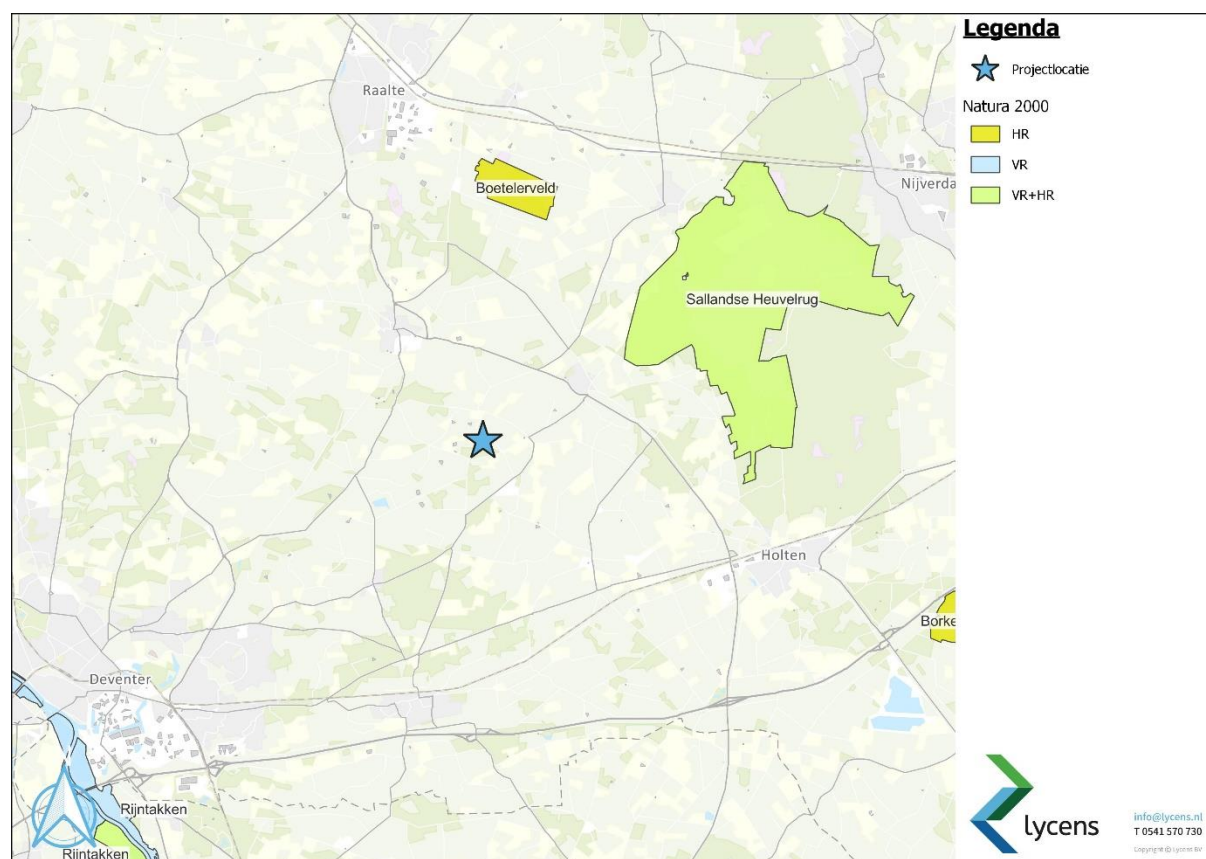

Figuur 1.3: Natura 2000-gebieden in de omgeving

2. Motivering input Aerius-calculator

2.1. Rekeninput beoogde situatie, gebruiksfase

Stikstofemissie in de gebruiksfase is afkomstig van het door het toekomstige plan gegenereerde verkeer op het moment dat de bebouwing in gebruik is genomen en mogelijk anderszins afkomstig uit bebouwing.

Verkeersgeneratie

Op basis van het vigerende bestemmingsplan 'Buitengebied Raalte Geconsolideerd 2020' geldt in het projectgebied de bouwaanduiding aaneengebouwd, met een maximum aantal van twee wooneenheden. Daarnaast dient het bijgebouw ten zuiden van het hoofdgebouw als gastenverblijf, bestaande uit twee eenheden (2 tweepersoonskamers). Om de verkeersgeneratie te berekenen wordt gebruik gemaakt van kencijfers van de CROW-publicatie 'Toekomstbestendig parkeren (381, december 2018)'. Aangezien de functies aaneengebouwd en een gastenverblijf niet zijn opgenomen in de CROW-publicatie, zijn vergelijkbare categorieën toegepast. In tabel 2.1 is de verkeersgeneratieberekening weergegeven.

Tabel 2.1: verkeersgeneratie beoogde situatie, gebruiksfase (motorvoertuigbewegingen per etmaal)

Stedelijkheidsklasse weinig stedelijk, buitengebied			
Type woning	Gem. per eenheid	Aantal eenheden	Totale generatie
Twee-onder-een-kap	7,8	2	15,6
Bungalowpark (huisjescomplex)	2,7	2	5,4
Totaal			21

50% van het verkeer wordt in noordelijke richting via de Schaarsweg op de Berghuisweg ontsloten. 50% van dit verkeer wordt in zuidelijke richting via de Schaarsweg op de Vlessendijk ontsloten. Gezien de inrichting van deze wegen als doorgaande wegen in het buitengebied, gaat dit verkeer op deze wegen direct op in het heersende verkeersbeeld. Conform de NSL-Monitoringstool is geen sprake van congestie.

Emissie bebouwing

De bebouwing wordt niet aangesloten op het gasnetwerk. Hierdoor is geen sprake van emissie van stikstof uit deze bebouwing.

2.2. Rekeninput beoogde situatie, realisatiefase

Verkeersgeneratie

De verkeersaantrekkende werking van de sloop en aanlegfase bestaat uit transport van materialen en personen (bouwwerkers, sloopwerkers, aannemers, uitvoerders). De realisatiefase gaat naar verwachting maximaal 6 maanden in beslag nemen. In dit traject zijn er rustige periodes waarbij geen personeel aanwezig is en geen materiaal wordt aangevoerd. Daarnaast zijn er drukke periodes waarbij meer personeel aanwezig is en meer materieel wordt aangevoerd. Er is een inschatting gemaakt van de verkeersbewegingen die nodig zijn voor dit project. De cijfers zijn echter gemiddelden (maar zijn ruim aangehouden):

Tabel 2.2: Verkeersgeneratie realisatiefase

Doel motorvoertuig-beweging	Type	Gemiddeld aantal voertuigen per dag	Gemiddeld aantal voertuigbewegingen per dag	Totaal motorvoertuigbewegingen
Personeel	Licht	3	6	780
Aan-/afvoer materiaal	Zwaar	1	2	260

Dit verkeer wordt via de Schaarsweg op de Vlessendijk ontsloten. Gezien de functie van deze weg als doorgaande weg in het buitengebied, gaat dit verkeer op deze weg direct op in het heersende verkeersbeeld. Conform de NSL-Monitoringstool is geen sprake van congestie.

Emissie stationair draaien

Tijdens de realisatiefase is er ook emissie afkomstig van het stationair draaien van motoren van vrachtverkeer tijdens het laden en lossen. Om de totale emissie van stationair gedraaide uren te berekenen wordt gebruik gemaakt van kencijfers in bijlage 1 van de BIJ12-publicatie ¹. In tabel 2.3 staat een totaaloverzicht van de emissie weergegeven, voor nadere uitwerking zie bijlage 2.

Tabel 2.3: Totale emissie stationair draaien

Fase	Emissie NOx (kg/j)	Emissie NH3 (kg/j)
Stationair draaien zwaar vrachtverkeer 2024	1,42	0,02
Totale emissie (kg/j)	1,42	0,02

Emissie materieelinzet

Voor de realisatiefase is materieelinzet noodzakelijk die een emissie van stikstof kent als gevolg van het gebruik van dieselmotoren. In onderstaande tabellen is het project onderverdeeld in fasen om een zo nauwkeurig mogelijk, maar ruime, inschatting van de inzet van het materiaal te maken. Hieronder in tabel 2.4 staat een totaaloverzicht van de depositie, voor nadere uitwerking per fase zie bijlage 2. De emissiewaarden in bijlage 2 zijn berekend aan de hand van inschatting en ervaring met soortgelijke projecten en de TNO gegevensset "Mobiele werktuigen – stage klasse emissiefactoren"², versie 13-01-2022. Met de invoering van de gegevens in Aerius is de hoogst gebruikte kW klasse aangehouden. Het rekenjaar dat is gehanteerd voor de ontwikkeling is 2024.

Tabel 2.4: Totale emissie

Fase	Emissie NOx (kg/j)	Emissie NH3 (kg/j)
Slooffase	2,2	0,1
Bouwrijp maken & funderingsfase	3,1	0,1
Ruw- en afbouw	3,4	0,1
Terrein afwerken	2,9	0,1
Totale emissie (kg/j)	11,6	0,4

¹ <https://www.bij12.nl/wp-content/uploads/2023/01/Instructie-gegevensinvoer-voor-AERIUS-Calculator-2022.pdf>

² <https://www.aerius.nl/nl/factsheets/mobiele-werktuigen-stage-klasse-emissiefactoren/13-01-2022>

2.3. Rekeninput vergund recht

Omdat in de beoogde situatie geen sprake is van een verhoogde depositie is dit aspect niet relevant.

3. Resultaten en conclusie

3.1. Rekenresultaat beoogde situatie gebruiksfase

Uit de rekenresultaten blijkt dat in de 'beoogde situatie, gebruiksfase' geen rekenresultaten hoger dan 0,00 mol/ha/j op omliggende Natura 2000-gebieden zijn berekend. Dat betekent dat het onderhavige project in de permanente gebruiksfase geen significant negatieve invloed uitoefent op de instandhoudingsdoelstellingen van omliggende Natura 2000-gebieden. Ten aanzien van de gebruiksfase zijn geen nadere stappen noodzakelijk. Het Aerius-rekenbestand is als bijlage meegeleverd.

3.2. Rekenresultaat beoogde situatie realisatiefase

Uit de rekenresultaten blijkt dat ook in de 'beoogde situatie, realisatiefase' geen rekenresultaten hoger dan 0,00 mol/ha/j op omliggende Natura 2000-gebieden zijn berekend. Dat betekent dat het onderhavige project ook in de tijdelijke realisatiefase geen significant negatieve invloed uitoefent op de instandhoudingsdoelstellingen van omliggende natura 2000-gebieden. Ten aanzien van de realisatiefase zijn geen nadere stappen noodzakelijk. Het Aerius-rekenbestand is als bijlage meegeleverd.

3.3. Conclusie

Uit de rekenresultaten van Aerius-calculator is gebleken dat als gevolg van onderhavig project zowel in de gebruiksfase als in de realisatiefase geen sprake is van stikstofdeposities op de omliggende Natura 2000-gebieden hoger dan 0,00 mol/ha/j. Stikstofemissie afkomstig van onderhavig project heeft geen significant negatieve gevolgen voor de instandhoudingsdoelstellingen van de betreffende Natura 2000-gebieden.

Het aspect stikstof in relatie tot Natura 2000 vormt geen belemmering voor de realisatie van het bouwplan en de verlening van de 'omgevingsvergunning, activiteit bouwen'. Daarnaast is geen (natuur)vergunning op grond van de Wet natuurbescherming noodzakelijk omdat geen sprake is van een depositie hoger dan 0,00 mol/ha/j.

Bijlagen

Bijlage 1: Algemeen

Bij nieuwe ontwikkelingen moet altijd een beoordeling worden gemaakt tussen de huidige c.q. bestaande situatie en de beoogde situatie. In het geval van stikstofberekeningen in relatie tot Natura 2000-gebieden wordt de onderstaande situatie berekend, deze situatie staat nader toegelicht in bijlage 1.

- Beoogde situatie:
 - gebruiksfase;
 - realisatiefase;
- Referentie situatie (ook wel vergund recht genoemd, deze berekening wordt uitsluitend uitgevoerd indien in de voorgaande berekeningen een hogere stikstofdepositie is berekend dan 0,00 mol/ha/j).

Hieronder volgt een nadere toelichting op de methodiek achter het berekenen van beoogde situatie en de referentie situatie. Dit is allemaal gedaan conform de Aerius handleidingen, de bijbehorende factsheets en de meest recente versie van instructie gegevensinvoer voor AERIUS-calculator³ van Bij12.

Beoogde situatie

In de eerste plaats dient een berekening te worden uitgevoerd van 'alle' stikstof emitterende activiteiten in de beoogde situatie 'gebruiksfase'. In de beoogde situatie is sprake van emissie van stikstof in de gebruiksfase (op het moment dat het gebouw in gebruik is genomen). Hierbij is onderscheid te maken tussen verkeersgeneratie en het feitelijke gebruik van bouwwerken en gronden. Als eerst zal de verkeersgeneratie toegelicht worden. Daarna zal de gebruiksfase worden toegelicht.

Verkeersgeneratie

Gedurende de gebruiksfase is er mogelijk sprake van stikstofdepositie afkomstig van voertuigbewegingen. De stikstofemissie wordt gebaseerd op de motorvoertuigbewegingen die door de functies en werkzaamheden in het projectgebied worden gegenereerd. Hierbij gaat het hoofdzakelijk om stikstofdioxiden omdat voertuigen een zeer geringe hoeveelheid ammoniak uitstoten. De verkeersgeneratie die gehanteerd wordt voor de berekeningen wordt gebaseerd op de CROW-publicatie 'Toekomstbestendig parkeren (381, december 2018)' met indien aanvullingen op basis van de gemeentelijke norm. De uitstoot van stikstof door de voertuigbewegingen wordt gedaan aan de hand van de Aerius-database. In deze database zijn emissiefactoren vastgelegd die in de Aerius-calculator worden gehanteerd. Voor de invoer van de verkeersgeneratie in de Aerius-calculator wordt de instructie gegevensinvoer voor AERIUS-calculator van Bij12 gehanteerd. Daarin staan de bepalingen voor onder andere de routing en de opname van verkeer in het heersende verkeersbeeld.

^[3] <https://www.bij12.nl/wp-content/uploads/2022/01/Instructie-gegevensinvoer-voor-AERIUS-Calculator-2021.pdf>

Gebruiksfase

Naast de verkeersgeneratie is er gedurende de gebruiksfase mogelijk stikstofdepositie afkomstig van bebouwing veroorzaakt de verbranding van gas voor bijvoorbeeld de verwarming van de gebouwen, het gebruik van het gasfornuis, etc. Voor standaard functies zoals wonen wordt de Aerius-database gebruikt om de stikstofdepositie te bepalen. Voor niet standaard functies, waar geen kencijfers voor zijn, wordt gebruik gemaakt van statische onderzoeken van onder andere de Nederlandse Organisatie voor toegepast-natuurwetenschappelijk onderzoek. Daarbij moet meegenomen worden dat conform de Elektriciteitswet en Gaswet nieuwbouwwoningen en nieuwbouw voor kleinverbruikers (met een aansluitcapaciteit tot 40 m³/uur) niet meer standaard aangesloten mogen worden op het aardgasnetwerk door de gasnetbeheerder. Woningen zijn derhalve in principe aardgas vrij. Grootverbruikers kunnen nog net als voorheen op het aardgasnet worden aangesloten. Gemeenten kunnen gebruik maken van een uitzondering op dit verbod door de aansluitplicht voor woningen en kleinverbruikers toch in stand te houden. Gedurende de gebruiksfase kan er mogelijk ook sprake zijn van ammoniak (NH₃) uitstoot bijvoorbeeld indien het project betrekking heeft op een veehouderij.

Realisatiefase

Naast de verkeersgeneratie is er gedurende de realisatiefase mogelijk stikstofdepositie afkomstig van verbrandingsmotoren van materieel dat tijdens de realisatiefase wordt ingezet. Voor de input van materieel wordt het TNO-rapport 2020 R11528 "Onderbouwing AERIUS emissiefactoren voor wegverkeer, mobiele werktuigen, binnenvaart en zeevaart" met bijbehorende TNO gegevensset "Mobiele werktuigen – stage klasse emissiefactoren"⁴, versie 13-01-2022 gehanteerd. Indien elektrisch materieel wordt gebruikt is logischerwijs geen sprake van de emissie van stikstof.

Referentie situatie

Voor de referentie situatie wordt er onderscheid gemaakt tussen projecten en plannen zoals gedefinieerd wordt in de Wet natuurbescherming.

Projecten

Initiatiefnemers dienen bij het realiseren van een project in bezit te zijn van een Natuurvergunning, indien er een toename is van stikstofdepositie op Natura 2000-gebieden (>0,00 mol/ha/j). Om een dergelijke vergunning te verlenen, bepaalt het rekenprogramma Aerius of het effect van het project op een Natura 2000-gebied niet een toename van stikstofdepositie hoger dan 0,00 mol/ha/jaar bevat. Bij projecten is de referentiesituatie de legale situatie (in de vorm van een natuurvergunning, toestemming voor de referentiedatum of toestemming in de zin van Art. 9.4, lid 8, Wnb), ongeacht of die feitelijk is gerealiseerd.

⁴ <https://www.aerius.nl/nl/factsheets/mobiele-werktuigen-stage-klasse-emissiefactoren/13-01-2022>

Salderen

Indien uit de berekening 'beoogde situatie' blijkt dat sprake is van een overschrijding wordt beoordeeld of intern gesaldeer kan worden. Hiervoor is het noodzakelijk om te beoordelen of de huidige functie beschouwd mag worden als 'vergund recht'. Daarbij wordt gekeken naar de emissie van stikstofoxiden (NO_x) en ammoniak (NH₃). Deze emissie kan afkomstig zijn van verkeersgeneratie, bebouwing en/of bedrijvigheid (denk aan ammoniakemissie van veehouderijen). Wanneer intern salderen geen optie is, kan gekeken worden naar extern salderen. Hierbij wordt stikstofemissie van derden aangewend om de emissies bij deze derde partij te laten afnemen en bij de beoogde ontwikkeling te laten toenemen. In zijn totaliteit dient de emissie te af te nemen (wat in ieder geval wordt bereikt doordat bij externe saldering 30% wordt afgeroomd).

Bijlage 2: Stikstofgegevensinvoer

Sloopfase											
Machine type	Werkzaamheden	Stageklasse	Bouwjaar	Vermogen (kW)	Draaiuren	Liters brandstof	Liters AdBlue	Belasting type	motor-efficiënte	Gemiddelde belasting	Groep
sloopkraan	slopen bebouwing	Stage-IV - kW 75-560	2016	200	12	244	15	Hydrauliek - wisselende inzet	0,9415	37%	D
graafmachine	slopen bebouwing	Stage-IV - kW 75-560	2016	100	12	125	8	Hydrauliek - wisselende inzet	0,9415	37%	D
					24	369	22				

Bouwrijp maken & funderingsfase											
Machine type	Werkzaamheden	Stageklasse	Bouwjaar	Vermogen (kW)	Draaiuren	Liters brandstof	Liters AdBlue	Belasting type	motor-efficiënte	Gemiddelde belasting	Groep
graafmachine	egaliseren terrein	Stage-IV - kW 75-560	2016	100	12	125	8	Hydrauliek - wisselende inzet	0,9415	37%	D
graafmachine	graven bouwput	Stage-IV - kW 75-560	2016	100	12	125	8	Hydrauliek - wisselende inzet	0,9415	37%	D
betonstorter	fundering storten	Stage-IV - kW 75-560	2016	200	8	134	8	Transmissie - wisselende inzet	0,9415	30%	D
betonmixer	tijdens het storten	Stage-IV - kW 75-560	2016	200	8	134	8	Transmissie - wisselende inzet	0,9415	30%	D
					40	519	31				

Ruw- en afbouw											
Machine type	Werkzaamheden	Stageklasse	Bouwjaar	Vermogen (kW)	Draaiuren	Liters brandstof	Liters AdBlue	Belasting type	motor-efficiënte	Gemiddelde belasting	Groep
hijskraan	hijsen onderdelen	Stage-IV - kW 75-560	2016	150	24	369	22	Hydrauliek - wisselende inzet	0,9415	37%	D
hijskraan	hijsen dakdelen	Stage-IV - kW 75-560	2016	150	24	369	22	Hydrauliek - wisselende inzet	0,9415	37%	D
betonmixer	tijdens het storten	Stage-IV - kW 75-560	2016	200	8	134	8	Transmissie - wisselende inzet	0,9415	30%	D
cementdekvloermixer	afstorten vloeren	Stage-IV - kW 56-75	2016	60	8	53	3	Vaste as - wisselende inzet	0,9415	38%	D
					64	925	56				

Terrein afwerken											
Machine type	Werkzaamheden	Stageklasse	Bouwjaar	Vermogen (kW)	Draaiuren	Liters brandstof	Liters AdBlue	Belasting type	motor-efficiënte	Gemiddelde belasting	Groep
graafmachine	afwerken terrein	Stage-IV - kW 75-560	2016	100	16	167	10	Hydrauliek - wisselende inzet	0,9415	37%	D
manitou_knikmops_verreiker	aanleg afwerking	Stage-IV - kW 56-75	2016	60	16	104	6	Hydrauliek - wisselende inzet	0,9415	37%	D
trilplaten_stampers	aanstampen afwerking	Stage-IV - kW 0-56	2016	40	8	36	0	Hydrauliek - wisselende inzet	0,9415	37%	A
					40	306	16				

Stationair draaien vrachtwagens							
Machine type	Werzaamheden	Invoerjaar	Draaiuren	Waarde stationair NOx (g/uur)	Waarde stationair NH3 (g/uur)	Totale uitstoot NOx stationair (kg)	Totale uitstoot NH3 stationair (kg)
vrachtwagens	Laden en lossen	2024	20	71,0018	0,9054	1,420036	0,018108

Motorvoertuigbewegingen realisatiefase				
Duur realisatiefase in maanden				6
	Voertuigen per dag	Bewegingen per dag	Per maand	Gehele realisatiefase
Licht	3	6	130	780
Middel	0	0	0	0
Zwaar	1	2	43	260

Bijlage 3: Aeries-rekenbestand, gebruiksfase

Projectberekening

Dit document geeft een overzicht van de invoer en rekenresultaten van een Projectberekening met AERIUS Calculator. De berekening is uitgevoerd binnen stikstofgevoelige Natura 2000-gebieden, op rekenpunten die overlappen met habitattypen en/of leefgebieden die aangewezen zijn in het kader van de Wet natuurbescherming, gekoppeld aan een aangewezen soort, of nog onbekend maar mogelijk wel relevant, en waar tevens sprake is van een overbelaste of bijna overbelaste situatie voor stikstof.



- [Overzicht](#)
- [Samenvatting situaties](#)
- [Resultaten](#)
- [Detailgegevens per emissiebron](#)

*Deze PDF is een digitaal bestand dat weer in te lezen is in AERIUS. Meer toelichting over deze PDF kunt u vinden in een bijbehorende leeswijzer. Deze leeswijzer en overige documentatie is te raadplegen via:
www.aerius.nl/handleidingen-en-leeswijzers*



Contactgegevens

Rechtspersoon
Inrichtingslocatie

Lycens B.V.
Schaarsweg 12,
8112 PT Nieuw Heeten

Activiteit

Omschrijving
Toelichting

Herontwikkeling Schaarsweg 12, Nieuw Heeten
Stikstofdepositieberekening

Berekening

AERIUS kenmerk
Datum berekening
Rekenconfiguratie

RTd3JfeiYcCc
09 november 2023, 00:56
Wnb-rekengrid

Totale emissie

Gebruiksfase - Beoogd

Rekenjaar	Emissie NH ₃	Emissie NO _x
2025	0,1 kg/j	1,2 kg/j

Resultaten

Gebruiksfase - Beoogd
Gekarteerd oppervlak met toename (ha)
Gekarteerd oppervlak met afname (ha)
Grootste toename
Grootste afname

Hoogste bijdrage	Hexagon	Gebied
-		
-		
-		
-		
-		



Gebruiksfasen (Beoogd), rekenjaar 2025

Emissiebronnen

Emissie NH₃

Emissie NO_x

 Verkeersnetwerk

0,1 kg/j

1,2 kg/j

Hoogste af- en toename op (bijna) overbelaste stikstofgevoelige Natura 2000 gebieden.

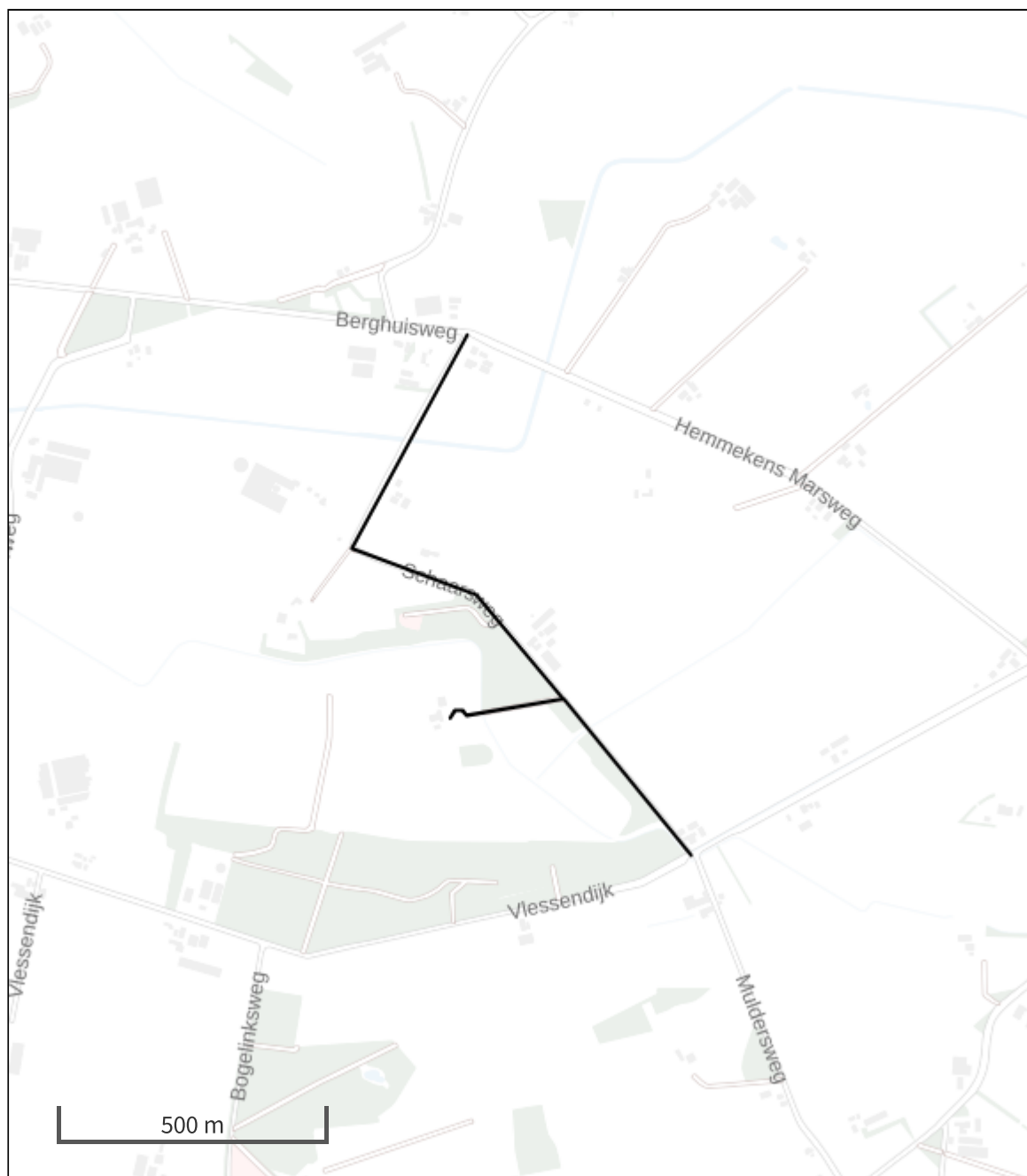

- | | |
|--|--|
|  Habitrichtlijn |  Grootste toename (projectberekening) |
|  Vogelrichtlijn |  Grootste afname (projectberekening) |
|  Vogelrichtlijn, Habitrichtlijn |  Hoogste totaal (achtergrond + projectberekening) |
|  Niet bepaald | |

De letters bij de bronlabels op de kaart geven bij welke type situaties de bronnen horen: beoogde situatie (B), referentiesituatie (R) en/of salderingssituatie (S).

Resultaten stikstofgevoelige Natura 2000 gebieden situatie "Gebruiksfase " (Beoogd) incl. saldering e/o referentie

	Berekend (ha gekarteerd)	Hoogste totale depositie (mol N/ha/jr)	Met toename (ha gekarteerd)	Grootste toename (mol N/ha/jr)	Met afname (ha gekarteerd)	Grootste afname (mol N/ha/jr)
Totaal	-	-	-	-	-	-

Gebruiksfase , Rekenjaar 2025

1 Wegverkeer | Weg

Naam	Verkeersgeneratie noord	Links	Rechts	NO _x	0,8 kg/j
Locatie	X:218031,91 Y:480640,46	Type scherm	-	NO ₂	0,2 kg/j
Lengte	1.197,05 m	Hoogte	-	NH ₃	78,4 g/j
Wegtype	Buitenweg	Afstand tot de weg	-		
Rijrichting	Beide richtingen				
Tunnelfactor	1				
Type hoogteligging	Normaal				
Weghoogte t.o.v. maaiveld	0 m				
Verkeer	Max. snelheid	Aantal voertuigbewegingen		In file	
Licht verkeer	Voorgeschreven factoren	10,5 /etmaal		0,0 %	
Middelzwaar vrachtverkeer	Voorgeschreven factoren	0,0 /etmaal		0,0 %	
Zwaar vrachtverkeer	Voorgeschreven factoren	0,0 /etmaal		0,0 %	
Busverkeer	Voorgeschreven factoren	0,0 /etmaal		0,0 %	

2 Wegverkeer | Weg

Naam	Verkeersgeneratie zuid	Links	Rechts	NO _x	0,4 kg/j
Locatie	X:218351,17 Y:480345,4	Type scherm	-	NO ₂	85,7 g/j
Lengte	612,36 m	Hoogte	-	NH ₃	40,1 g/j
Wegtype	Buitenweg	Afstand tot de weg	-		
Rijrichting	Beide richtingen				
Tunnelfactor	1				
Type hoogteligging	Normaal				
Weghoogte t.o.v. maaiveld	0 m				
Verkeer	Max. snelheid	Aantal voertuigbewegingen		In file	
Licht verkeer	Voorgeschreven factoren	10,5 /etmaal		0,0 %	
Middelzwaar vrachtverkeer	Voorgeschreven factoren	0,0 /etmaal		0,0 %	
Zwaar vrachtverkeer	Voorgeschreven factoren	0,0 /etmaal		0,0 %	
Busverkeer	Voorgeschreven factoren	0,0 /etmaal		0,0 %	

Disclaimer

Hoewel verstrekte gegevens kunnen dienen ter onderbouwing van een vergunningaanvraag, kunnen er geen rechten aan worden ontleend. De eigenaar van AERIUS aanvaardt geen aansprakelijkheid voor de inhoud van de door de gebruiker aangeboden informatie. Bovenstaande gegevens zijn enkel bruikbaar tot er een nieuwe versie van AERIUS beschikbaar is. AERIUS is een geregistreerd handelsmerk in Europa. Alle rechten die niet expliciet worden verleend, zijn voorbehouden.

Rekenbasis

Deze berekening is tot stand gekomen op basis van

AERIUS versie 2023.0.1_20231106_3125d8b3c1

Database versie 2023.0.1_3125d8b3c1_calculator_nl_stable

Voor meer informatie over de gebruikte methodiek en data zie:

<https://www.aerius.nl/>

Bijlage 4: Aerijs-rekenbestand, realisatiefase

Projectberekening

Dit document geeft een overzicht van de invoer en rekenresultaten van een Projectberekening met AERIUS Calculator. De berekening is uitgevoerd binnen stikstofgevoelige Natura 2000-gebieden, op rekenpunten die overlappen met habitattypen en/of leefgebieden die aangewezen zijn in het kader van de Wet natuurbescherming, gekoppeld aan een aangewezen soort, of nog onbekend maar mogelijk wel relevant, en waar tevens sprake is van een overbelaste of bijna overbelaste situatie voor stikstof.



- [Overzicht](#)
- [Samenvatting situaties](#)
- [Resultaten](#)
- [Detailgegevens per emissiebron](#)

*Deze PDF is een digitaal bestand dat weer in te lezen is in AERIUS. Meer toelichting over deze PDF kunt u vinden in een bijbehorende leeswijzer. Deze leeswijzer en overige documentatie is te raadplegen via:
www.aerius.nl/handleidingen-en-leeswijzers*



Contactgegevens

Rechtspersoon
Inrichtingslocatie

Lycens BV
Schaarsweg 12,
8112 PT Nieuw Heeten

Activiteit

Omschrijving
Toelichting

Herontwikkeling Schaarsweg 12, Nieuw Heeten
Stikstofdepositieberekening

Berekening

AERIUS kenmerk
Datum berekening
Rekenconfiguratie

RTBb7ZZhp9K1
09 november 2023, 11:50
Wnb-rekengrid

Totale emissie

Realisatiefase - Beoogd

Rekenjaar	Emissie NH ₃	Emissie NO _x
2024	0,5 kg/j	15,3 kg/j

Resultaten

Realisatiefase - Beoogd
Gekarteerd oppervlak met toename (ha)
Gekarteerd oppervlak met afname (ha)
Grootste toename
Grootste afname

Hoogste bijdrage	Hexagon	Gebied
-		
-		
-		
-		
-		

Realisatiefase (Beoogd), rekenjaar 2024

Emissiebronnen

	Emissie NH ₃	Emissie NO _x
1 Mobiele werktuigen Bouw, Industrie en Delfstoffenwinning Materieel	0,5 kg/j	13,3 kg/j
2 Anders... Anders... Stationair draaien vrachtwagens	18,1 g/j	1,4 kg/j
 Verkeersnetwerk	22,7 g/j	0,6 kg/j

Hoogste af- en toename op (bijna) overbelaste stikstofgevoelige Natura 2000 gebieden.



- | | |
|---|--|
|  Habitatrictlijn |  Grootste toename (projectberekening) |
|  Vogelrichtlijn |  Grootste afname (projectberekening) |
|  Vogelrichtlijn, Habitatrictlijn |  Hoogste totaal (achtergrond + projectberekening) |
|  Niet bepaald | |

De letters bij de bronlabels op de kaart geven bij welke type situaties de bronnen horen: beoogde situatie (B), referentiesituatie (R) en/of salderingssituatie (S).

Resultaten stikstofgevoelige Natura 2000 gebieden situatie "Realisatiefase" (Beoogd) incl. saldering e/o referentie

	Berekend (ha gekarteerd)	Hoogste totale depositie (mol N/ha/jr)	Met toename (ha gekarteerd)	Grootste toename (mol N/ha/jr)	Met afname (ha gekarteerd)	Grootste afname (mol N/ha/jr)
Totaal	-	-	-	-	-	-

Realisatiefase, Rekenjaar 2024

1 Mobiele werktuigen | Bouw, Industrie en Delfstoffenwinning

Naam	Materieel	NO _x	13,3 kg/j
Locatie	X:218072,39 Y:480396,89	NH ₃	0,5 kg/j
Oppervlakte	0,47 ha		

Naam	Stageklasse	Brandstof- verbruik	Draaiuren	AdBlue verbruik	Stof	Emissie
Sloopfase	Stage-IV, 2014-2018, 75-560 kW, diesel, SCR: ja	369 l/j	24 u/j	22 l/j	NO _x	2,2 kg/j
					NH ₃	88,6 g/j
Bouwrijp maken & funderingsfase	Stage-IV, 2014-2018, 75-560 kW, diesel, SCR: ja	519 l/j	40 u/j	31 l/j	NO _x	3,1 kg/j
					NH ₃	0,1 kg/j
Ruw- en afbouw	Stage-IV, 2014-2018, 75-560 kW, diesel, SCR: ja	925 l/j	64 u/j	56 l/j	NO _x	5,1 kg/j
					NH ₃	0,2 kg/j
Terrein afwerken	Stage-IV, 2014-2018, 75-560 kW, diesel, SCR: ja	306 l/j	40 u/j	16 l/j	NO _x	2,9 kg/j
					NH ₃	73,4 g/j

2 Anders... | Anders...

Naam	Stationair draaien vrachtwagens	Uittreedhoogte	<u>0,0 m</u>	NO _x	1,4 kg/j
		Warmteinhoud	<u>0,000 MW</u>	NH ₃	18,1 g/j
Locatie	X:218072,79 Y:480397,45	Spreiding	0 m		
Oppervlakte	0,48 ha				
Wijze van ventilatie	Niet geforceerd				
Temporele variatie	<u>Continue Emissie</u>				

3 Wegverkeer | Weg

Naam	Wegverkeer	Links	Rechts	NO _x	0,6 kg/j
Locatie	X:218356,41 Y:480339,11	Type scherm	-	NO ₂	0,2 kg/j
Lengte	593,65 m	Hoogte	-	NH ₃	22,7 g/j
Wegtype	Buitenweg	Afstand tot de weg	-		
Rijrichting	Beide richtingen				
Tunnelfactor	1				
Type hoogteligging	Normaal				
Weghoogte t.o.v. maaiveld	0 m				

Verkeer	Max. snelheid	Aantal voertuigbewegingen	In file
Licht verkeer	Voorgescreven factoren	780,0 /jaar	0,0 %
Middelzwaar vrachtverkeer	Voorgescreven factoren	0,0 /jaar	0,0 %
Zwaar vrachtverkeer	Voorgescreven factoren	260,0 /jaar	0,0 %
Busverkeer	Voorgescreven factoren	0,0 /jaar	0,0 %



Disclaimer

Hoewel verstrekte gegevens kunnen dienen ter onderbouwing van een vergunningaanvraag, kunnen er geen rechten aan worden ontleend. De eigenaar van AERIUS aanvaardt geen aansprakelijkheid voor de inhoud van de door de gebruiker aangeboden informatie. Bovenstaande gegevens zijn enkel bruikbaar tot er een nieuwe versie van AERIUS beschikbaar is. AERIUS is een geregistreerd handelsmerk in Europa. Alle rechten die niet expliciet worden verleend, zijn voorbehouden.

Rekenbasis

Deze berekening is tot stand gekomen op basis van

AERIUS versie 2023.0.1_20231106_3125d8b3c1

Database versie 2023.0.1_3125d8b3c1_calculator_nl_stable

Voor meer informatie over de gebruikte methodiek en data zie:

<https://www.aerius.nl/>