



adviseurs in
ruimtelijke
ontwikkeling

Quick scan natuur

Raalte, Bredenhorst

Oude Wolbers-Timmerhuis Projecten

Datum: 17 oktober 2023

Projectnummer: 180436.01

INHOUD

1	Inleiding	3
1.1	Aanleiding	3
1.2	Plangebied	3
2	Wettelijk kader	7
2.1	Gebiedsbescherming	7
2.2	Soortenbescherming	8
2.3	Bescherming houtopstanden	8
3	Onderzoeksmethode	9
3.1	Deskundigheid	9
3.2	Definitie product	9
3.3	Werkwijze	9
4	Aanwezigheid beschermde gebieden en soorten	11
4.1	Ligging beschermde gebieden	11
4.2	Aanwezigheid beschermde soorten	12
4.3	Aanwezigheid houtopstanden	23
5	Effectbeoordeling en advies vervolgtraject	25
5.1	Mogelijke effecten op beschermde gebieden	25
5.2	Mogelijke effecten op beschermde soorten	25
5.3	Mogelijke effecten op beschermde houtopstanden	28
6	Conclusie	29
6.1	Gebiedsbescherming	29
6.2	Soortenbescherming	29
6.3	Bescherming houtopstanden	30
6.4	Vervolgstappen	30

Geraadpleegde bronnen

Bijlage 1. Wettelijk kader

1 Inleiding

1.1 Aanleiding

Langs de Burgemeester Zuidwijklaan te Raalte bevindt zich een open stuk grasveld en een kleine houtopstand. Deze locatie is onderdeel van de Sallandse Poort. De initiatiefnemer is voornemens om op deze locaties woningbouw en zorgappartementen te realiseren. Verder wil de initiatiefnemer een bestaande grondwal doortrekken. Het aanwezige groen en een bestaand bosje wordt hiervoor verwijderd en het bestemmingsplan zal aangepast moeten worden.

Voor de vaststelling van een nieuw bestemmingsplan is het noodzakelijk dat de haalbaarheid ervan wordt aangetoond. Er dient daarom vanuit de ecologie onderzocht te worden of met de ruimtelijke ontwikkelingen die het plan toestaat sprake is van overtreding van de geldende natuurwet- en regelgeving. Voorliggende rapportage zet door middel van een quick scan natuur uiteen of met de ruimtelijke ontwikkeling mogelijk sprake kan zijn van het verstoren van beschermde natuurgebieden en beschermde soorten en of nader onderzoek hiernaar noodzakelijk is.

1.2 Plangebied

1.2.1 *Huidige situatie*

Het plangebied bevindt zich aan de rand van Raalte (gemeente Raalte, provincie Overijssel). De omgeving van Raalte kenmerkt zich door agrarische gronden. In de nabijheid ligt natuurgebied Boetelerveld.

De directe omgeving van het plangebied kenmerkt zich voornamelijk door de aanwezigheid van grote wegen. Ten zuiden van het plangebied bevindt zich de provinciale weg de N348 en ten westen bevindt zich direct de Burgemeester Zuidwijklaan. Achter de Burgemeester van Zuidwijklaan bevindt zich een nieuwbouw woonwijk. Ten noordwesten zijn een aantal bedrijfspanden aanwezig en ten zuiden bevinden zich agrarische gronden, de N35 en een grondwal. Navolgende afbeeldingen geven de globale ligging van het plangebied weer.



Topografische kaart met de globale ligging van het plangebied (rood omkaderd). Bron: PDOK.



Luchtfoto met de globale ligging van het plangebied (rood omkaderd). Bron: PDOK.

Op 7 juni 2023 is een veldbezoek uitgevoerd. Het plangebied bestaat grotendeels uit een grasveld. Ten noorden van het plangebied bevindt zich een afwateringssloot met daaromheen een haag van wilgen. Ten oosten, langs de Burgemeester Zuidwijklaan is een bomenrij aanwezig. Verder bevinden zich twee kleine houtopstanden in het

zuiden en westen van het plangebied. Navolgende afbeeldingen geven een impressie van het plangebied ten tijde van het veldbezoek.



Aanzicht noordoostelijke hoek plangebied;



Aanzicht zuidoostelijke hoek plangebied;



Aanzicht zuidwestelijke hoek plangebied;



Aanzicht aanwezige bosjes in het plangebied

1.2.2 Toekomstige situatie

In de toekomstige situatie zullen woningen en zorginstellingen in het plangebied zijn gerealiseerd. Voor de woningen en zorginstellingen hoeft er geen bebouwing gesloopt te worden. Wel wordt enig groen verwijderd, namelijk het struweel en de watergang ten noordwesten. De bomenrij in het oosten van het plangebied langs de Burgemeester Zuidwijklaan blijft behouden. Ook zal in de toekomstige situatie een grondwal in het zuiden van het plangebied gerealiseerd worden. De kleine houtopstand in het zuidwesten van het plangebied hoeft hiervoor niet te worden gekapt gezien de grondwal er vlak langs komt te liggen. Onderstaande afbeelding geeft een toekomstschets weer.



Inrichtingsplan Bredenhorst (bron: SAB).



De beoogde locatie van de grondwal. De grondwal zal direct ten noorden van het aanwezige bosje komen te liggen.

2 Wettelijk kader

Hieronder staat een samenvatting van het wettelijk kader. Een uitgebreide beschrijving staat in bijlage 1.

2.1 Gebiedsbescherming

2.1.1 *Natura 2000-gebieden en bijzondere nationale natuurgebieden*

Op grond van de Wet natuurbescherming kunnen natuurgebieden of andere gebieden die belangrijk zijn voor flora en fauna, door de Minister worden aangewezen ter uitvoering van de Vogelrichtlijn- en/of Habitatrichtlijn, de zogeheten Natura 2000-gebieden. Ook kan de Minister op grond van deze wet in enkele specifieke gevallen bijzondere nationale natuurgebieden aanwijzen.

Bij de aanwijzing van een Natura 2000-gebied worden voor het gebied instandhoudingsdoelstellingen voor te beschermen soorten en/ of habitats vastgesteld. Het is verboden om zonder vergunning een project te realiseren dat significant negatieve gevolgen kan hebben voor een Natura 2000-gebied. Als een plan of project mogelijk negatieve gevolgen kan hebben voor een Natura 2000-gebied, vindt eerst een globale toetsing plaats, de voortoets. Als uit de voortoets blijkt dat er zeker geen negatieve gevolgen zijn, dan kan het betreffende plan worden vastgesteld, of geldt in het geval van een project geen vergunningplicht. Als de kans op significante gevolgen niet kan worden uitgesloten dan moet, conform artikel 2.8 van de Wet natuurbescherming een passende beoordeling worden gemaakt.

2.1.2 *Natuurnetwerk Nederland*

De Wet natuurbescherming draagt Gedeputeerde Staten op, om in hun provincie te zorgen voor een landelijk ecologisch netwerk, genaamd Natuurnetwerk Nederland. Voor dit netwerk geldt, op basis van het Besluit algemene regels ruimtelijke ordening (het Barro), een 'nee, tenzij'-beschermingsregime. Het bestemmingsplan, of een omgevingsvergunning waarmee van het bestemmingsplan wordt afgeweken, maakt geen ontwikkelingen mogelijk die kunnen leiden tot een significante vermindering van de oppervlakte, kwaliteit of samenhang van de aanwezige natuur, of tot een significante aantasting van de wezenlijke kenmerken en waarden van deze gebieden, *tenzij* er sprake is van groot openbaar belang, er geen reële alternatieven zijn, negatieve effecten zoveel mogelijk worden beperkt en overblijvende negatieve effecten worden gecompenseerd. Provincies dienen deze bescherming te regelen bij provinciale verordening. Daarnaast kunnen provincies bij provinciale verordening andere gebieden met bijzondere natuurwaarden beschermen, genaamd bijzondere provinciale natuurgebieden en bijzondere provinciale landschappen.

Binnen het Natuurnetwerk Nederland in Overijssel liggen natuurgebieden die vanwege de hoge natuurwaarden (inter-)nationale bescherming genieten, waaronder de Nationale Parken en een groot deel van de Natura 2000-gebieden. Naast de bestaande natuurgebieden bestaat het NNN in Overijssel deels uit gebieden die nog omgevormd zullen worden tot natuur.

Naast het NNN is in Overijssel ook sprake van de Zone Ondernemen met Natuur en Water (ONW). Binnen deze zone geldt een 'ja, mits'-benadering. Hier zijn ontwikkelingsmogelijkheden voor bestaande en nieuwe functies, mits er wordt bijgedragen aan ruimtelijke kwaliteit.

2.2 Soortenbescherming

De bescherming van dier- en plantensoorten is geregeld in de Wet natuurbescherming. Voor een aantal soorten is door middel van verboden een beschermingsregime opgenomen. Er is een apart beschermingsregime voor Vogelrichtlijnsoorten, voor Habitatrichtlijnsoorten en voor andere soorten. Naast de beschermde plant- en diersoorten geldt voor al de in het wild levende soorten ook een zorgplicht. Iedereen dient voldoende zorg in acht te nemen voor deze soorten en hun directe leefomgeving. Dit houdt onder meer in dat men negatieve gevolgen voor aanwezige soorten zoveel mogelijk beperkt door het nemen van alle maatregelen die redelijkerwijs kunnen worden verwacht.

Provinciale Staten kunnen in een verordening een vrijstelling verlenen van de verboden van de wet. De provincie Overijssel heeft besloten voor een aantal algemeen voorkomende zoogdiersoorten en amfibieën een vrijstelling te verlenen, voor handelingen die men verricht in het kader van ruimtelijke inrichting en ontwikkeling en voor handelingen in het kader van bestendig beheer en onderhoud. Het betreft de soorten aardmuis, bosmuis, dwergmuis, dwergspitsmuis, gewone bosspitsmuis, haas, huisspitsmuis, konijn, ondergrondse woelmuis, ree, rosse woelmuis, tweekleurige bosspitsmuis, veldmuis, vos, woelrat, bruine kikker, gewone pad, kleine watersalamander, meerkikker en middelste groene kikker.

Daarnaast zijn de verboden niet van toepassing op handelingen die men uitvoert in het kader van ruimtelijke inrichting of ontwikkeling of bestendig beheer en onderhoud, wanneer men die handelingen uitvoert conform een goedgekeurde gedragscode. Tot slot kunnen Gedeputeerde Staten, wanneer er geen andere bevredigende oplossing bestaat, onder bepaalde voorwaarde een ontheffing verlenen van de verboden.

2.3 Bescherming houtopstanden

Het is verboden houtopstanden geheel of gedeeltelijk te vellen of te doen vellen, zonder voorafgaande melding bij de provincie. Een houtopstand is hierbij gedefinieerd als een eenheid van bomen of struiken met een oppervlakte van ten minste 1.000 vierkante meter of een rijbeplanting die meer dan 20 bomen omvat. De wet schrijft verder voor dat wanneer een houtopstand geheel of gedeeltelijk is geveld, de grond binnen drie jaar moet worden herbeplant.

Bovenstaande bescherming geldt niet voor alle houtopstanden. De regels zijn onder meer niet van toepassing op houtopstanden op erven of in tuinen en op houtopstanden binnen de, bij besluit van de gemeenteraad, vastgelegde grenzen van de bebouwde kom. Ook voor het dunnen van een houtopstand gelden de regels niet.

3 Onderzoeksmethode

3.1 Deskundigheid

Kwaliteit van het ecologisch onderzoek en het geleverde product staan bij SAB hoog in het vaandel. Mede daarom zijn wij aangesloten bij het Netwerk Groene Bureaus (NGB); de brancheorganisatie voor groene adviesbureaus. Om aan onze standaard te voldoen, wordt ecologisch onderzoek enkel uitgevoerd door deskundigen. Onder een ecologisch deskundige verstaan we iemand met aantoonbare ervaring en kennis op het gebied van de ecologie van de betreffende soorten. Onze deskundigen voldoen aan de eisen van een ecologisch deskundige zoals de Rijksdienst voor Ondernemend Nederland die stelt. Ecologen in opleiding tot deskundige werken altijd onder begeleiding van een deskundige.

3.2 Definitie product

Het product wat in deze rapportage geleverd wordt is een “quick scan natuur”. Dit bestaat uit een “quickscan soorten” conform de begrippenlijst van het Netwerk Groene Bureaus (NGB 2020), aangevuld met verkennende analyse op het gebied van gebiedsbescherming (Natura 2000-gebieden en Natuurnetwerk Nederland) en een verkennende analyse op het gebied van houtopstanden.

3.3 Werkwijze

Voor het onderzoek werd een bureaustudie uitgevoerd en werd een veldbezoek aan de locatie gebracht. Als eerste werd voor het onderzoek, op basis van informatie van de opdrachtgever, het plangebied in beeld gebracht en werden de toekomstige ontwikkelingen beschreven. Vervolgens werd onderzocht welke beschermde plant- en diersoorten in de omgeving van het plangebied zijn te verwachten. Hiervoor werd de Nationale Databank Flora en Fauna (NDFF) geraadpleegd op 6 juni 2023, waarbij waarnemingen van de afgelopen 10 jaar werden opgevraagd. Aanvullend hierbij is gebruik gemaakt van andere bronnen, als websites en verspreidingsatlassen. Bij deze bureaustudie werd ook de ligging van het plangebied ten opzichte van Natura 2000-gebieden en gebieden die via de provinciale verordening zijn beschermd onderzocht. Hiervoor werd onder meer informatie van de website van de provincie geraadpleegd. Ten slotte werd nagegaan of beschermde houtopstanden in het plangebied aanwezig zijn.

Vervolgens werd een veldbezoek aan het plangebied en de directe omgeving ervan gebracht. Dit bezoek vond plaats op 7 juni 2023, bij droog, windstil onbewolkt weer en een temperatuur van circa 16 graden Celsius. Doel van deze veldverkenning was om een indruk te krijgen van de habitats ter plaatse en om de geschiktheid van het plangebied voor de verschillende soortgroepen te beoordelen. Het veldbezoek heeft niet de status van een volledige veldinventarisatie. Het eenmalige veldbezoek geeft een globaal beeld van aanwezige soorten en habitats op basis van een momentopname.

Met de gegevens uit de bureaustudie en het veldbezoek is vervolgens een inschatting gemaakt van de mogelijke effecten op beschermde soorten, beschermde gebieden en beschermde houtopstanden. Op basis van deze inschatting is een advies opgesteld met aanbevelingen voor vervolgstappen. Nadat het eerste conceptrapport gereed was, is dit beoordeeld op inhoud en vorm door een deskundig collega. Het commentaar is vervolgens besproken en verwerkt, om zo tot een eensluidend advies te komen.

4 Aanwezigheid beschermde gebieden en soorten

In dit hoofdstuk beschrijven wij de ligging van het plangebied ten opzichte van beschermde gebieden en beschrijven we de kans op de aanwezigheid van beschermde soorten. In het volgende hoofdstuk volgt een beoordeling van de mogelijke effecten op beschermde gebieden en beschermde soorten ten gevolge van de ontwikkeling.

4.1 Ligging beschermde gebieden

4.1.1 Ligging Natura 2000-gebied

Het plangebied ligt niet in een gebied dat in het kader van de Wet natuurbescherming is aangewezen (zie navolgende afbeelding). Wel liggen Natura 2000-gebieden “Boetelerveld” en “Sallandse heuvelrug” in de omgeving van het plangebied. Deze liggen 3,5 en 8,6 kilometer van het plangebied verwijderd.

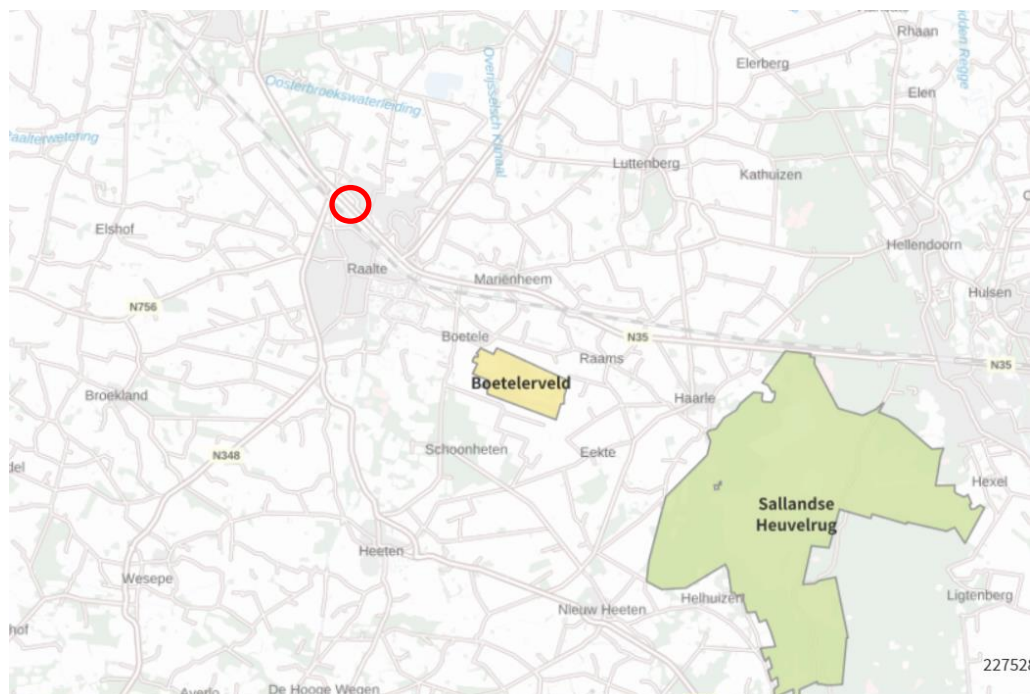

Globale ligging van het plangebied (rood omkaderd) ten opzichte van Natura 2000-gebieden.
Bron: AERIUS.

4.1.2 Ligging Natuurnetwerk Nederland

Het plangebied ligt niet binnen Natuurnetwerk Nederland (zie navolgende afbeelding). Het dichtstbijzijnde gedeelte van het Natuurnetwerk bevindt zich op ongeveer 2 kilometer ten noorden van het plangebied en betreft een gedeelte van het Natuurnetwerk. De dichtstbijzijnde Zone Ondernemen bevindt zich op ongeveer 2,2 kilometer ten noorden van het plangebied. Er zijn geen rustgebieden voor winterganzen of weidevogelgebieden in de directe omgeving aanwezig.

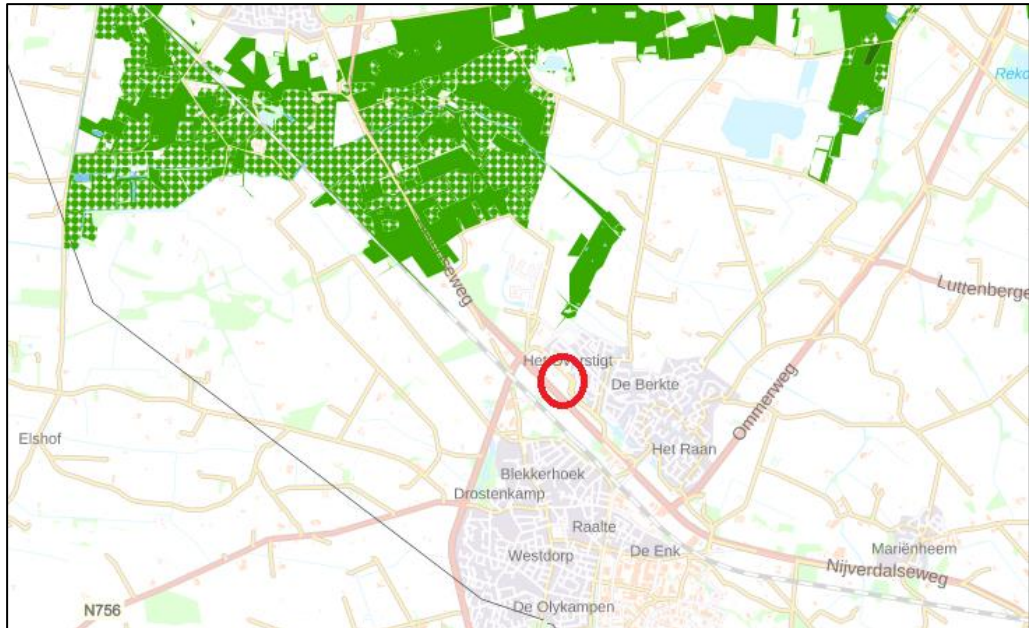

Globale ligging van het plangebied (rood omcirkeld) ten opzichte van Natuurnetwerk Nederland (donkergroen) en Zone Ondernemen (groen met wit gestippeld). Bron: Provincie Overijssel.

4.2 Aanwezigheid beschermde soorten

4.2.1 Zorgplicht, voor alle in het wild levende dieren en planten

In het plangebied is groen aanwezig. Het plangebied vormt daarmee geschikt leefgebied voor in het wild levende planten en dieren.

4.2.2 Vogelrichtlijnsoorten

4.2.2.1 Vogelsoorten met niet-jaarrond beschermde nesten

Tijdens het veldbezoek zijn in het plangebied soorten met niet jaarrond beschermde nesten aangetroffen als kauw, houtduif en merel. Dergelijke soorten kunnen mogelijk in het plangebied tot broeden komen.

4.2.2.2 Vogelsoorten met jaarrond beschermde nesten

Naast de reguliere bescherming in het broedseizoen zijn er verschillende vogelsoorten van wie de nesten jaarrond worden beschermd. Deze jaarrond beschermde status is vanwege verschillende redenen. Zo zijn er soorten die het hele jaar gebruik maken van het nest. Daarnaast zijn er koloniebroeders die elk broedseizoen op dezelfde plaats broeden en daarin zeer honkvast zijn. Ook zijn er soorten die jaar in jaar uit gebruik maken van hetzelfde nest en die nauwelijks in staat zijn zelf een nest te maken. Hieronder wordt in meer detail beschreven of en in welke mate het gebied geschikt kan zijn voor de betreffende soorten.

Roofvogels en ransuil

Roofvogels als buizerd, boomvalk, havik of sperwer nestelen in bomen of boomgroepen en gebruiken vaak oude kraaien- of eksternesten als nestplaats. In het zuiden en westen van plangebied bevinden zich een aantal hoge bomen in boomgroepen. Deze bomen werden gecontroleerd op de aanwezigheid van dergelijke

nesten. Bij deze bomen werden geen nesten gevonden die van een roofvogel of van de ransuil zouden kunnen zijn. Ook werden onder de bomen geen uitwerpselen, braakballen of prooiresten gevonden die duiden op de aanwezigheid van een nestplaats. De aanwezigheid van deze nesten is daarom niet te verwachten.

Overige vogelsoorten

Andere vogelsoorten waarvan het nest jaarrond is beschermd, nestelen in gebouwen (huismus en gierzwaluw), nestelen op hoge gebouwen (slechtvalk), op richels van bergen of steengroeven en soms op oude roofvogelnesten (oehoe), langs stromende beken (grote gele kwikstaart), in hoge bomen in bos of boomgroepen (buiszwaluw, roek, havik, sperwer, wespandief, zwarte wouw), in oude nesten van kraaien en roofvogels in boomgroepen (boomvalk) in oude nesten van kraaien en roofvogels in vooral naaldbomen (ransuil), in holtes in bomen en in gebouwen in kleinschalig agrarisch gebied (steenuil), in nissen van kerktorens of in andere toegankelijke gebouwen in kleinschalig agrarisch gebied (kerkuil) of op speciale nestpalen (ooievaar) (SOVON 2002, vogelbescherming.nl, sovon.nl). Deze elementen zijn niet in het plangebied aanwezig. Nesten van deze vogelsoorten worden niet in het plangebied verwacht.

Naast bovengenoemde soorten genieten in provincie Overijssel nog enkele andere vogelsoorten extra bescherming. De nestlocaties van boerenzwaluw, huiszwaluw en bosuil zijn in provincie Overijssel jaarrond beschermd. Deze soorten nestelen in grote open schuren (boerenzwaluw), aan hoge witte gevels (huiszwaluw) en in boomholtes (bosuil). Deze elementen zijn in het plangebied niet aanwezig, waardoor de aanwezigheid van nesten van deze soorten in het plangebied is uit te sluiten. Verder is het leefgebied van de oeverzwaluw, wulp, grutto, ringmus en bonte vliegenvanger in de provincie Overijssel beschermd. Leefgebied voor deze soorten bestaat uit flora en faunarijk weiland en grasland (wulp en grutto), oppervlaktewater met rijke oeverbegroeiing (oeverzwaluw), kleinschalig cultuurlandschap (ringmus) en bosgebied (bonte vliegenvanger). Dergelijk leefgebied is in het plangebied niet aanwezig. Het aanwezige grasland in het plangebied bestaat eenzijdig uit Engels raaigras met een aantal soorten van een voedselrijke bodem. Dit grasland is dan ook niet flora- en faunarijk en hiermee ongeschikt als broedlocatie voor de wulp en grutto. Het is uitgesloten dat leefgebied van de wulp, grutto, oeverzwaluw, ringmus en bonte vliegenvanger verloren gaat door de voorgenomen plannen.

4.2.3 Planten

De vaatplanten die zijn beschermd middels de Wet natuurbescherming betreffen veelal zeldzame soorten, waarvan de meeste Rode Lijst-soorten, met specifieke groeiplaatsen in met name stabiele en natuurlijke biotopen, zoals bossen, zeeduinen, kalkgraslanden, beekdalen, veengronden en moerassen. Ook is een aantal soorten beschermd die groeit op oude en verweerde muren en zijn enkele zeldzame akkerplanten beschermd. Een deel van de beschermde planten komt alleen voor in Zuid-Limburg. Veel soorten komen voornamelijk voor op kalkhoudende en voedselarme grond (Sparrus et al. 2012). Naast de beschermde vaatplanten zijn er twee mossoorten beschermd. Beide soorten zijn zeer zeldzaam. Tonghaarmuts is in Nederland gevonden in vochtige, jonge wilgenbossen en in jonge aanplant van zomereik. Geel schorpioenmos groeit op moskussens op venig substraat (Janssen en Schamineé 2004, verspreidingsatlas.nl).

In het plangebied is sprake van voedselrijke en regelmatig bewerkte grond. Beschermde planten worden in een dergelijk biotoop niet verwacht en zijn dan ook niet aangetroffen.

4.2.4 Grondgebonden zoogdieren

4.2.4.1 Aanwezigheid soorten waarvoor een provinciale vrijstelling geldt

Zoals beschreven in paragraaf 2.2, geldt voor een aantal meer algemeen voorkomende beschermde soorten zoogdieren een provinciale vrijstelling van de verboden in de wet. Het is goed mogelijk dat in of nabij het plangebied deze soorten voorkomen, zoals de veldmuis of egel. Deze soorten komen wijdverspreid voor en stellen geen hoge eisen aan hun omgeving.

4.2.4.2 Aanwezigheid soorten waarvoor geen vrijstelling geldt

Deze beschermde grondgebonden zoogdieren komen voornamelijk voor in natuurlijke- of half-natuurlijke habitats zoals bos, heide of kleinschalig agrarisch landschap. Een aantal soorten is zeer zeldzaam en komt alleen in Zuid-Limburg voor. Dit geldt voor hamster, hazelmuis, eikelmuis, molmuis, lynx en wilde kat. Ook de wolf is zeer zeldzaam. Andere soorten, zoals bever, boommarter, das, eekhoorn, steenmarter, waterspitsmuis en wild zwijn komen algemener voor. Met name eekhoorn en steenmarter worden ook regelmatig in meer stedelijk gebied aangetroffen (Lange et al. 2003, verspreidingsatlas.nl).

Volgens verspreidingsgegevens van de NDFP komen de boommarter, bunzing, das, eekhoorn, egel, hermelijn, otter, steenmarter en wezel in de omgeving van het plangebied voor. Het terrein bestaat voor het grootste gedeelte uit een kort gemaaid grasland. In het noordwestelijke gedeelte van het plangebied bevindt zich een afwaterings-sloot met begroeiing van wilgen.

Eekhoorn en boommarter

De eekhoorn leeft in allerlei typen bos en is ook in tuinen of parken in de omgeving van bos aan te treffen mits daar voldoende voedsel beschikbaar is. Ze maken een bolvormig nest van takken en bladeren op minimaal vijf meter hoogte in de boom. Ook natuurlijke boomholtes, oude kraaien- of eksternesten, nestkasten of spechtenholen worden als nestlocatie gebruikt (zoogdiervereniging.nl).

De boommarter heeft een voorkeur voor oud (loof-)bos, maar is ook in andere typen bos te vinden. De soort komt soms ook in meer open terreinen voor, mits er voldoende bosjes en lijnvormige elementen in de omgeving zijn, zoals heggen en houtwallen. De boommarter komt slechts incidenteel voor in de nabijheid van gebouwen. Boommarters kiezen een rustplaats in boomholten, konijnen-, vossen of dassenhollen, tussen boomwortels of onder takkenbossen. Nesten worden vaak in oude spechten- of eekhoornholen of inrottingsholen gemaakt (www.zoogdiervereniging.nl).

De kleine houtopstanden in het noordwesten en zuidwesten van het plangebied zijn uitvoerig onderzocht op mogelijke nesten of verblijfplaatsen van de eekhoorn en de boommarter. In het zuidwestelijke bosje is een spechtenhol aangetroffen en een boom met scheuren in de stam. De spechtenhol is in potentie geschikt voor de eekhoorn om

te verblijven. Echter zijn er geen sporen van afgekloven dennenappels of andere sporen aangetroffen van de eekhoorn. Ten slotte zijn er geen nesten of andere geschikte verblijfplaatsen aangetroffen in het plangebied. Aanwezigheid van de eekhoorn kan daarom op voorhand worden uitgesloten.

De boomstam met scheuren is mogelijk geschikt voor de boommarter als rust- of verblijfplaats. Echter bevinden zich rondom het plangebied verschillende obstakels voor de boommarter. Zo bevindt zich ten zuiden van het plangebied de N35 en grenst het plangebied in het noorden en westen aan woonhuizen en industrieterrein. Gezien het open karakter van het plangebied en de omliggende obstakels kan aanwezigheid van de boommarter in het plangebied redelijkerwijs worden uitgesloten.



De aangetroffen boom met scheuren in het zuidwestelijke bosje.



Het aangetroffen spechtenhol in het zuidwestelijke bosje (rood omcirkeld).

Otter

De otter leeft in oeverzones met voldoende dekking en rust van allerlei soorten stromende wateren, zoals meren, plassen, rivieren, kanalen, beken en moerassen. Ze rusten overdag in holten, holle bomen en dichte vegetatie langs de oever. Ze leven in schoon en zoet water, waar voldoende voedsel, dekking en rust is. In brakke en zoute wateren komen ze alleen voor als er zoet water in de omgeving is dat ze nodig hebben als drinkwater. Overdag gebruiken otters een rustplaats in oude hopen van konijnen, bevers of muskusratten in dichte oevervegetaties, struwelen of bosschages. Ook nissen onder bruggen en betonpijpen worden gebruikt (www.zoogdiervereniging.nl). Leefgebied van de otter, zoals hierboven beschreven, is niet aanwezig in het plangebied. Het voorkomen van de otter kan dan ook uitgesloten worden.

Egel

Egels komen in Nederland op veel verschillende plekken voor. Tuinen, bosranden, struweel en loofbos zijn goede leefgebieden. Ook in steden waar voldoende groen en schuilplaatsen zijn kunnen egels voorkomen (zoogdiervereniging.nl). Egels zijn 's nachts actief en houden zich overdag op in nesten van bijvoorbeeld bladeren of mos. Deze nesten bevinden zich bijvoorbeeld onder struiken, in dichte hagen, in compostholten, in konijnenholten of in holtes in bomen. In de zomer kunnen ze ook op kale grond onder struikgewas slapen. Een deel van het jaar, van november/december tot april/mei, zijn egels in winterslaap. Hun winternesten maken ze meestal in de grond maar ook in een gebouw of in een takken- of composthoop. Egels eten vooral dierlijk voedsel, zoals kevers, rupsen, oorwormen, slakken, regenwormen, kleine zoogdieren of eieren. In het najaar eten ze ook wel vruchten en paddenstoelen (zoogdiervereniging.nl, Veldman en Troost 2019). De bosschage in het zuidwesten van het plangebied is geschikt voor de egel vanwege de hoeveelheid mogelijke schuilplaatsen en de aanwezige strooisellaag. Deze bosschage blijft echter volledig behouden. De te

verwijderen watergang met aanwezig struweel staat echter in directe verbinding met de geschikte bosschage. Negatieve effecten op de egel en mogelijk aanwezig leefgebied in het plangebied kunnen daarom op voorhand niet worden uitgesloten. Nader onderzoek is derhalve noodzakelijk.

Kleine marterachtigen (bunzing, hermelijn, wezel)

De bunzing heeft een voorkeur voor een kleinschalig landschap met voldoende schuilmogelijkheden en water in de nabijheid. De soort kan ook voorkomen in een bebouwde omgeving met veel groen en in open bossen. De bunzing maakt zijn schuilplaats in oude hopen van konijn, mol, vos en das, maar ook steenhopen, holle bomen en boomwortels worden als schuilplaats gebruikt (Bouwens, 2017).

De hermelijn leeft in een kleinschalig landschap waar voldoende dekking en open water aanwezig is. De soort mijdt bossen en de bebouwde kom. Als verblijfplaats worden meestal oude mollen of konijnenholen gebruikt, maar de soort kan ook voorkomen in bijvoorbeeld holten in bomen, of houtstapels (Bouwens, 2017). Een gang of hol met een doorsnede van vijf centimeter is al groot genoeg om een hermelijn te huisvesten.

De wezel is niet gebonden aan een bepaald landschapstype maar heeft een voorkeur voor een kleinschalig (cultuur-) landschap. Een vereiste is wel dat er voldoende dekking aanwezig is, bijvoorbeeld in de vorm van bosschages, houtstapels of heggen. De soort komt ook wel voor in een groene bebouwde omgeving. De soort mijdt natte gebieden. Als verblijfplaats gebruiken ze onder meer houtstapels, oude hopen van muizen, ratten en konijnen (Bouwens, 2017).

Langs de westelijke rand van het plangebied is struweel aanwezig en een kleine houtopstand. Dit soort groene elementen vormen geschikt leefgebied voor kleine marters. Bovendien is er in de kleine houtopstand een spechtenhol aangetroffen en een aantal scheuren in een boomstam. Dit soort plekken kunnen dienen als geschikte verblijfplaatsen voor kleine marters. Echter vormt het plangebied geen geschikt habitat voor de hermelijn omdat open water ontbreekt. Deze soort kan daarom op voorhand worden uitgesloten. Aanwezigheid van de bunzing en wezel in het plangebied kan daarentegen niet op voorhand worden uitgesloten. Nader onderzoek is derhalve nodig.

Das

De das leeft in allerlei soorten biotopen en heeft een voorkeur voor een kleinschalig landschap, met akkers, bosjes, weiland en houtwallen. Leefgebied van de das moet voldoende dekking bieden, met weinig verstoring, een groot voedselaanbod, een bodem waarin ze goed kunnen graven en met een grondwaterstand lager dan 1,5m onder het maaiveld. De das is een omnivoor. Het belangrijkste voedsel voor de das zijn regenwormen. Daarnaast eten ze vruchten, noten, granen, paddenstoelen, knaagdieren, egels, slakken en insecten.

In het plangebied is leefgebied van de das aanwezig. Echter is dit leefgebied niet optimaal. Het plangebied wordt omgeven door grote wegen en andere obstakels zoals een woonwijk. Verder bevinden zich weinig houtwallen of bosjes in het plangebied. Ten slotte werden er in het plangebied geen burchten of sporen, zoals wissels of mestputjes, waargenomen van de das. Het voorkomen van de das in het plangebied kan dan ook op voorhand worden uitgesloten.

Steenmarter

De steenmarter leeft bij voorkeur in een kleinschalig, parkachtig landschap. De soort is met name aanwezig in de nabijheid van dorpen, boerderijen en ook steden. Elementen als groenstroken, heggen, bosjes en greppels zijn belangrijk voor het vinden van voedsel en als dekking. Binnen zijn leefgebied heeft de steenmarter vele schuilplaatsen, zoals boomholtes, takkenhopen, dicht struweel en ruimtes in bebouwing. Hier bewoont de soort bijvoorbeeld zolders, kruipruimtes of ruimtes in de spouw (www.zoogdiervereniging.nl).

Langs de westelijke rand van het plangebied is struweel aanwezig en een kleine houtopstand. Dit soort groene elementen vormen geschikt leefgebied voor de steenmarter. In de kleine houtopstand zijn een aantal scheuren in een boomstam aangetroffen. Deze potentiële verblijfplaats is echter te klein voor de steenmarter om er in te verblijven. Buiten deze scheur in de boom, zijn er geen andere potentiële verblijfplaatsen aangetroffen van de steenmarter in het plangebied. Aanwezigheid van potentiële verblijfplaatsen in de aanwezige houtopstand in het plangebied zijn dan ook uitgesloten.

4.2.5 Vleermuizen

Volgens verspreidingsgegevens van de NDFF en de verspreidingsatlas komen de gewone dwergvleermuis, gewone grootoorvleermuis, laatvlieger, rosse vleermuis, ruige dwergvleermuis en watervleermuis in de buurt van het plangebied voor. Alle vleermuissoorten, alsmede hun verblijfplaatsen, essentiële foerageergebieden en vliegrou-tes zijn beschermd volgens de Wet natuurbescherming.

Vleermuizen zijn globaal op te delen in gebouwbewonende soorten zoals gewone dwergvleermuis en boombewonende soorten als rosse vleermuis en watervleermuis. Daarnaast bestaan soorten die van beide elementen gebruikmaken. Daarbij is ook onderscheid te maken in zomer- en winterverblijfplaatsen van de verschillende soorten. Sommige soorten zoals de gewone dwergvleermuis verblijven het gehele jaar in gebouwen (spouwmuren, achter gevelbetimmeringen, etc.). Andere soorten als de rosse vleermuis verblijven jaarrond in bomen (in holten, hopen en achter loshangend schors). De watervleermuis overwintert echter weer in bunkers, grotten en kelders en verblijft in de zomerperiode in boomholten (Dietz et al. 2011).

4.2.5.1 Gebouwbewonende vleermuissoorten

Gebouwbewonende vleermuizen hebben hun verblijfplaats achter bijvoorbeeld gevelbetimmering, in spouwmuren, achter dakbeschot, achter luiken en in schoorstenen (BIJ12 2017a, Dietz et al. 2011). In het plangebied zijn geen gebouwen aanwezig. Het voorkomen van gebouwbewonende soorten in het plangebied is daarmee dan ook uitgesloten.

4.2.5.2 Boombewonende vleermuissoorten

Boombewonende soorten worden gevonden in holten en spleten in bomen en achter loshangend schors. Bomen dienen hiervoor een zekere diameter en leeftijd te hebben. Zo hebben vleermuizen genoeg ruimte in de boom. Grofweg zijn hardhout bomen als eik en beuk jonger dan 60 jaar en zachthout bomen jonger dan ongeveer 30 jaar voor een spechtenhol nog niet geschikt (Zoogdiervereniging & Probos 2012). In het

plangebied staan veel bomen. Deze zijn tijdens het veldbezoek geïnspecteerd op geschikte holtes en loszittend schors. Er is een spechtenhol aangetroffen in het bosje in het zuidwestelijke deel van het plangebied. Daarnaast is er een boom aangetroffen met scheuren in de stam. Deze scheuren reiken tot ongeveer 2,5 meter hoogte en vormt ook een potentiële verblijfplaats voor boombewonende vleermuissoorten. Vanwege de aangetroffen mogelijke verblijfplaatsen in het plangebied is nader onderzoek nodig.

De mogelijkheden voor de verschillende verblijffuncties voor boom- en gebouwbewonende vleermuizen zijn per soort beoordeeld. Deze beoordeling is gebaseerd op de bekende verspreiding, de ecologie van de soort en de aangetroffen situatie. De soorten en functies die niet zijn uit te sluiten zijn samengevat in de navolgende tabel.

Vleermuissoorten en functies die wel of niet zijn uit te sluiten in het plangebied. "x"= functie is niet uit te sluiten, "-" = functie is uit te sluiten.

Vleermuissoort	Kraamverblijf	Zomerverblijf	Paarverblijf	Winterverblijf
Gewone dwergvleermuis	-	-	-	-
Ruige dwergvleermuis	-	x	x	x
Laatvlieger	-	-	-	-
Rosse vleermuis	x	x	x	x
Gewone grootoovleermuis	x	x	x	-
Watervleermuis	x	x	x	x

4.2.5.3 Essentieel foerageergebied

Alle in Nederland voorkomende vleermuizen leven van insecten. Zij foerageren daarom op plaatsen waar veel insecten aanwezig zijn. Voorbeelden van veel voorkomende foerageergebieden zijn openingen op kruinhoogte tussen bomen, boven water en in de luwte van dijken. Als een dergelijk foerageergebied van zeer groot belang is voor vleermuizen van een bepaalde verblijfplaats, kan gesproken worden van een essentieel foerageergebied. Als een dergelijk foerageergebied verloren zou gaan, zou de voedselvoorziening van deze vleermuizen verdwijnen, waardoor ze de verblijfplaats moeten verlaten. Het verdwijnen van het foerageergebied leidt zo tot het niet meer functioneren van de verblijfplaats. Dergelijk essentieel foerageergebied is beschermd.

Bomenrijen en bosjes, zoals aanwezig in het plangebied, vormt geschikt foerageergebied. Het plangebied heeft echter een beperkte oppervlakte en in de directe omgeving van het plangebied is vergelijkbaar alternatief foerageergebied aanwezig waar vleermuizen voedsel kunnen vinden. Dit betreft onder andere de bomen ten noordwesten van het plangebied en het park met een watergang ten zuiden van het plangebied. Het is niet waarschijnlijk dat de bomen in het plangebied een essentieel foerageergebied voor vleermuizen vormen.

4.2.5.4 Essentiële vliegroutes

Om zich van hun verblijfplaatsen naar hun foerageergebied te verplaatsen worden door een aantal soorten steeds dezelfde lijnvormige elementen gebruikt. Bijvoorbeeld de gewone dwergvleermuis gebruikt vaak bomenrijen waaraan het zich kan

oriënteren. Als een dergelijke route verdwijnt of onderbroken wordt, vervalt deze mogelijkheid om van verblijfplaats naar foerageergebied te komen. Vleermuizen moeten dan een alternatieve route zoeken. Als dit niet mogelijk is en als de vliegroute door veel vleermuizen wordt gebruikt, kan dit een groot negatief effect op de vleermuizenpopulatie in het gebied hebben (Limpens et al. 2004). Daarom zijn dergelijke vliegroutes beschermd.

Aan de noordwestkant van het plangebied bevindt zich een bomenrij naast een afwateringssloot. Deze bomenrij bestaat uit maar een beperkt aantal bomen en loopt niet door tot buiten het plangebied. Van een doorlopende groenstructuur is in het plangebied geen sprake, het is daarom uitgesloten dat de bomen in het plangebied onderdeel uitmaken van een essentiële vliegroute voor vleermuizen.

4.2.6 Reptielen

Reptielen komen in ons land voornamelijk voor op de hogere zandgronden, in duin-, bos- of heidegebieden. De ringslang komt daarnaast ook voor in veengebieden en laat zich ook in meer stedelijk gebied zien. Deze soort komt vooral voor ten noorden van de grote rivieren. De muurhagedis is gebonden aan warme, stenige plekken en leeft in Nederland vooral in Maastricht en is daarnaast op verschillende plaatsen uitgezet. (Creemers en van Delft 2009).

Volgens verspreidingsgegevens van de NDFP en verspreidingsatlas.nl komen de hazelworm, levendbarende hagedis, ringslang en zandhagedis in de buurt van het plangebied voor.

Adders

Adders zijn te vinden op de hogere zandgronden in de oostelijke helft van Nederland. Ze komen voor in heide- en hoogveengebieden en open plekken in bossen. De voorkeur gaat daarbij uit naar open tot halfopen leefgebieden met een rijke vegetatiestructuur en met overgangen van droog naar vochtig. De omgeving van de adder moet voldoende schuilplaatsen, bestaande uit dichte vegetatie, rotsen en holen van andere dieren. Adders zijn meestal in de omgeving van water te vinden. Adders overwinteren in ondergrondse, vorstvrije schuilplaatsen zoals holen van knaagdieren of tussen de wortels van bomen (Creemers & van Delft, 2009, www.ravon.nl). In het plangebied zijn geen schuilplaatsen voor de adder aanwezig. Ook is habitat van de adder, zoals rijke vegetatiestructuur en overgangen van droog naar vochtig, niet aanwezig in het plangebied. Her voorkomen van de adder kan dan ook op voorhand worden uitgesloten.

Levendbarende hagedis

Het habitat van de levendbarende hagedis bestaat uit vochtige gebieden zoals natte heiden, drogere delen van moerassen of veengebieden, duinen, open bossen en bosranden. Heide en hoogveen zijn een voorkeurs habitat. De soort wordt ook vaak in bermen, dijken en langs spoorlijnen aangetroffen welke van grote betekenis zijn voor de uitwisseling tussen populaties. Ook in half-natuurlijke graslanden en ruigten kan de soort gedijen. Open plekken om te zonnen zijn een voorwaarde voor vestiging. Winterverblijven bestaan uit vorstvrije plekken in zeggepollen, zandholten of onder boomstronken (Creemers & van Delft, 2009). Habitat van de levendbarende hagedis zoals

hierboven beschreven komt niet voor in het plangebied. Het voorkomen van de levendbarende hagedis in het plangebied kan dan ook op voorhand worden uitgesloten.

Ringslang

De ringslang is sterk gebonden aan waterrijke habitats. De soort komt voor ten noorden van de grote rivieren en wordt vooral aangetroffen in laagveengebieden, natte heideterreinen en waterrijke zandgronden. Maar de soort komt ook voor op verhoogde terreinen zoals dijken, spoorbanen of struwelen. Belangrijk hierbij is de aanwezigheid van natuurlijke oevers met open plekken en ruigte zodat deze zowel zongelegenheden als schuilplaatsen bieden. Veel meer dan andere in Nederland levende reptielen wordt de soort ook in bebouwde omgeving en in agrarisch gebied aangetroffen. Leefgebieden van de ringslang hebben meestal veel ruimtelijke variatie en kleinschaligheid. Voor de voortplanting is de ringslang afhankelijk van warme, vochtige plekken zoals composterende bladhopen of andere rottende boomresten. In cultuurlandschap wordt intensief gebruik gemaakt van door de mens aangelegde mest-, zaagsel- en composthopen of speciaal voor de ringslang aangelegde broeihopen. Ringslangen overwinteren op vorstvrije plaatsen onder takkenbossen, struiken, in oude konijnenholten of in kelders (Creemers & van Delft 2009). In het plangebied zijn geen natuurlijke oevers met open plekken en ruigten aanwezig welke de ringslang als schuilplaats kan gebruiken. Daarnaast werden er geen mogelijkheden voor broeihopen gevonden in het plangebied. Habitat voor de ringslang, zoals hierboven beschreven, is niet aanwezig in het plangebied. Het voorkomen van de ringslang in het plangebied kan dan ook op voorhand worden uitgesloten.

Zandhagedis

De zandhagedis komt voor op droge en zandige plekken op (struik)heidevelden, duinen of bosranden. Ook op open plekken in het bos en langs weg- en spoorbermen is de soort te vinden. De aanwezigheid van struikhei en helm en voldoende zonnige plekken zijn hierbij de belangrijkste structuurbepalende landschapskarakteristieken. De optimale habitat is een mozaïek van dwergstruikvegetatie, hogere grassen en kale grond. In kalkrijke duinen bestaat het voorkeurs habitat uit met duinriet vergrast duindoornstruweel met lage grassen, korstmossen en zand. Zandhagedissen overwinteren in de grond in een verlaten zoogdier- of een zelf gegraven hol (Creemers & van Delft, 2009). Habitat als droge en zandige plekken op heidevelden, duinen of bosranden zijn niet aanwezig in het plangebied. Het voorkomen van de zandhagedis kan dan ook op voorhand worden uitgesloten.

4.2.7 Amfibieën

4.2.7.1 Aanwezigheid soorten waarvoor een provinciale vrijstelling geldt

Zoals beschreven in paragraaf 2.2, geldt voor een aantal meer algemeen voorkomende beschermde soorten amfibieën een provinciale vrijstelling van de verboden in de wet. Het is goed mogelijk dat in of nabij het plangebied deze soorten voorkomen, zoals de bruine kikker of gewone pad. Deze soorten komen wijdverspreid voor en stellen geen hoge eisen aan hun omgeving.

4.2.7.2 Aanwezigheid soorten waarvoor geen vrijstelling geldt

Beschermde amfibieën waarvoor geen provinciale vrijstelling geldt, komen voornamelijk voor in en nabij vennen, poelen en slotjes, met helder en schoon water, in heide-

veen- en bosgebied en in de uiterwaarden. De rugstreeppad is ook in de duinen aanwezig. De geelbuikvuurpad, vuursalamander en vroedmeesterpad worden bijna uitsluitend in Zuid-Limburg aangetroffen (Creemers en van Delft 2009, verspreidingsatlas.nl).

Volgens verspreidingsgegevens van de NDFF en verspreidingsatlas.nl komen de heikikker, kamsalamander en poelkikker in de buurt van het plangebied voor.

Heikikker

De heikikker komt voor in vochtige heidegebieden waar sprake is van veenvorming en in hoog- en laagveengebieden. Ook wordt de heikikker wel in vochtige schraalgraslanden, duinvalleien, bosranden, langs meren en rivieren en in komkleigebieden aangetroffen. Laag struweel en hoge kruidige gewassen zijn hier van belang (Goverse et al., 2015). Dieren trekken afhankelijk van de temperatuur meestal eind februari of begin maart naar het voortplantingsbiotoop. (Creemers & van Delft 2009). Het voortplantingsbiotoop bestaat uit ondiepe, voedselarme stilstaande wateren met oevervegetatie (Creemers & van Delft 2009, Goverse et al., 2015). De meeste eieren worden in maart en soms in april gelegd. Na de ei-leg verlaten de dieren het water. De juvenielen verlaten het water in juni. De dieren overwinteren op het land van eind oktober tot begin maart ingegraven op vorstvrije plekken. (BIJ12, 2017, Creemers & van Delft, 2009). In of in nabije omgeving van het plangebied is geen geschikt voortplantingswater voor de heikikker aanwezig. De aanwezige afwateringssloot is namelijk erg voedselrijk, wordt volledig overschaduwde door wilgen en bevat geen oevervegetatie. Doordat er geen voortplantingshabitat aanwezig is in of in nabije omgeving van het plangebied, zal de heikikker ook geen overwinteringshabitat in het plangebied hebben. Het voorkomen van de heikikker in het plangebied kan dan ook op voorhand worden uitgesloten.

Kamsalamander

De kamsalamander komt voor in kleinschalige landschappen met bossen, heggen en struwelen. Dieren trekken half maart naar het voortplantingsbiotoop dat bestaat uit matig voedselrijke tot voedselrijke stilstaande poelen met een goed ontwikkelde onderwatervegetatie. Een poel mag niet geheel beschaduwde zijn en moet permanent water bevatten. De soort heeft een leefgebied in een straal van 300 tot 500 meter rond het voortplantingswater en overwintert tussen november en februari op vorstvrije locaties onder takenstapels of stenen. Sommige kamsalamanders blijven gedurende het hele jaar in het water (Creemers & van Delft, 2009, Goverse et al. 2015). In of in nabije omgeving van het plangebied zijn geen poelen aanwezig. Er is alleen een afwateringssloot in het plangebied aanwezig. Deze is niet geschikt voor de kamsalamander. Doordat er geen voortplantingshabitat aanwezig is in of in nabije omgeving van het plangebied, zal de kamsalamander ook geen overwinteringshabitat in het plangebied hebben. Het voorkomen van de kamsalamander in het plangebied kan dan ook op voorhand worden uitgesloten.

Poelkikker

De poelkikker leeft rond onbeschaduwde vennen, poelen en watergangen in hoogveengebieden en in uiterwaarden. De soort is kritisch wat betreft de waterkwaliteit dat voedselarm en schoon moet zijn. De dieren kunnen grote afstanden afleggen en kunnen op grote afstanden van het water worden gevonden. De poelkikker overwintert op het land waar hij zichzelf ingraaft of gebruik maakt van muizenholletjes, houtstronken

of stenen. De overwinteringsplaatsen liggen afhankelijk van het landschapstype binnen de 100 à 200 meter van het water (Creemers & van Delft, 2009, Goverse et al. 2015). De watergang in het plangebied is volledig overschaduwd, voedselrijk en bevat geen oevervegetatie. Deze watergang biedt dan ook geen geschikt voortplantingshabitat voor de poelkikker. Doordat er geen voortplantingshabitat aanwezig is in of in nabije omgeving van het plangebied, zal de poelkikker ook geen overwinteringshabitat in het plangebied hebben. Het voorkomen van de poelkikker in het plangebied kan dan ook op voorhand worden uitgesloten.

4.2.8 Vissen

De beschermde vissoorten zijn veelal zeldzaam voorkomende soorten gebonden aan helder, stromend water van beekjes of rivieren. Een uitzondering hierop is de grote modderkruiper die vooral leeft in langzaam stromend water van sloten, vennen of plassen. De soort komt daar voor op plekken met veel onderwatervegetatie en een goed ontwikkelde waterbodem (Janssen en Schamineé 2004, verspreidingatlas.nl).

In het plangebied is een afwateringssloot aanwezig. Dit water staat stil, wordt volledig overschaduwd door bomen en is erg voedselrijk. Het voorkomen van beschermde vissoorten in de afwateringssloot kan dan ook uitgesloten worden. Volgens de gegevens van NDFF en de verspreidingsatlas werden er ook geen beschermde vissen in de omgeving waargenomen. De aanwezigheid van beschermde vissen in het plangebied is daarmee uitgesloten.

4.2.9 Insecten en andere ongewervelden

Beschermde insectensoorten en andere beschermde ongewervelden zijn veelal zeldzaam en eisen een specifiek habitat. Beschermde vlindersoorten komen vooral voor in kruidenrijke en soortenrijke graslanden, heiden, venen en (vochtig) bos (Bos et al. 2006, vlinderstichting.nl). Beschermde libellensoorten leven met name in veengebieden, nabij beekjes of rivieren en bij vennen op de hogere zandgronden (Nederlandse Vereniging voor Libellenstudie 2002). Beschermde keversoorten zijn gebonden aan oude, rottende bomen in bosgebieden of komen zeldzaam voor in (groter) permanent, helder open water van goede kwaliteit op veengrond (eis-nederland.nl, Janssen en Schamineé, 2004). De Europese rivierkreeft is in ons land nog maar van één plek bekend, op landgoed Warnsborn bij Arnhem. De Bataafse stroommossel is uit ons land verdwenen en de platte schijfhoren komt lokaal voor in laagveengebieden en het rivierengebied, in helder, stilstaand of zeer zwak stromend water met rijke plantengroei, in zowel meren, sloten als plassen (anemoon.org, verspreidingsatlas.nl).

In het betreffende plangebied is geen sprake van open water, bos, soortenrijk grasland, heide of veen. Leefgebied voor deze soorten is hierdoor niet aanwezig. Beschermde insecten en andere ongewervelden zijn daarom niet te verwachten in het plangebied.

4.3 Aanwezigheid houtopstanden

In het plangebied is een houtopstand aanwezig. De bomen en struiken die aanwezig zijn, zijn namelijk onderdeel van een eenheid bomen en struiken waarvan de

oppervlakte groter is dan duizend vierkante meter. De oppervlakte van de houtopstand is ongeveer 2991 vierkante meter (zie navolgende afbeelding). Verder zijn er bomen aanwezig die onderdeel zijn van een rijbeplanting die meer dan 20 bomen omvat. Het is onbekend of de houtopstand binnen of buiten de bebouwde kom ligt.

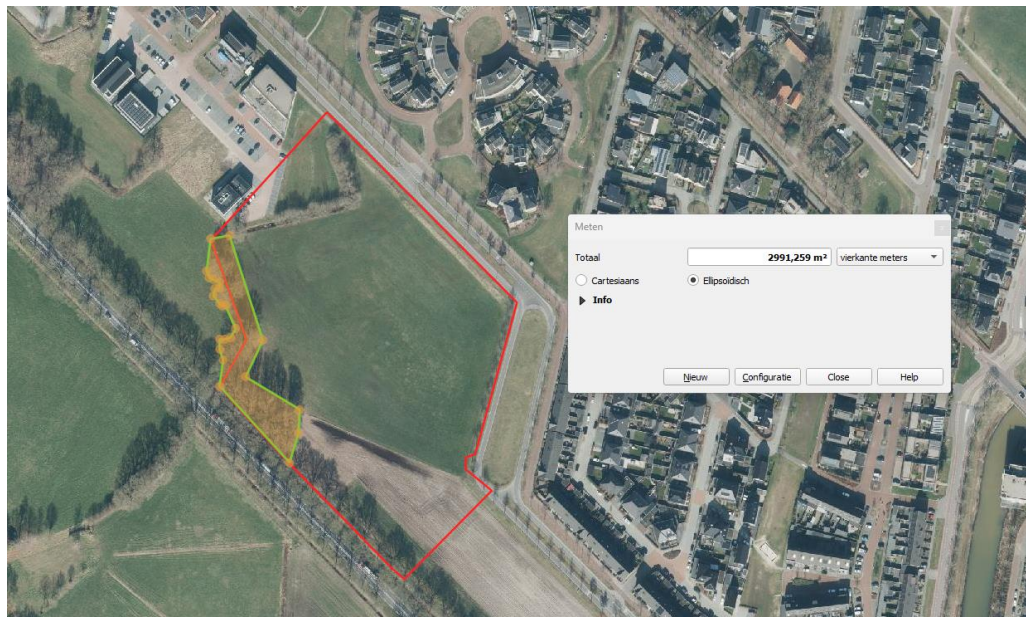

Weergave van de totale oppervlakte van de aanwezige houtopstand.

5 Effectbeoordeling en advies vervolgtraject

5.1 Mogelijke effecten op beschermde gebieden

5.1.1 *Natura 2000*

Uit voorliggend onderzoek blijkt dat Natura 2000-gebied Boetelerveld in de buurt van het plangebied ligt. Met de geplande ruimtelijke ontwikkeling is een toename in stikstofuitstoot in het plangebied te verwachten (Rijksoverheid, 2020). Om te onderzoeken of negatieve effecten op Natura 2000-gebied mogelijk zijn, adviseren wij nader onderzoek in de vorm van een AERIUS-berekening uit te voeren. Andere verstoringen zijn als gevolg van de ontwikkeling op voorhand uit te sluiten, zoals verstoring van instandhoudingsdoelstellingen door geluid. Dit omdat het dichtstbijzijnde Natura 2000-gebied op meer dan 3,5 kilometer afstand gelegen is.

5.1.2 *Provinciale bescherming*

Het dichtstbijzijnde gedeelte van het natuurnetwerk bevindt zich op minimaal 2 kilometer ten noorden van het plangebied. De bescherming van het NNN kent in de provincie Overijssel niet het begrip externe werking. Aangezien het plangebied niet in de NNN of ZO ligt, leidt de voorgenomen ingreep niet tot vermindering van de oppervlakte, kwaliteit of samenhang van de aanwezige natuur. De voorgenomen ingreep zal geen effect op de wezenlijke waarden en kenmerken van het Nederlandse Natuurnetwerk hebben. De bescherming van het Nederlandse Natuurnetwerk staat de uitvoering van het plan niet in de weg.

5.2 Mogelijke effecten op beschermde soorten

5.2.1 *Zorgplicht, voor alle in het wild levende dieren en planten*

In en rondom het plangebied kunnen in het wild levende planten en dieren voorkomen. Bij de ruimtelijke ontwikkeling zouden deze planten en dieren kunnen worden gedood. Voor al de in het wild levende soorten geldt de zorgplicht van de Wet natuurbescherming. Dit houdt in elk geval in dat iedereen die weet dat hij schade aan natuur gaat veroorzaken door een bepaalde handeling, hij deze handeling daarom niet uitvoert, of maatregelen neemt om schade aan de natuur door de handeling zoveel mogelijk te voorkomen. Probeer bijvoorbeeld bij de ruimtelijke ingreep zoveel mogelijk bomen, struiken en overig groen te behouden. Werken buiten de winterperiode voorkomt dat dieren die in winterrust zijn verstoord of gedood worden. Wanneer verlichting wordt geplaatst, probeer uitstraling van licht naar de omgeving zoveel mogelijk te beperken, om verstoring van diersoorten te voorkomen. Dit kan bijvoorbeeld door verlichting te beperken tot die plekken waar licht noodzakelijk is, lage en gericht armaturen te gebruiken in plaats van rondstralende armaturen en lampen goed te richten.

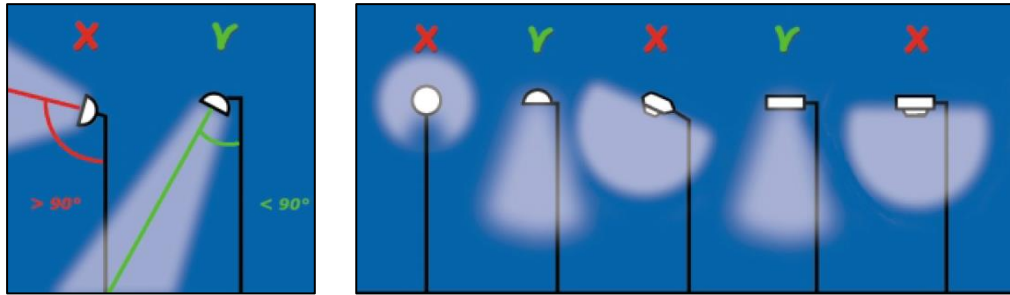

Om verstoring van dieren door straatverlichting en andere vormen van verlichting tot een minimum te beperken, dienen lichtbundels zo veel mogelijk naar beneden te worden gericht.

5.2.2 Vogels

Uit voorliggend onderzoek blijkt verder dat in en direct rond het plangebied vogels aanwezig zijn en ook kunnen broeden. Voor deze vogels geldt artikel 3.1 van de Wet natuurbescherming, die het onder meer verbiedt vogels te doden, te vangen of in gebruik zijnde nesten van vogels te beschadigen of te vernielen.

5.2.2.1 Vogelsoorten met niet-jaarrond beschermde nesten

Bij de geplande ontwikkeling zouden nesten van broedende vogels kunnen worden beschadigd, wat verboden is onder de Wet natuurbescherming. De periode waarin de meeste vogelsoorten broeden, loopt globaal van half maart tot half augustus, maar ook broedgevallen buiten deze periode zijn gewoon beschermd. Om overtreding van de wet te voorkomen adviseren wij u om de geplande ruimtelijke ontwikkeling buiten de broedperiode te starten. Op deze manier worden geen in gebruik zijnde nesten beschadigd of vernield. Ook zullen vogels in en direct rond het plangebied geen nest bouwen, omdat te veel verstoring aanwezig is.

Indien de werkzaamheden echt in de broedperiode gestart moeten worden, is nader onderzoek naar broedende vogels noodzakelijk. Kort voor de start van de werkzaamheden dient dan door een ecooloog met kennis van vogels door middel van één veldbezoek onderzocht te worden of broedende vogels in en direct rond het plangebied aanwezig zijn. Als deze niet aanwezig zijn, kunnen de werkzaamheden starten. Als wel een broedende vogel aanwezig is, mogen de werkzaamheden niet starten. Er dient dan met een ecooloog met kennis van vogels naar een oplossing gezocht te worden.

5.2.2.2 Vogelsoorten met jaarrond beschermde nesten

Van verschillende vogelsoorten is het nest jaarrond beschermd. Met het uitgevoerde onderzoek is duidelijk geworden dat essentieel leefgebied voor deze soorten niet in of bij het plangebied aanwezig is. Negatieve effecten op deze soorten zijn van de ontwikkeling dan ook niet te verwachten. Nader onderzoek naar deze soorten is niet nodig en de bescherming van deze soorten staat de ontwikkeling niet in de weg.

5.2.3 Overige beschermde soorten

5.2.3.1 Soorten waarvoor provinciale vrijstelling geldt

In en nabij het plangebied kunnen ook soorten voorkomen die zijn beschermd onder de Wet natuurbescherming, maar waarvoor een provinciale vrijstelling van de verboden geldt, voor werkzaamheden die men uitvoert in het kader van ruimtelijke ontwikkeling en inrichting. Dit betreft bijvoorbeeld de soorten bruine kikker en gewone pad.

Door de provinciale vrijstelling staat de aanwezigheid van deze soorten de geplande ontwikkeling niet in de weg. Wel geldt ook voor deze soorten altijd de eerder beschreven zorgplicht.

5.2.3.2 Soorten waarvoor geen provinciale vrijstelling geldt

Beschermingsregime 'andere soorten'

De bunzing, wezel en egel vallen onder het beschermingsregime 'andere soorten', waarvoor de verboden van artikel 3.10 van de Wet natuurbescherming gelden. Daarmee is het onder meer verboden deze soorten te doden of rust- of verblijfplaatsen te beschadigen. Met het aanleggen van de grondwal langs de kleine houtopstand in het zuidwesten van het plangebied, kunnen eventueel aanwezige verblijfplaatsen van de wezel of bunzing worden verstoord. Ook kunnen met het verwijderen van het struweel in het noordwesten van het plangebied verblijfplaatsen van de egel, bunzing en wezel worden aangetast of individuen hiervan worden gedood. In dat geval is er sprake van overtreding van de Wet natuurbescherming. Om uitsluitel te krijgen over de aan- of afwezigheid van deze soorten dient nader soortgericht onderzoek uitgevoerd te worden. Indien verblijfplaatsen of essentieel leefgebied aanwezig blijkt, dan moeten voor de werkzaamheden mitigerende maatregelen worden getroffen om negatieve effecten zoveel mogelijk te voorkomen. Ook is voor de werkzaamheden dan waarschijnlijk een ontheffing van de Wet natuurbescherming noodzakelijk.

Beschermingsregime Habitatrichtlijn

Door het uitgevoerde onderzoek is duidelijk geworden dat enkele essentiële elementen, van soorten waarvoor geen provinciale vrijstelling geldt, niet op voorhand kunnen worden uitgesloten in het plangebied. Het betreft verblijfplaatsen van vleermuizen (gewone grootvleermuis, ruige dwergvleermuis, watervleermuis en rosse vleermuis). Vleermuizen zijn habitatrichtlijnsoorten, waarvoor de verboden van artikel 3.5 van de Wet natuurbescherming gelden. Daarmee is het onder meer verboden deze soorten te doden of rust- of verblijfplaatsen te beschadigen of te verstoren.

Hoewel de kleine houtopstand behouden blijft, kunnen eventueel aanwezige verblijfplaatsen met de geplande werkzaamheden en zonder het treffen van specifieke voorzorgsmaatregelen mogelijk worden verstoord. Indien aan navolgende maatregelen voldaan wordt, is echter verstoring en daarmee een overtreding uit te sluiten:

- De potentiële verblijfloccaties dienen te allen tijde te worden vrij gehouden van obstakels tijdens de werkzaamheden. Zo hebben eventuele vleermuizen altijd voldoende ruimte om in of uit hun verblijfplaats te vliegen.
- Er mag geen licht van (bouw)lampen op boomholtes schijnen tussen zonsondergang en zonsopgang.

Verstoring is ons inziens dan niet te verwachten, omdat de eventueel aanwezige verblijfplaatsen behouden blijven en hiermee lichtverstoring (waar vleermuizen heel gevoelig voor zijn) wordt voorkomen en de toegang tot de potentiële verblijfplaatsen worden gegarandeerd.

Indien niet aan bovengenoemde maatregelen voldaan kan worden, is nader onderzoek naar aanwezigheid van vleermuizen in het spechtenhol en de scheur in de boom

noodzakelijk, om te beoordelen of de holtes daadwerkelijk worden gebruikt als verblijfplaats van vleermuizen.

Andere soorten waarvoor de provinciale vrijstelling niet geldt, zijn niet in of nabij het plangebied aanwezig. Negatieve effecten op die soorten zijn dan ook niet te verwachten en nader onderzoek naar die soorten is dan ook niet nodig.

5.2.4 **Aanvullend onderzoek naar beschermde soorten: onderzoekseisen en -periodes**

Voor veel beschermde plant- en diersoorten zijn protocollen opgesteld waarin beschreven staat waar het nader soortgericht onderzoek aan moet voldoen om aan- of afwezigheid van de betreffende soort aan te kunnen tonen.

5.2.4.1 Kleine marters (bunzing en wezel)

De aanwezigheid van kleine marters kan worden vastgesteld door het gebruik van de 'struikrover'; een buis met wildcamera waarmee kleine marters kunnen worden waargenomen (zoogdiervereniging.nl) in combinatie met een andere methode, zoals cameravallen, marterboxen, sporenbuizen en nestkasten. Wanneer onderzoek in de actieve periode (maart tot en met augustus) van de dieren wordt gedaan, dienen de onderzoeksinstrumenten minimaal 6 weken op de onderzoek locatie te worden geplaatst. Buiten de actieve periode van de dieren is er minder trefkans. Daarom is dan een dubbele hoeveelheid instrumenten nodig en dient er minimaal 12 weken onderzoek te worden gedaan (Bouwens 2017).

5.2.4.2 Egel

Voor het onderzoek naar de aanwezigheid van de egel kan gebruik worden gemaakt van cameravallen of de 'struikrover'. De apparatuur moet worden ingezet in de landschapselementen met de grootste trefkans en dient minimaal drie weken aanwezig te zijn in de actieve periode van de soort. Inventarisatie in de winterperiode is niet gewenst, vanwege de lage trefkans tijdens de winterslaap (november tot en met april/mei). Het gebruik van life-traps wordt afgeraden vanwege de stress en kans op sterfte die hierbij optreedt (provincie Overijssel, 2019).

Navolgend overzicht geeft de onderzoeksperiodes van alle te onderzoeken soorten weer.

Soortgroep	Jan	Feb	Mrt	Apr	Mei	Jun	Jul	Aug	Sep	Okt	Nov	Dec
Kleine marters												
Egel												

5.3 **Mogelijke effecten op beschermde houtopstanden**

In het plangebied is een houtopstand aanwezig. Echter als onderdeel van het plan worden geen bomen of struiken van deze houtopstand geveld. De bescherming van houtopstanden vormt dan ook geen beperking voor de beoogde ruimtelijke ontwikkeling.

6 Conclusie

Langs de Burgermeester Zuidwijklaan te Raalte bevindt zich een open stuk grasveld. Deze locatie is onderdeel van de Sallandse Poort. De initiatiefnemer is voornemens om op deze locaties woningen en zorgappartementen te realiseren. Het aanwezige groen wordt hiervoor verwijderd en het bestemmingsplan zal aangepast moeten worden. Voor de vaststelling van een nieuw bestemmingsplan is het noodzakelijk dat de haalbaarheid ervan wordt aangetoond. Er dient daarom vanuit de ecologie onderzocht te worden of met de ruimtelijke ontwikkelingen die het plan toestaat sprake is van overtreding van de geldende natuurwet- en regelgeving. In deze quick scan is onderzocht of er beschermde natuurwaarden, volgens de nu geldende natuurwet- en regelgeving, aan- of afwezig zijn in het plangebied. Ook is nagegaan of de ruimtelijke ontwikkeling die mogelijk wordt gemaakt, mogelijk negatieve effecten kan hebben op beschermde natuur buiten het plangebied.

6.1 Gebiedsbescherming

Natura 2000-gebied Boetelerveld ligt in de buurt van het plangebied. Een negatief effect op de instandhoudingsdoelstellingen van het Boetelerveld is vanwege een mogelijke toename in stikstofdepositie door de ruimtelijke ontwikkeling in het plangebied niet uit te sluiten. Nader onderzoek in de vorm van een AERIUS-berekening is daarom noodzakelijk.

Verder blijkt uit de quick scan dat in de omgeving van het plangebied geen Natuurnetwerk Nederland of andere provinciaal beschermde natuur aanwezig is. De provinciale bescherming van deze gebieden staat de uitvoering van het plan dan ook niet in de weg en nader onderzoek hiernaar is niet noodzakelijk.

6.2 Soortenbescherming

In en rondom het plangebied kunnen in het wild levende planten en dieren aanwezig zijn. Iedereen dient voldoende zorg in acht te nemen voor deze soorten en hun directe leefomgeving.

In en nabij het plangebied kunnen ook soorten voorkomen die zijn beschermd onder de Wet natuurbescherming, maar waarvoor een provinciale vrijstelling van de verboden geldt, voor werkzaamheden die men uitvoert in het kader van ruimtelijke ontwikkeling en inrichting. Door de provinciale vrijstelling staat de aanwezigheid van deze soorten de geplande ontwikkeling niet in de weg. Daarnaast zijn mogelijk nog enkele essentiële elementen aanwezig, voor soorten waarvoor geen provinciale vrijstelling geldt. Zo blijkt uit de quick scan dat in en rondom het plangebied vogels kunnen broeden. Om overtreding van de wet te voorkomen wordt geadviseerd om de geplande ruimtelijke ontwikkeling buiten de broedperiode te starten. Op deze manier worden geen in gebruik zijnde nesten beschadigd of vernield.

Er zijn mogelijk verblijfplaatsen en (essentieel) leefgebied van bunzing, wezel en egel in het plangebied aanwezig. Om uitsluitel te krijgen over de aan- of afwezigheid van deze soorten dient nader soortgericht onderzoek uitgevoerd te worden. Indien

verblijfplaatsen aanwezig blijken, dan moeten voor de werkzaamheden mitigerende maatregelen worden getroffen om negatieve effecten zoveel mogelijk te voorkomen. Ook is voor de werkzaamheden dan waarschijnlijk een ontheffing van de Wet natuurbescherming noodzakelijk.

Verder zijn er twee potentiële verblijfplaatsen voor boombewonende vleermuizen aangetroffen in de kleine houtopstand in het plangebied. Door de holtes te allen tijde vrij te houden van obstakels en geen licht op de holtes te schijnen tussen zonsondergang en zonsopgang kan verstoring van de potentiële verblijfplaatsen tijdens de werkzaamheden worden uitgesloten.

Indien niet aan bovengenoemde maatregelen voldaan kan worden, is nader onderzoek naar aanwezigheid van vleermuizen noodzakelijk, om te beoordelen of de holtes daadwerkelijk worden gebruikt als verblijfplaats van vleermuizen.

6.3 Bescherming houtopstanden

Bij deze ruimtelijke ontwikkeling wordt geen houtopstand geveld. De bescherming van houtopstanden vormt dan ook geen beperking voor de beoogde ruimtelijke ontwikkeling.

6.4 Vervolgstappen

- Houd rekening met de zorgplicht;
- Houd rekening met broedende vogels;
- Laat een AERIUS-berekening uitvoeren,
- Laat nader onderzoek uitvoeren naar bunzing, wezel en egel;
- Neem de gestelde maatregelen voor de boomholtes in acht, of laat vleermuisonderzoek uitvoeren;

Geraadpleegde bronnen

Literatuur

- BIJ12. 2017a. Kennisdocument Gierzwaluw *Apus apus*, versie 1.0, juli 2017. BIJ12, Utrecht.
- BIJ12. 2017b. Kennisdocument Gewone dwergvleermuis *Pipistrellus pipistrellus*, versie 1.0, juli 2017. BIJ12, Utrecht.
- BIJ12. 2022. Kennisdocument Huismus *Passer domesticus*, versie 2.0, juli 2022. BIJ12, Utrecht.
- Bos, F. Bosveld, M. Groenendijk, D. van Swaay, C. Wynhof, I. De Vlinderstichting. 2006. De dagvlinders van Nederland. Verspreiding en bescherming. Nederlandse fauna deel 7.
- Creemers, R. van Delft, J. 2009. De Amfibieën en Reptielen van Nederland. Nederlandse Fauna deel 9.
- Dietz, Ch. von Helversen, O. Nill, D. 2011. Vleermuizen. Alle soorten van Europa en Noordwest-Afrika.
- Janssen, J. A. M. Schamineé, J. H. J. 2004. Europese Natuur in Nederland. Soorten van de habitatrictlijn.
- Lange, R. Twisk, P. van Winden, A. van Diepenbeek, A. 2003. Zoogdieren van West-Europa.
- Limpens, H. J. G. A. Twisk, P. Veenbaas, G. 2004. Met vleermuizen overweg. Uitgave DDW en VZZ.
- Nederlandse Vereniging voor Libellenstudie. 2002. De Nederlandse Libellen (Odonata). Nederlandse Fauna deel 4.
- Netwerk Groene Bureaus, Definitielijst Netwerk Groene Bureaus 2020, 16 januari 2020.
- Netwerk Groene Bureaus, Gegevensautoriteit Natuur, Zoogdierversamenwerking. 2020. Vleermuisprotocol 2021.
- Ministerie EZLI. 2012. Memorie van toelichting bij Wet natuurbescherming. Kamerstuk.
- Ministerie EZ. 2015. Memorie van antwoord bij Wet natuurbescherming. Kamerstuk Eerste Kamer der Staten-Generaal.
- SOVON. 2002. Atlas van de Nederlandse Broedvogels. Verspreiding, aantallen, verandering. Nederlandse Fauna deel 5.

Sparrius, L. Odé, B. Beringen, R. Basisrapport Rode Lijst Vaatplanten 2012 volgens Nederlandse en IUCN-criteria. FLORON rapport 57.

Zoogdiervereniging & Probos. 2012. Laanbeheer en vleermuizen; met oog voor veiligheid en cultuurhistorie; met bijdragen van E. A. Jansen, M. H. A. van Benthem, C. de Groot, P. Twisk & H. J. G. A. Limpens.

Websites

www.aanpakstikstof.nl

www.anemoon.org

www.aerius.nl

www.eis-nederland.nl

www.ndff.nl

www.ravon.nl

www.sovon.nl

statline.cbs.nl

www.synbiosys.alterra.nl

www.verspreidingsatlas.nl

www.vlinderstichting.nl

www.vogelbescherming.nl

Bijlage 1. Wettelijk kader

Gebiedsbescherming

Inleiding

Op grond van artikel 2.1 van de Wet natuurbescherming kunnen natuurgebieden of andere gebieden die belangrijk zijn voor flora en fauna, door de Minister worden aangewezen ter uitvoering van de Vogelrichtlijn- en/of Habitatrichtlijn, de zogeheten Natura 2000-gebieden. Ook kan de Minister op grond van deze wet in enkele specifieke gevallen bijzondere nationale natuurgebieden aanwijzen. De Wet natuurbescherming draagt Gedeputeerde Staten daarnaast op, om in hun provincie te zorgen voor een landelijk ecologisch netwerk, genaamd Natuurnetwerk Nederland. De bescherming van dit natuurnetwerk wordt geregeld bij provinciale verordening. Daarnaast kunnen provincies bij provinciale verordening andere gebieden met bijzondere natuurwaarden beschermen, genaamd bijzondere provinciale natuurgebieden en bijzondere provinciale landschappen. Hieronder wordt een toelichting gegeven bij de verschillende vormen van gebiedsbescherming.

Natura 2000-gebieden en bijzondere nationale natuurgebieden

Voor alle Natura 2000-gebieden en bijzondere nationale natuurgebieden geldt op basis van artikel 1.11 van de Wet natuurbescherming een zorgplicht. Iedereen dient voldoende zorg in acht te nemen voor deze gebieden. Dit houdt onder meer in dat men negatieve gevolgen voor deze gebieden zoveel mogelijk beperkt door het nemen van alle maatregelen die redelijkerwijs kunnen worden verwacht. Uit de Memorie van Toelichting blijkt, dat de Wet natuurbescherming, buiten de zorgplicht, al voldoende instrumenten bevat om schadelijke handelingen in Natura 2000-gebieden te beperken. Deze zorgplicht is daarmee primair bedoeld om de eigen verantwoordelijkheid vast te leggen, die een ieder heeft voor een zorgvuldige omgang met de natuurwaarden in Natura 2000-gebieden.

Natura 2000-gebieden

Bij de aanwijzing van een Natura 2000-gebied worden voor het gebied instandhoudingsdoelstellingen voor te beschermen soorten en/ of habitats vastgesteld. Conform artikel 2.7, lid 2 van de Wet natuurbescherming is het verboden om zonder vergunning een project te realiseren dat afzonderlijk of in combinatie met andere plannen of projecten significante gevolgen kan hebben voor een Natura 2000-gebied. Als een plan of project mogelijk negatieve gevolgen kan hebben op Natura 2000-gebied, vindt eerst een globale toetsing plaats, de voortoets. Als uit de voortoets blijkt dat er zeker geen negatieve gevolgen zijn, dan kan het betreffende plan worden vastgesteld, of geldt in het geval van een project geen vergunningplicht. Als de kans op significante gevolgen niet kan worden uitgesloten dan moet, conform artikel 2.8 van de Wet natuurbescherming een passende beoordeling worden gemaakt. In dit geval wordt een plan eveneens m.e.r.-plichtig¹. Blijkt uit de passende beoordeling dat er geen aantasting plaatsvindt van de natuurlijke kenmerken van een Natura 2000-gebied, dan kan het betreffende plan worden vastgesteld, of kan voor de projecten door Gedeputeerde

¹ Richtlijn 2001/42/EG van het Europees Parlement en de Raad van 27 juni 2001, welke plicht in de Nederlandse wetgeving is verankerd in artikel 7.2a van de Wet milieubeheer.

Staten een vergunning worden verleend. In bepaalde gevallen kan, ondanks dat uit de passende beoordeling blijkt dat aantasting van de natuurlijke kenmerken mogelijk is, een plan toch worden vastgesteld of kan een vergunning toch worden verleend. Er dient dan te worden voldaan aan de zogeheten ADC criteria. De ADC criteria houden in: i) dat er geen alternatieve oplossingen zijn, ii) dat er sprake is van dwingende redenen van groot openbaar belang en iii) dat de nodige compenserende maatregelen worden getroffen.

Bijzondere nationale natuurgebieden

In uitzonderlijke gevallen kan de Minister, op grond van artikel 2.11, bijzondere nationale natuurgebieden aanwijzen. De Minister kan dit doen voor een gebied dat is of wordt aangemeld als Habitatrichtlijngebied, maar nog niet definitief is aangewezen. Ook kan het voor een gebied dat nog geen onderdeel is van het Natura 2000-netwerk, maar waar compenserende maatregelen worden getroffen voor de realisatie van een project met significante gevolgen. Tot slot kan een gebied worden aangewezen in het geval dat dat noodzakelijk is in het kader van de Vogel- of Habitatrichtlijn, om een gunstige staat van instandhouding te realiseren. Ter bescherming van de bijzondere nationale natuurgebieden kan de Minister verschillende maatregelen nemen, waaronder toegangsbeperkingen tot het gebied, het gebruik maken van zijn of haar aanschrijvingsbevoegdheid en het treffen van behoud- en herstelmaatregelen in het gebied.

Natuurnetwerk Nederland

Ter bescherming van vogelsoorten, van soorten van de Habitatrichtlijn en van rode lijstsoorten dienen provincies, op basis van artikel 1.12 van de Wet natuurbescherming, zorg te dragen voor de totstandkoming en instandhouding van een samenhangend ecologisch netwerk, genaamd Natuurnetwerk Nederland (voorheen Ecologische Hoofdstructuur, EHS). Voor dit netwerk geldt, op basis van artikel 2.10 van het Besluit algemene regels ruimtelijke ordening (het Barro), een 'nee, tenzij'-beschermingsregime. Het bestemmingsplan, of een omgevingsvergunning waarmee van het bestemmingsplan wordt afgeweken, maakt geen ontwikkelingen mogelijk die kunnen leiden tot een significante vermindering van de oppervlakte, kwaliteit of samenhang van de aanwezige natuur, of tot een significante aantasting van de wezenlijke kenmerken en waarden van deze gebieden, *tenzij* er sprake is van groot openbaar belang, er geen reële alternatieven zijn, negatieve effecten zoveel mogelijk worden beperkt en overblijvende negatieve effecten worden gecompenseerd.

Provincies dienen deze bescherming te regelen bij provinciale verordening. Daarnaast kunnen provincies bij provinciale verordening andere gebieden met bijzondere natuurwaarden beschermen, zoals weidevogelgebieden of ganzenfoerageergebied. De precieze invulling van de bescherming verschilt van provincie tot provincie. In paragraaf 2.1 staat de bescherming beschreven die in dit geval van toepassing is.

Soortenbescherming

Verboden en zorgplicht

Voor een aantal soorten is door middel van verboden een beschermingsregime opgenomen in de Wet natuurbescherming. Er is een apart beschermingsregime voor Vogelrichtlijnsoorten (artikelen 3.1-3.4), voor Habitatrichtlijnsoorten (artikelen 3.5-3.9) en voor andere soorten (artikelen 3.10 en 3.11).

Naast de beschermde plant- en diersoorten geldt op basis van artikel 1.11 van de Wet natuurbescherming voor al de in het wild levende soorten ook een zorgplicht. Iedereen dient voldoende zorg in acht te nemen voor deze soorten en hun directe leefomgeving. Dit houdt onder meer in dat men negatieve gevolgen voor aanwezige soorten zoveel mogelijk beperkt door het nemen van alle maatregelen die redelijkerwijs kunnen worden verwacht.

Vogelrichtlijnsoorten

Voor ruimtelijke ingrepen zijn de volgende verboden relevant: het is verboden om van nature in Nederland in het wild levende vogels opzettelijk te doden of te vangen, het is verboden opzettelijk nesten, rustplaatsen en eieren van deze soorten te beschadigen of te vernielen of nesten van vogels weg te nemen. Ook is het verboden deze soorten opzettelijk te storen wanneer dit van wezenlijke invloed is op de staat van instandhouding van de soort.

De verboden in de wet zorgen voor een goede bescherming van nesten van alle in het wild levende vogelsoorten tijdens het broedseizoen. Globaal loopt het broedseizoen van half maart tot half augustus, maar ook de nesten van broedende vogels buiten deze periode zijn beschermd. Daarnaast zijn van een aantal vogelsoorten de nesten jaarrond beschermd, dus ook als ze niet als broedlocatie worden gebruikt. Het betreft dan over het algemeen soorten die hun nest het gehele jaar als verblijfplaats gebruiken of soorten die niet of nauwelijks in staat zijn om een eigen nest te bouwen.

Habitatrichtlijnsoorten

Voor ruimtelijke ingrepen zijn de volgende verboden relevant: het is verboden om soorten van de Habitatrichtlijn en van de verdragen van Bonn en Bern, in hun natuurlijke verspreidingsgebied opzettelijk te doden, te vangen of te verstoren, om eieren opzettelijk te vernielen, om voortplantings- of rustplaatsen te beschadigen en om planten van de Habitatrichtlijn en van het verdrag van Bern opzettelijk te ontwortelen of te vernielen.

Andere soorten

Naast de Vogelrichtlijnsoorten en de Habitatrichtlijnsoorten worden in de wet een aantal diersoorten en plantensoorten beschermd. Voor deze soorten zijn bij ruimtelijke ingrepen de volgende verboden relevant: het is verboden de beschermde diersoorten opzettelijk te doden of te vangen en om de vaste voortplantings- of rustplaatsen te beschadigen en het is verboden om de beschermde plantensoorten opzettelijk te plukken, ontwortelen of te vernielen.

Opzetvereiste

Bij veel van de hierboven genoemde verboden is er sprake van een opzetvereiste. Zo is het verboden om vogelnesten *opzettelijk* te beschadigen. In de wet wordt bij deze opzet uitgegaan van 'voorwaardelijke opzet'. Bij voorwaardelijke opzet is men zich bij het handelen bewust van de mogelijke negatieve consequenties, terwijl men de handeling toch uitvoert. Een voorbeeld van voorwaardelijke opzet is iemand die in het voorjaar een boom omzaagt en daarbij 'per ongeluk' een vogelnest beschadigt. De persoon had niet de opzet dit nest te beschadigen. Maar in de broedtijd van vogels is er wel een aanzienlijke kans dat er in een boom een vogel nestelt. Er kan daarom toch sprake zijn van opzettelijke beschadiging van het nest; voorwaardelijke opzet.

Vrijstelling, gedragscodes en ontheffing

Provinciale Staten kunnen in een verordening een vrijstelling verlenen van de bovenstaande verboden. Zie paragraaf 2.2 voor de vrijstelling die in deze provincie van toepassing is.

Daarnaast zijn de verboden niet van toepassing op handelingen die men uitvoert in het kader van ruimtelijke inrichting of ontwikkeling of bestendig beheer en onderhoud, wanneer men die handelingen uitvoert conform een goedgekeurde gedragscode. Gedragscodes kunnen daarbij zowel gebruikt worden voor de omgang met de Vogelrichtlijnsoorten, de Habitatrichtlijnsoorten als de andere beschermde soorten. Wel geldt voor de Vogelrichtlijnsoorten en de Habitatrichtlijnsoorten de aanvullende eis dat de handelingen die men uitvoert een wettelijk belang dienen uit de Vogelrichtlijn en Habitatrichtlijn. Het gaat dan onder meer om handelingen in het belang van de volksgezondheid, openbare veiligheid of ter bescherming van flora en fauna.

Tot slot kunnen Gedeputeerde Staten, wanneer er geen andere bevredigende oplossing bestaat, onder bepaalde voorwaarde een ontheffing verlenen van de verboden. Ook hierbij geldt voor Vogelrichtlijnsoorten en Habitatrichtlijnsoorten dat aan de handelingen die men verricht een wettelijk belang van de Vogelrichtlijn respectievelijk de Habitatrichtlijn ten grondslag dient te liggen.

Bescherming houtopstanden

De bescherming van houtopstanden is geregeld in hoofdstuk 4 van de Wet natuurbescherming. Het is verboden houtopstanden geheel of gedeeltelijk te vellen of te doen vellen, zonder voorafgaande melding bij de provincie. Een houtopstand is hierbij gedefinieerd als een eenheid van bomen of struiken met een oppervlakte van ten minste 1.000 vierkante meter of een rijbeplanting die meer dan 20 bomen omvat. De wet schrijft verder voor dat wanneer een houtopstand geheel of gedeeltelijk is geveld, de grond binnen drie jaar moet worden herbeplant.

Bovenstaande bescherming geldt niet voor alle houtopstanden. De regels zijn niet van toepassing op houtopstanden op erven of in tuinen, op fruitbomen, op windschermen om boomgaarden, op naaldbomen bedoeld om te dienen als kerstbomen, op kweekgoed, op bepaalde beplantingen van wilgen of populieren, op bepaalde beplantingen

bedoeld voor de productie van houtige biomassa en op houtopstanden binnen de, bij besluit van de gemeenteraad, vastgelegde grenzen van de bebouwde kom. Ook voor het dunnen van een houtopstand gelden de regels niet.

De provincie kan regels stellen ten aanzien van de meldingsplicht en de plicht tot herbeplanting. Ook kan de provincie een ontheffing verlenen ten behoeve van herbeplanting op andere grond. Verder kan de provincie ontheffing verlenen en kan de provincie bij verordening vrijstelling verlenen van zowel de meldingsplicht als de plicht tot herbeplanting.

