

# VZE-ECO-RAP-001 - Quickscan natuurwetgeving

**R-562500 Verbetermaatregelen Zwolle - Enschede  
ProRail**

6 mei 2022

## Contactpersoon

**ANNABET GALEMA**  
Ecoloog

T +31 615445601  
E [annabet.galema@arcadis.com](mailto:annabet.galema@arcadis.com)

Arcadis Nederland B.V.  
Postbus 63  
9400 AB Assen  
Nederland

---

# Inhoudsopgave

<b>1</b>	<b>Inleiding</b>	<b>4</b>
1.1	Aanleiding	4
1.2	Leeswijzer	4
<b>2</b>	<b>Plangebied en ingreep</b>	<b>5</b>
2.1	Huidige situatie	5
2.1.1	Overgang Rozendael en station Heino	5
2.1.2	Station Raalte	6
2.1.3	Station Wierden	6
2.2	Voorgenomen ingreep	7
2.3	Afbakening effecten	12
<b>3</b>	<b>Wet natuurbescherming</b>	<b>13</b>
3.1	Soortbescherming	13
3.1.1	Methode	13
3.1.2	Aanwezigheid beschermde soorten	13
3.1.3	Effectbeschrijving	17
3.1.4	Toetsing	18
3.1.4.1	Beschermingscategorieën relevante soorten	18
3.1.4.2	Overtreding verbodsbepalingen	18
3.1.5	Soortgericht onderzoek	19
3.1.6	Mitigerende maatregelen en zorgplicht	19
<b>4</b>	<b>Conclusie en vervolgstappen</b>	<b>21</b>
<b>Bijlagen</b>		
<b>Bijlage A Wettelijk kader wet natuurbescherming</b>		<b>22</b>
<b>Bijlage B Impressie locaties</b>		<b>26</b>
<b>Colofon</b>		<b>30</b>

# 1 Inleiding

## 1.1 Aanleiding

ProRail is door het ministerie van IenW en door de provincie Overijssel gevraagd een verkenning uit te voeren om de punctualiteit van de verbinding Zwolle – Enschede (tussen Zwolle en Wierden) te verbeteren, de transferknelpunten op Heino en Raalte op te lossen en de IC Zwolle – Enschede te versnellen.

Momenteel zijn op het baanvak Zwolle – Wierden de volgende knelpunten geconstateerd:

1. Smalle perrons ter plaatse van stations Heino en Raalte;
2. Niet optimale snelheid/reistijd IC en (uitbuiging) stoptreinen Zwolle – Enschede;
3. Onbetrouwbaarheid treinen Zwolle – Enschede (dispunctualiteit en uitval);
4. Tekort aan parkeerplaatsen in Heino en aan fiets- en parkeerplaatsen in Raalte.

Naar aanleiding van de bovenstaande knelpunten is in een FIS studie (374852-W400-05-01\_D4.0) onderzoek gedaan naar mogelijkheden om deze knelpunten op te lossen. Naar aanleiding van deze studie heeft ProRail per locatie een voorkeursvariant gekozen. Op hoofdlijnen worden de volgende maatregelen voorzien:

1. Zwolle: Aanpassen remming middels aangepaste sein en bordplaatsing. Geen civiele ingrepen.
2. Heino: Verhogen doorgaande rijsnelheid, vernieuwen sporen en wissels, realiseren van twee zijperrons, herinrichten stationsomgeving. Het overpad op km. 11.8 wordt vervangen door een tunnel.
3. Raalte: Verhogen doorgaande rijsnelheid, vernieuwen sporen en wissels, realiseren van twee zijperrons, herinrichten stationsomgeving, bouwen langzaamverkeerstunnel.
4. Nijverdal: Verhogen doorgaande rijsnelheid van het symmetrisch wissel middels aangepaste sein en bordplaatsing. Geen civiele ingrepen.
5. Wierden. Vervangen van de 1:9 wissels door 1:15 wissels en aanpassen seinplaatsingen.

In hoofdstuk 2 worden de locaties waar civiele werkzaamheden plaatsvinden nader toegelicht.

Door de voorgenomen ingrepen is mogelijk sprake van negatieve effecten op beschermde soorten zoals opgenomen in de Wet natuurbescherming (hierna Wnb). Zie Bijlage A voor een beschrijving van het wettelijk kader van deze soortbescherming. Het wettelijk kader van gebiedsbescherming wordt niet getoetst in deze quickscan.

ProRail heeft Arcadis gevraagd hiervoor een quickscan op te stellen om eventuele effecten op beschermde soorten en gebieden en benodigde vervolgstappen in het kader van de Wnb in beeld te brengen.

## 1.2 Leeswijzer

In het volgende hoofdstuk is een beschrijving van het plangebied in de huidige situatie opgenomen, evenals een beschrijving van de voorgenomen ingreep. Hoofdstuk 3 betreft de Wnb, hierin is een beschrijving van aanwezigheid van beschermde soorten met effectbeschrijving en toetsing. In hoofdstuk 4 is de conclusie weergegeven. Bijlage A geeft het wettelijk kader van de Wnb. Bijlage B geeft een impressie van het plangebied.

## 2 Plangebied en ingreep

### 2.1 Huidige situatie

Het plangebied bestaat uit 5 deelgebieden, waarvan er op 3 deelgebieden civiele ingrepen zijn, langs het spoor tussen Zwolle en Wierden. In onderstaande paragrafen worden de locaties en omgeving toegelicht. Bijlage B zijn foto-impressies opgenomen van de vijf locaties.

#### 2.1.1 Overgang Rozendael en station Heino

Vanaf het landgoed Rozendael loopt een onverharde weg over het spoor naar een boerderij. Het betreft een onbewaakte overgang. Aan beide zijden van het spoor loopt een steil talud over in greppels begroeid met bramen. In één van de greppels staat een laag water. Verder zijn de bodems bedekt met een dikke laag bladeren. Aan de noordkant van het spoor loopt een bomenrij (oude eiken) vervolgens een onverharde weg en aansluitend het bos van het landgoed. Ten zuiden van het spoor liggen twee agrarische percelen. De percelen en het spoortalud worden gescheiden door een greppel met braamstruweel.

Station Heino bestaat uit een parkeerterrein en fietsenstalling aan de noordkant en een berm aansluitend op bosschages. Ten noorden van het parkeerterrein staat een rij oude eiken.



Figuur 1 Overgang Rozendael en station Heino.

## 2.1.2 Station Raalte

Station Raalte is gelegen tussen Raalte (oost- en zuidkant) de N348 (west- en noordkant). Ten noorden van het station gaat de spoorberm over in struweel en een agrarische watergang. Daarachter ligt een perceel met akkerbouwbestemming (mais). Aan de zuidkant wordt het station van de woonwijk afgescheiden door een bosschage.



Figuur 2 Locatie station Raalte.

## 2.1.3 Station Wierden

De locaties liggen ten westen (op 300 meter) en ten oosten (op 150 meter) van station Wierden. De locatie ten westen betreft wissels in het spoor waarbij het spoor splitst in de richting Zwolle en Deventer. Zowel aan de noord- als zuidkant van de splitsing loopt een spoorberm met voedselrijk gras en vervolgens bebouwing. De locatie ten oosten betreft een aan te passen wissel nabij een geluidsscherm ter hoogte van de Kregtentunnel. Aan de noordkant van de geluidswand staat een rij beuken.

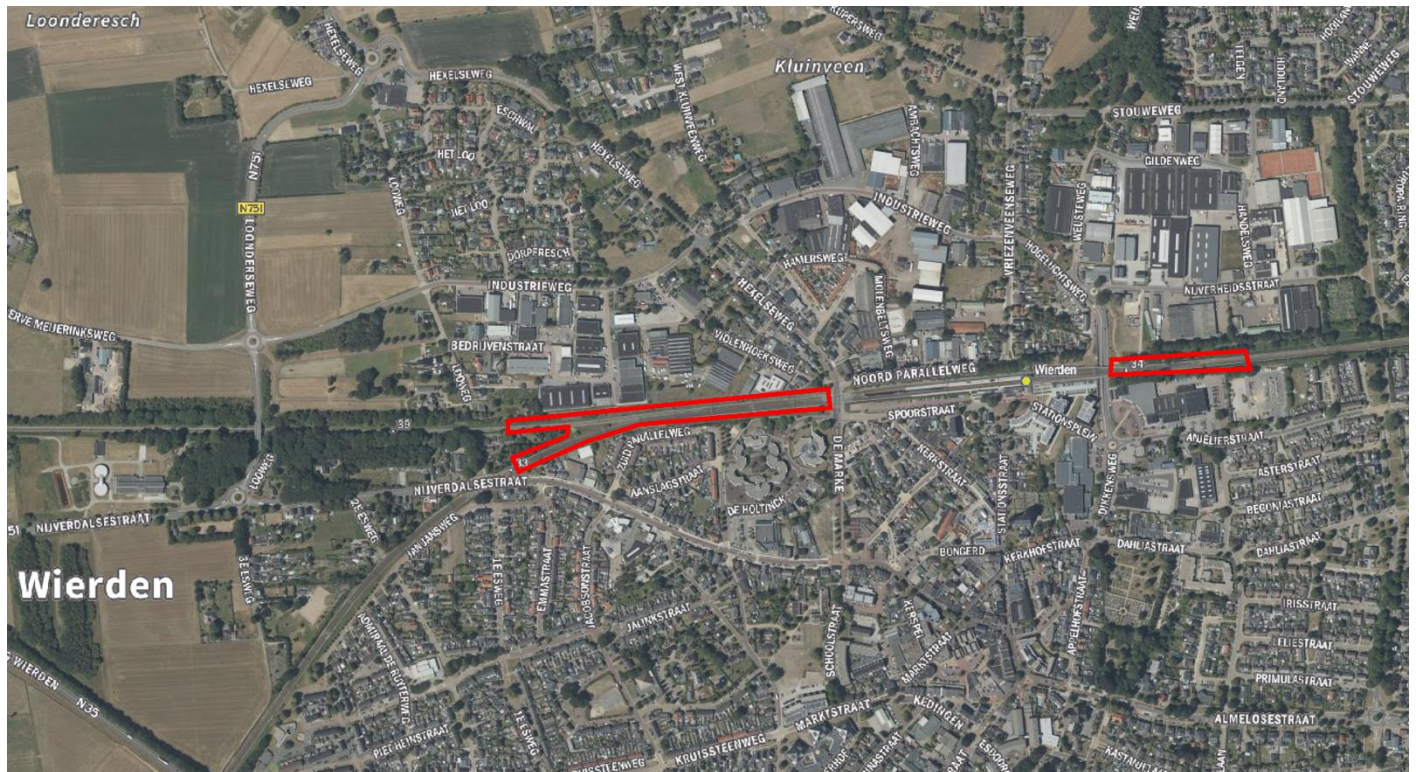

Figuur 3 Locaties rondom station Wierden.

## 2.2 Voorgenomen ingreep

### Werkzaamheden

#### Onderdeel overgang Rozendael

- Aanleg onderdoorgang spoor in plaats van huidige onbewaakte overweg.

#### Onderdeel Heino

- Aanleg twee zijperrons ter vervanging van één perron.
- Perronoverpad vervalt en wordt vervangen met een voetgangersoversteek.
- Mogelijke verplaatsing van P+R terrein naar zuidkant van station.

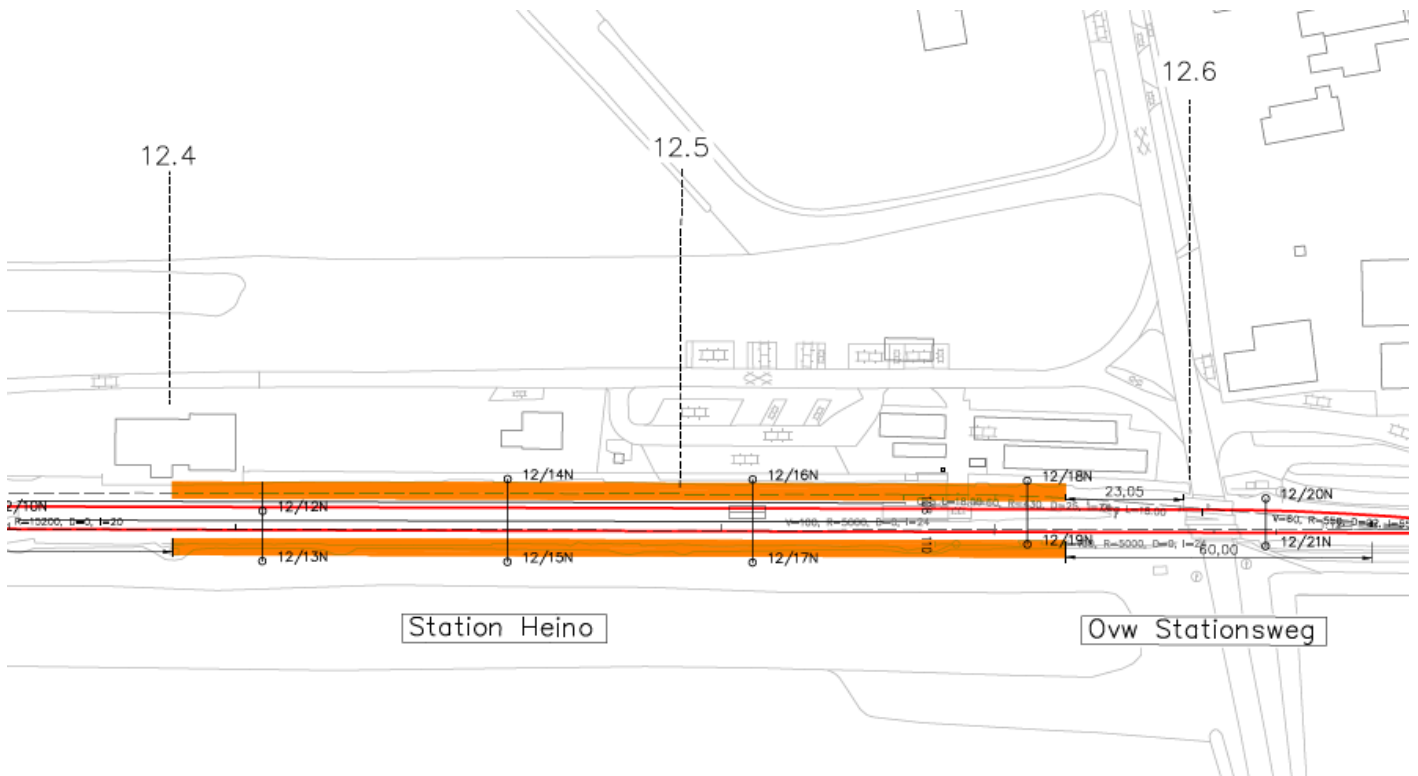

Figuur 4 Situatietekening station Heino





Figuur 5 Inrichting stationsomgeving Heino

#### Onderdeel Raalte

- Aanleg twee zijperrons ter vervanging van één perron.
- Aanleg onderdoorgang fietsers N348.
- Aanleg P+R terrein en fietsenstalling ten noorden van station.

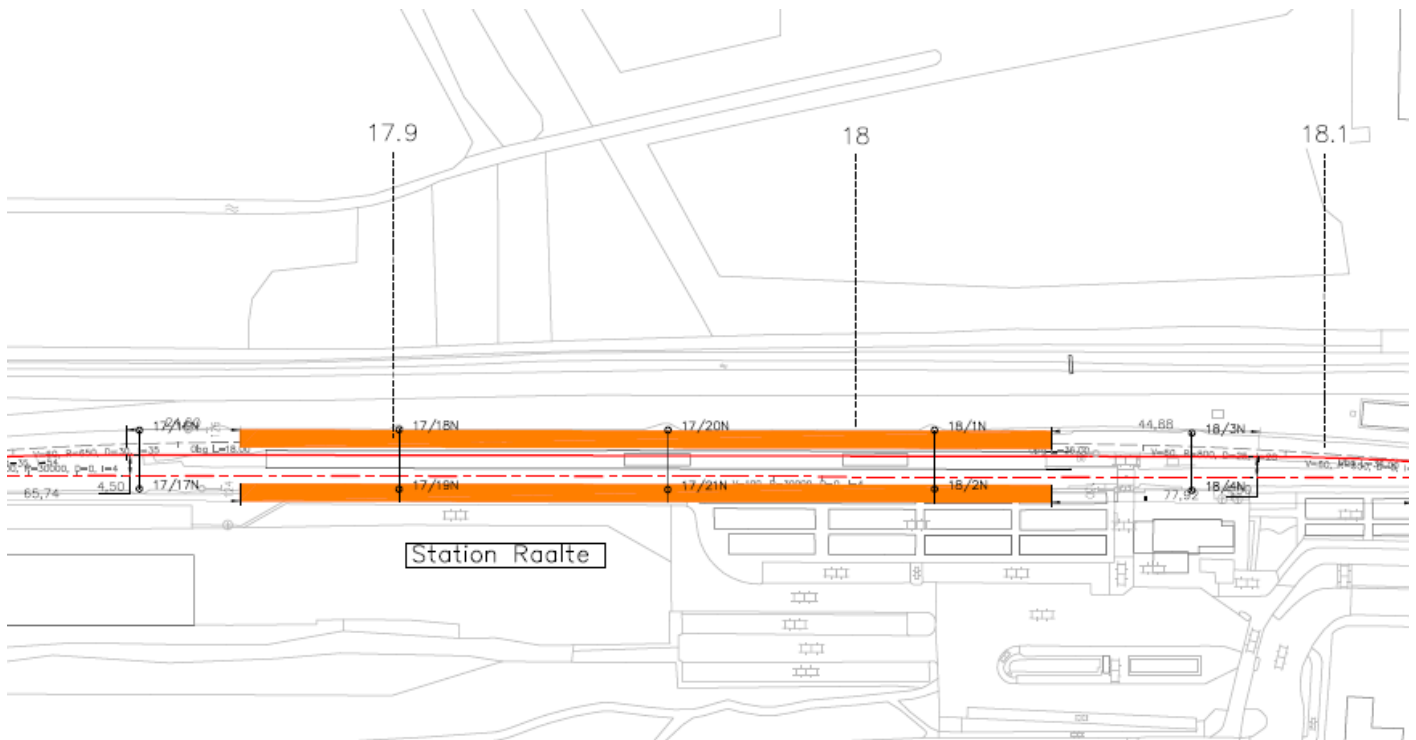

Figuur 6 Situatietekening station Raalte



Figuur 7 Inrichting stationsomgeving Raalte

**Onderdeel Wierden**

- Vervangen wissels 1:9 door 1:15 voor verhoging binnenkomst snelheid (westzijde).
- Vervangen 1:9 wissel door 1:15 wissel en mogelijk verplaatsen geluidsscherm nabij Kregtentunnel, dan wel plaatsen bovenleidingspalen achter het bestaande geluidsscherm (oostzijde).

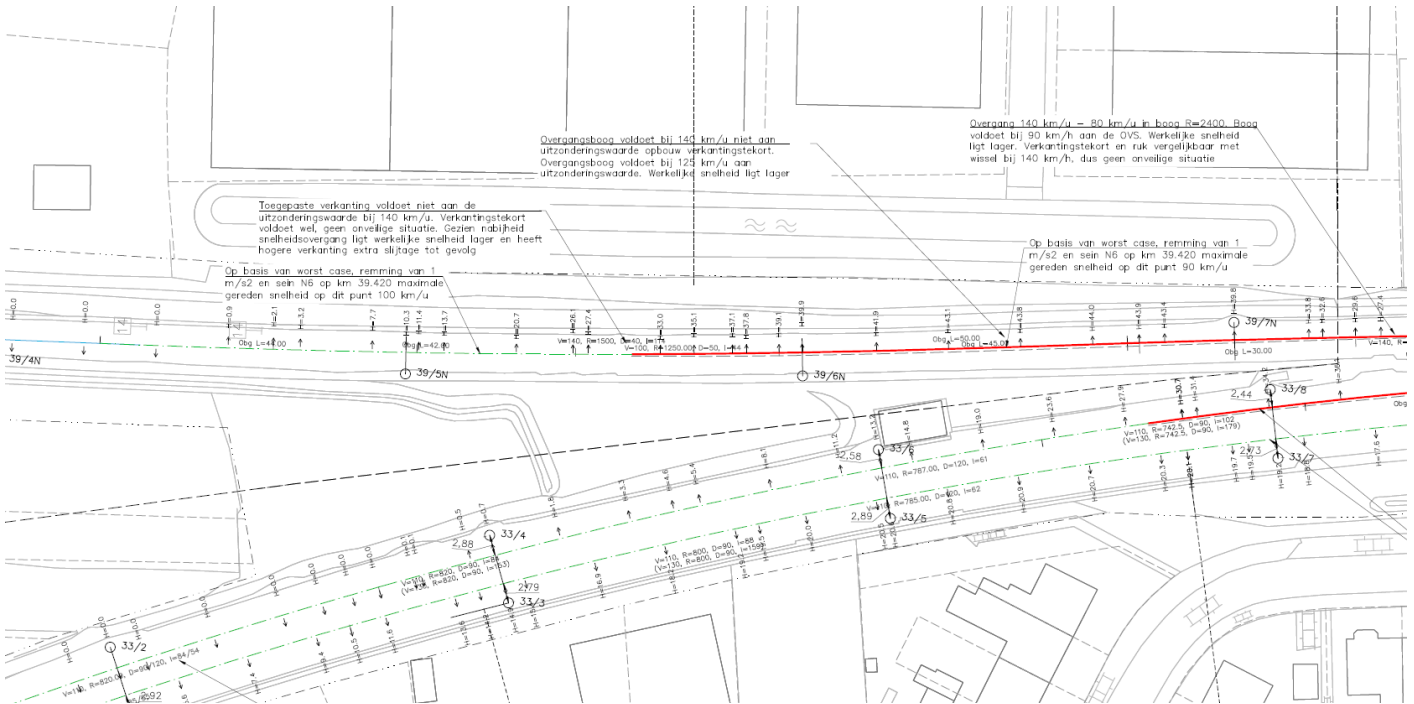

**Figuur 8** Situatietekening station Wierden (westzijde)

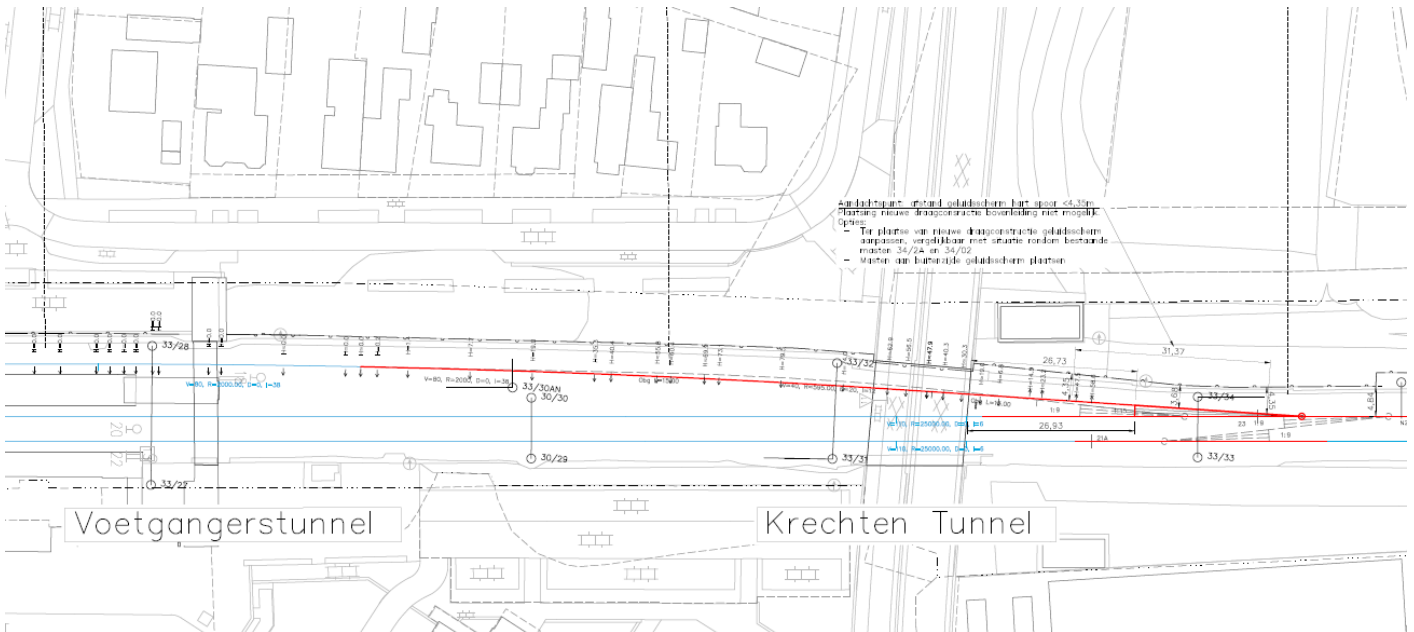

**Figuur 9** Situatietekening station Wierden (oostzijde)

Mogelijk worden struwelen, bosschages en bomen in het plangebied verwijderd.

**Planning**

De voorlopige planning is om de werkzaamheden in het voorjaar van 2023 te starten.

## 2.3 Afbakening effecten

De volgende effecten zouden als gevolg van de werkzaamheden kunnen optreden in het plangebied of in de directe omgeving (zeer lokaal):

- Verstoring als gevolg van geluid, licht, trillingen en/of optische prikkels;
- Aantasting als gevolg van mechanische effecten (bijvoorbeeld heen en weer rijden);
- Doden en verwonden van dieren (indien mogelijke verblijfplaatsen aanwezig zijn);
- Vernietiging van verblijfplaatsen (indien mogelijke verblijfplaatsen aanwezig zijn);
- Versnippering en/of oppervlakteverlies van leefgebieden of groeiplaatsen.
- Vermesting en verzuring (als gevolg van stikstof uit de lucht).

Effecten als verdroging en vernatting worden niet verwacht in het plangebied. Effecten op de waterhuishouding worden ook niet verwacht.

## 3 Wet natuurbescherming

Onder de Wet natuurbescherming valt de bescherming van Natura 2000-gebieden (hoofdstuk 2 Wnb) en beschermde soorten (hoofdstuk 3 Wnb). In dit hoofdstuk wordt eerst ingegaan op de Natura 2000-gebieden en vervolgens op de soortbescherming. Het wettelijk kader is opgenomen in Bijlage A.

### 3.1 Soortbescherming

#### 3.1.1 Methode

Er is een bureauonderzoek en een veldbezoek uitgevoerd. Voor het bureauonderzoek is gebruik gemaakt van vrij beschikbare informatie en verspreidingsgegevens van de Nationale Databank Flora en Fauna (NDFF) van de afgelopen tien jaar (2011-2022). Daarbij is gebruik gemaakt van de volgende bronnen:

- [www.verspreidingsatlas.nl](http://www.verspreidingsatlas.nl)
- [www.ravon.nl](http://www.ravon.nl)
- [www.zoogdiervereniging.nl](http://www.zoogdiervereniging.nl)

Het veldbezoek is uitgevoerd op 10 maart 2022, de omstandigheden tijdens het veldbezoek waren onbewolkt, 13°C en Bft 2. Het onderzoek bestond uit het uitvoeren van een habitatgeschiktheidsbeoordeling. Dit is een veldonderzoek waarbij op basis van de fysieke kenmerken van het plangebied een indicatie wordt gegeven van het mogelijk voorkomen van beschermde plant- en diersoorten. Tijdens het veldbezoek is nagegaan of en welke soorten (mogelijk) in en om het gebied aanwezig zijn. Hierbij is aandacht besteed aan alle relevante soortgroepen en beoordeeld of mogelijke standplaatsen, verblijfplaatsen, voortplantingsplaatsen of leefgebieden binnen of in de directe omgeving van het ingreepgebied (kunnen) worden aangetast bij ontwikkelingen.

#### 3.1.2 Aanwezigheid beschermde soorten

In Tabel 1 is per soortgroep weergegeven of en zo ja, welke beschermde soorten mogelijk voorkomen binnen het plangebied, op basis van zowel het bureauonderzoek als veldbezoek. De vijf locaties worden in de tabel samengenomen als één plangebied. Wanneer op één of meerdere locaties afwijkende waarnemingen zijn gedaan wordt dat toegelicht.

Tabel 1 Voorkomen en functie leefgebied van beschermde soorten binnen het projectgebied per relevante soortgroep

Soortgroep	Aanwezigheid beschermde soorten/ geschiktheid habitat	Conclusie
<b>Flora</b>	<p><i>Bureauonderzoek</i></p> <p>In de omgeving van het plangebied is geen beschermde flora bekend (NDFF, 2022).</p> <hr/> <p><i>Veldbezoek</i></p> <p>In het plangebied zijn, gezien het veldbezoek in de winterperiode plaatvond, geen beschermde plantensoorten aangetroffen. In het plangebied zijn geen geschikt groeiplaatsen aanwezig. Het plangebied bestaat met name uit voedselrijke bermen en grasland. Geschikte groeiplaatsen voor beschermde soorten flora, welke doorgaans in kritischere typen habitat voorkomen, ontbreekt.</p>	Beschermde flora wordt op basis van verspreidingsgegevens en/of het ontbreken van geschikte groeiplaatsen uitgesloten.
<b>Algemene broedvogels</b>	<p><i>Bureauonderzoek</i></p> <p>In de omgeving zijn diverse broedvogels van agrarische omgeving zoals gele kwikstaart, blauwe reiger, grasmus, graspieper, wilde eend, witte kwikstaart en zwarte kraai bekend (NDFF, 2022).</p>	Algemene broedvogels kunnen broeden in het plangebied.

Soortgroep	Aanwezigheid beschermde soorten/ geschiktheid habitat	Conclusie
	<p><i>Veldbezoek</i></p> <p>Tijdens het veldbezoek zijn enkele algemene broedvogels waargenomen zoals ekster, zwarte kraai, witte kwikstaart, wilde eend, graspieper, houtduif, pimpelmees, spreeuw en grote bonte specht.</p> <p>In het plangebied zijn geen broedgevallen vastgesteld. In enkele bomen zijn oude nesten aangetroffen. Daarnaast zijn in enkele holtes (spechtengaten) invliegende pimpelmezen en spreeuwen waargenomen. Het plangebied kan in het broedseizoen (globaal van half maart t/m half juli) gebruikt worden door verschillende broedvogels.</p>	
<p><b>Broedvogels met jaarrond beschermde nesten</b></p>	<p><i>Bureauonderzoek</i></p> <p>Uit de omgeving van het plangebied zijn vogelsoorten met jaarrond beschermde nesten bekend. Het gaat om de buizerd en ooievaar. In het plangebied zijn geen nestplekken bekend van vogels met jaarrond beschermde nesten (NDF, 2022).</p> <hr/> <p><i>Veldbezoek</i></p> <p>Roofvogels en ooievaars broeden in nesten in bomen. Tijdens het veldbezoek zijn geen nesten die mogelijk in gebruik kunnen zijn door roofvogels, uilen, roeken of ooievaar aangetroffen in het plangebied of de directe omgeving.</p> <p>In de woning naast station Heino broeden mogelijk huismussen. De woning is geen onderdeel van het plangebied.</p> <p>Nesten van andere vogels met jaarrond beschermde nesten zijn op basis van dit veldbezoek uitgesloten. Wel kunnen vogels met jaarrond beschermde nesten foerageren in het plangebied en de directe omgeving. Het betreft geen essentieel foerageergebied omdat er voldoende uitwijkmogelijkheden voorhanden zijn.</p>	<p>In het plangebied kunnen nesten van jaarrond beschermde vogels worden uitgesloten.</p> <p>Wel kunnen vogels met jaarrond beschermde nesten foerageren. Het betreft geen essentieel foerageergebied.</p>
<p><b>Grondgebonden zoogdieren</b></p>	<p><i>Bureauonderzoek</i></p> <p>In en in de omgeving van het plangebied zijn waarnemingen bekend van das, eekhoorn, boommarter, steenmarter egel, bunzing, haas, woelrat, ree en bosmuis (NDF, 2022).</p> <hr/> <p><i>Veldbezoek</i></p> <p>In het plangebied kunnen algemene grondgebonden zoogdieren voorkomen zoals diverse algemene (spits)muissoorten, konijn, haas en egel. Ree zal gebruik maken van de omliggende percelen.</p> <p>Kleine marterachtigen (bunzing, hermelijn en wezel) komen voor in gebieden met voldoende dekking in de vorm van struweel, houtwallen, bosschages en ruigtes. Deze zijn aanwezig op de locaties overgang Rozendaal en stations Heino en Raalte. Op de locaties station Wierden is geen geschikte ruigte aanwezig, maar in de directe omgeving wel.</p>	<p>In het plangebied komen mogelijk algemene grondgebonden zoogdieren voor zoals diverse algemene (spits)muissoorten, egel, haas en konijnen.</p> <p>Kleine marterachtigen hebben mogelijk verblijfplaatsen in de ruigtezomen in het plangebied.</p> <p>De boommarter heeft mogelijk verblijfplaatsen in de boomholtes in bomen direct naast het plangebied.</p> <p>Het voorkomen van andere beschermde zoogdiersoorten kan op basis van habitat worden uitgesloten.</p>

Soortgroep	Aanwezigheid beschermde soorten/ geschiktheid habitat	Conclusie
	<p>Verblijfplaatsen van kleine marterachtigen kunnen niet uitgesloten worden op de locaties overgang Rozendael en stations Heino en Raalte.</p> <p>Mogelijk kan in de omgeving kleine marterachtigen incidenteel foerageren. Het betreft geen essentieel foerageergebied doordat er in de omgeving voldoende alternatief foerageergebied aanwezig is.</p> <p>De boommarter heeft mogelijk verblijfplaatsen in de bomen direct naast het plangebied op locaties Rozendael en Heino. Een aantal holtes zijn potentieel geschikt. Het betreft de locaties Rozendael (beuken en eiken in het bos rondom de overgang) en Station Heino (bomen rondom splitsing Stationsweg). De boommarter kan niet uitgesloten worden.</p> <p>Het plangebied en de directe omgeving van alle locaties is tevens geschikt als foerageergebied voor steenmarter. Het betreft een zeer klein onderdeel van het gehele foerageergebied. Mogelijke verblijfplaatsen (oude dassen en vossenholen, schuren, daken en spouwmuren van gebouwen) zijn niet aangetroffen in het plangebied. Verblijfplaatsen van de steenmarter kunnen op basis van het veldbezoek uitgesloten worden.</p> <p>De directe omgeving van de locaties Rozendael en Heino omvat geschikt leefgebied voor de das. De bosschages in en rondom het plangebied op de locaties Rozendael en Heino zijn geen dassenburchten aangetroffen. Verblijfplaatsen van de das in het plangebied en de directe omgeving kunnen op basis van het veldbezoek uitgesloten worden. Wel kan de das foerageren in het plangebied. Er is voldoende alternatief foerageergebied voorhanden in de omgeving. Het plangebied betreft geen essentieel foerageergebied.</p> <p>Habitat van andere beschermde grondgebonden zoogdieren is niet aangetroffen in het plangebied of de directe omgeving.</p>	
<b>Vleermuizen</b>	<p><i>Bureauonderzoek</i></p> <p>In en in de omgeving van het plangebied zijn waarnemingen bekend van gewone dwergvleermuis, kleine dwergvleermuis, rosse vleermuis, meervleermuis, laatvlieger en ruige dwergvleermuis (NDFF, 2022).</p> <hr/> <p><i>Veldbezoek</i></p> <p>Het plangebied kan verschillende functies hebben voor vleermuizen. Vleermuizen verblijven in boomholtes (o.a. rosse vleermuis, ruige dwergvleermuis), de watergangen en de bomenrijen kunnen functioneren als vliegroute voor vleermuizen.</p> <p>Er zijn geen geschikte boomholtes aanwezig in de bomen in het plangebied. Verblijfplaatsen van vleermuizen in het plangebied zijn uitgesloten. Wel zijn er potentieel geschikte holtes in de directe omgeving van het plangebied aangetroffen. Het betreft de locaties Rozendael (beuken en eiken in het bos rondom de overgang) en Station Heino (bomen rondom splitsing Stationsweg).</p>	<p>Verblijfplaatsen voor vleermuizen kunnen wel op voorhand worden uitgesloten door het ontbreken van geschikte boomholtes in het plangebied.</p> <p>Mogelijk worden bomenrijen in en rondom het plangebied gebruikt als foerageergebied. In de directe omgeving is voldoende alternatief foerageergebied waardoor het groen rondom het plangebied geen essentieel foerageergebied betreft.</p> <p>Het plangebied is mogelijk geschikt als vliegroute.</p>

Soortgroep	Aanwezigheid beschermde soorten/ geschiktheid habitat	Conclusie
	<p>De bomenrijen en bosschages op alle locaties worden mogelijk gebruikt als foerageergebied en vliegroute. Dit betreft geen essentieel foerageergebied omdat er voldoende groen elementen in de directe omgeving voorhanden.</p>	
<b>Reptielen</b>	<p><i>Bureauonderzoek</i></p> <p>In de wijde omgeving van het plangebied komen de ringslang en levendbarende hagedis voor (NDFF, 2022, Verspreidingsatlats.nl, 2022, RAVON, 2022).</p> <hr/> <p><i>Veldbezoek</i></p> <p>In de omgeving Heino komen kunnen incidenteel beschermde reptielen voorkomen. Het talud is geschikt voor reptielen om te zonnen en de ruigtes (greppel met braamstruweel) bieden dekking. Echter het plangebied op de locaties Rozendael en station Heino sluit niet aan op geschikt leefgebied voor de levendbarende hagedis en de ringslang. De ringslang is gebonden aan oppervlakten laag gelegen natte gebieden en de levendbarende hagedis heeft tevens geschikte oevers en vochtig blijvende gebieden nodig. Beide ontbreken in de omgeving van het plangebied.</p> <p>In het plangebied op locaties station Raalte en Wierden ontbreekt geschikt habitat voor andere beschermde soorten reptielen. Geschikt habitat betreft doorgaans heideterreinen, vennetjes, hoogveen- en laagveengebieden.</p>	<p>Aanwezigheid van beschermde reptielen kan worden uitgesloten</p>
<b>Amfibieën</b>	<p><i>Bureauonderzoek</i></p> <p>In de omgeving van het plangebied is het voorkomen van algemene soorten zoals bruine kikker, bastaardkikker, gewone pad, kleine watersalamander bekend (NDFF, 2022).</p> <p>Daarnaast komen zwaarder beschermde soorten zoals de kamsalamander en heikikker voor in de omgeving van het plangebied (NDFF, 2022, Verspreidingsatlas 2022, RAVON 2022).</p> <hr/> <p><i>Veldbezoek</i></p> <p>Aangezien het veldbezoek tijdens de winterrustperiode heeft plaatsgevonden zijn geen waarnemingen van amfibieën gedaan. Mogelijk gebruiken algemene amfibieën zoals gewone pad, kleine watersalamander en bruine kikker de watergangen in het plangebied (alleen locatie station Raalte) en de omgeving als landhabitat.</p> <p>De agrarische watergangen in het plangebied op locatie station Raalte zijn ongeschikt leefgebied voor beschermde amfibieën. Habitat voor beschermde amfibieën zoals de kamsalamander (bos, houtwallen of struweel in de directe omgeving van het voortplantingswater), poelkikker of heikikker ontbreekt in het plangebied. Deze soorten kunnen op basis van habitat worden uitgesloten.</p>	<p>In het plangebied komen mogelijk algemene amfibieën voor.</p> <p>Zwaarder beschermde amfibieën kunnen op basis van habitat worden uitgesloten.</p>



Soortgroep	Aanwezigheid beschermde soorten/ geschiktheid habitat	Conclusie
<b>Vissen</b>	<i>Bureauonderzoek</i> In de omgeving van het plangebied zijn geen waarnemingen van beschermde soorten vissen bekend (NDFF, 2022; RAVON, 2022).	Beschermde soorten vissen kunnen op basis van habitat worden uitgesloten.
	<i>Veldbezoek</i> De agrarische watergangen in het plangebied op locatie station Raalte zijn ongeschikt leefgebied voor beschermde vissoorten.	
<b>Overige soorten</b>	<i>Bureauonderzoek</i> In de omgeving van het plangebied is het voorkomen van beschermde soorten ongewervelden niet bekend (NDFF, 2022)	Beschermde soorten ongewervelden kunnen op basis van habitat en/of verspreidingsgegevens worden uitgesloten.
	<i>Veldbezoek</i> Er is geen geschikt habitat aangetroffen van beschermde soorten ongewervelden in het plangebied of de directe omgeving.	

### 3.1.3 Effectbeschrijving

In de onderstaande tabel is per soortgroep voor de (mogelijk) aanwezige soorten, op basis van de conclusie in de vorige paragraaf, een beschrijving gegeven van mogelijke effecten als gevolg van de werkzaamheden.

Tabel 2 Effecten per soortgroep als gevolg van de werkzaamheden

Soortgroep	Mogelijke effecten	Toetsing vereist?
<b>Algemene broedvogels</b>	Indien gewerkt wordt tijdens het broedseizoen (broedseizoen loop van ca. 15 maart t/m 15 juli).	Ja
<b>Boommarter</b>	Indien er bomen rondom het plangebied gekapt worden (Rozendaal en station Heino).	Ja
<b>Vleermuizen</b>	Indien tijdens de kwetsbare periode verlichting op groenstructuren en bebouwing wordt gericht (alle locaties) en wanneer bomen rondom het plangebied gekapt worden (Rozendaal en station Heino).	Ja
<b>Kleine marterachtigen (bunzing, hermelijn en wezel)</b>	Als gevolg van de werkzaamheden kunnen verblijfplaatsen en leefgebied van kleine marterachtigen vernietigd worden. Ook kunnen aanwezige dieren gedood, verwond of verstoord worden.	Ja
<b>Algemene grondgebonden zoogdieren</b>	Als gevolg van de werkzaamheden kunnen verblijfplaatsen en leefgebied van algemene grondgebonden zoogdieren vernietigd worden. Ook kunnen aanwezige dieren gedood, verwond of verstoord worden.	Ja
<b>Algemene amfibieën</b>	Als gevolg van de werkzaamheden kunnen verblijfplaatsen en leefgebied van algemene amfibieën vernietigd worden. Ook kunnen aanwezige dieren gedood, verwond of verstoord worden.	Ja

### 3.1.4 Toetsing

#### 3.1.4.1 Beschermingscategorieën relevante soorten

In de onderstaande tabel is per soort of soortgroep opgenomen tot welke beschermingscategorie deze behoort:

Tabel 3 Beschermingscategorie van de relevante soorten

Beschermingscategorie	Soort/ soortgroep
Vogelrichtlijnsoorten	Algemene broedvogels
Habitatrichtlijnsoorten	Vleermuizen
Andere soorten	Kleine marterachtigen, boommarter
Andere soorten met vrijstelling	Algemene amfibieën & algemene grondgebonden zoogdieren

Er geldt binnen de provincie Overijssel een vrijstelling voor de binnen het plangebied algemeen voorkomende soorten grondgebonden zoogdieren en amfibieën, zie bijlage B. Deze zijn hieronder daarom niet meegenomen. Voor deze soorten geldt de zorgplicht, zie verder in mitigerende maatregelen in paragraaf 3.1.5.

#### 3.1.4.2 Overtreding verbodsbepalingen

In de onderstaande tabellen is per soort of soortgroep op basis van de effectbeschrijving in de vorige paragraaf aangegeven welke verbodsbepalingen van de Wnb kunnen worden overtreden als gevolg van de werkzaamheden. Daarbij is geen rekening gehouden met eventueel mogelijke mitigerende maatregelen. Op basis van de uitkomst van deze toetsing is bepaald of en zo ja, welke mitigerende maatregelen nodig zijn. Deze zijn beschreven in de volgende paragraaf.

Tabel 4 Mogelijke overtreding van de verbodsbepalingen van artikel 3.1 ten aanzien van soorten van de Vogelrichtlijn

Soort	Lid 1	Lid 2	Lid 3	Lid 4	Als gevolg van
Algemene broedvogels	X	X		X	Werkzaamheden in het broedseizoen

Verbodsbepalingen:

Lid 1: te doden of te vangen;

Lid 2: opzettelijk nesten, rustplaatsen en eieren te vernielen of te beschadigen, of nesten van vogels weg te nemen;

Lid 3: eieren te rapen en deze onder zich te hebben;

Lid 4: opzettelijk te verstoren; verstoring toegestaan indien niet van wezenlijke invloed op de staat van instandhouding.

Indien werkzaamheden in het broedseizoen worden uitgevoerd kunnen broedende vogels of vogels met jongen verstoord worden, waardoor nesten, eieren en/of jongen verloren gaan. Ook kunnen nesten met daarin broedende vogels, eieren of jongen beschadigd worden met de dood van betreffende vogels tot gevolg.

Tabel 5 Mogelijke overtreding van de verbodsbepalingen van artikel 3.5 ten aanzien van soorten van de Habitatrichtlijn.

Soort	Lid 1 5	Lid 2	Lid 3	Lid 4	Als gevolg van
Vleermuizen	X	X		X	Verstoring van vliegrouwe vleermuizen tijdens de kwetsbare periode. Kap van bomen met holtes nabij plangebied.

Het is verboden om:

Lid 1: opzettelijk te doden of te vangen;

Lid 2: opzettelijk te verstoren;

Lid 3: eieren van dieren opzettelijk te vernielen of te rapen;

Lid 4: voortplantingsplaatsen of rustplaatsen van dieren te beschadigen of te vernielen;

Lid 5: opzettelijk te plukken en te verzamelen, af te snijden, te ontwortelen of te vernielen.

Tabel 6 Mogelijke overtreding van de verbodsbepalingen van artikel 3.10 lid 1 ten aanzien van andere soorten.

Soort	a	b	c	Als gevolg van
Bunzing, wezel en hermelijn	X	X		Verwijderen van struweel en bosschages
Boommarter	X	X		Kappen van bomen met holtes

Het is verboden om:

a: opzettelijk te doden of te vangen;

b: vaste voortplantingsplaatsen of rustplaatsen opzettelijk te beschadigen of te vernielen

c: opzettelijk te plukken en te verzamelen, af te snijden, te ontwortelen of te vernielen

### 3.1.5 Soortgericht onderzoek

Op basis van de quickscan kan de aanwezigheid van een aantal beschermde soorten niet worden uitgesloten. Omdat bij uitvoering van de werkzaamheden sprake kan zijn van overtreding van verbodsbepalingen van de Wnb, dient nader onderzoek te worden uitgevoerd voordat beoordeeld kan worden of negatieve effecten uitgesloten kunnen worden en welke maatregelen noodzakelijk zijn.

#### Vleermuizen en boommarter

*Locaties Rozendael en station Heino*

Indien bomen met holtes gekapt worden buiten het plangebied dient onderstaand onderzoek uitgevoerd te worden:

- Er dient een tweede veldbezoek plaats te vinden om de holtes op geschiktheid voor de boommarter en vleermuizen. Dit dient met een ladder of hoogwerker te gebeuren.
- Mocht uit het tweede veldbezoek blijken dat holtes geschikt zijn voor vleermuizen dan dient vervolgonderzoek plaats te vinden:
  - 3 veldbezoeken in de periode 15 mei t/m 15 juli
  - 2 veldbezoeken in de periode 15 augustus t/m 1 oktober
  - Tussen deze veldbezoeken dient minimaal 10 dagen te zitten
  - Het onderzoeksgebied moet tijdens het veldbezoek te overzien zijn. Dit betekent dat het plangebied moet worden opgedeeld in meerdere onderzoeksgebieden.
- Mocht uit het tweede veldbezoek blijken dat holtes geschikt zijn voor de boommarter dan dient vervolgonderzoek naar de aanwezigheid van de boommarter uitgevoerd te worden.

#### Kleine marterachtigen

*Locaties Rozendael, station Heino en station Raalte*

Indien struwelen en bosschages verwijderd worden dient aanvullend onderzoek uitgevoerd te worden met behulp van cameravallen en/of sporenbuizen. Dit onderzoek vindt plaats in de periode april t/m augustus.

### 3.1.6 Mitigerende maatregelen en zorgplicht

In deze paragraaf zijn de mitigerende maatregelen beschreven die noodzakelijk zijn om overtreding van de verbodsbepalingen te voorkomen. Het toepassen van deze maatregelen tijdens de uitvoering van de werkzaamheden is niet vrijblijvend. Verder zijn ook nadere maatregelen noodzakelijk om tegemoet te komen aan de zorgplicht. Met onderstaande maatregelen wordt overtreding van artikel 3.1 van de Wet natuurbescherming voorkomen ten aanzien van algemene broedvogels.

#### Algemene broedvogels

*Alle locaties*

- Indien bomen en struiken gekapt en verwijderd worden, dient dit voorafgaand aan het broedseizoen van algemene broedvogels uitgevoerd te worden. Het broedseizoen loopt globaal van 15 maart t/m 15 juli. Deze periode kan afwijken bij bepaalde weersomstandigheden.

- Indien de beoogde planning niet wordt behaald en werkzaamheden in het broedseizoen doorlopen dient een controle op nesten te worden uitgevoerd. Indien actieve nesten worden aangetroffen worden de werkzaamheden rondom die locatie gestaakt en na het broedseizoen hervat. Wanneer het een actief nest in een boom of struik naast het spoor betreft kunnen de werkzaamheden doorgaan, aangezien in de huidige situatie al eenzelfde soort verstoring van passerende treinen optreedt.
- Indien werkzaamheden in het broedseizoen starten dient het plangebied voorafgaand aan het broedseizoen ongeschikt gemaakt te worden zodat vogels niet te broeden komen in het plangebied. Dit betekent het verwijderen van struiken en bomen. Voorafgaand en tijdens de werkzaamheden dient een ecoloog te controleren of er geen vogels broeden in het plangebied. Deze maatregelen worden opgenomen in een ecologisch werkprotocol.

### Vleermuizen

#### *Alle locaties*

De volgende mitigerende maatregelen zijn noodzakelijk:

- Geen gebruik van verlichting in de periode maart t/m november tussen zonsopkomst en zonsondergang
- Indien dit niet mogelijk is dienen maatregelen genomen te worden met betrekking tot verlichting zoals:
  - Voorkom verlichting richting bosschages rondom het plangebied
  - Gebruik vleermuisvriendelijke verlichting.
  - Het verlichtingsplan dient goedgekeurd te worden door een ter zake kundige ecoloog.

### Zorgplicht

#### *Alle locaties*

De Wnb kent een algemene zorgplicht. Dit betekent dat zorgvuldig met aanwezige planten en dieren moet worden omgegaan. Daarom moeten de volgende maatregelen genomen worden:

- Maai voorafgaand aan de werkzaamheden de vegetatie in het werkgebied kort. Hierdoor wordt het voor grondgebonden zoogdieren en amfibieën minder aantrekkelijk om te verblijven in deze zone tijdens aanleg. Werk bij het snoeien/ maaien één richting op en maai richting de westkant van het plangebied. Op deze manier kunnen soorten fauna vluchten richting het gebied waar niet gewerkt wordt.

## 4 Conclusie en vervolgstappen

Als gevolg van de voorgenomen werkzaamheden kunnen negatieve effecten optreden op voor algemene broedvogels, vleermuizen, boommarters en kleine marterachtigen. Ten aanzien van algemene broedvogels dienen mitigerende maatregelen genomen te worden. Daarnaast dient soortgericht onderzoek naar kleine marterachtigen uitgevoerd te worden (§3.1.5). Indien bomen met holtes gekapt worden dient tevens soortgericht onderzoek naar vleermuizen en de boommarter uitgevoerd te worden.

Indien buiten het broedseizoen van algemene broedvogels wordt gewerkt is er geen sprake van overtreding van verbodsbepaling van artikel 3.1 en 3.5 van de Wet natuurbescherming. Het broedseizoen loopt van ca. 15 maart t/m 15 juli. Indien binnen het broedseizoen gewerkt wordt volgens de onderstaande mitigerende maatregelen is er geen sprake van overtreding van verbodsbepaling van artikel 3.1 van de Wet natuurbescherming.

### Algemene broedvogels

#### *Alle locaties*

- Indien bomen en struiken gekapt en verwijderd worden, dient dit voorafgaand aan het broedseizoen van algemene broedvogels uitgevoerd te worden. Het broedseizoen loopt globaal van 15 maart t/m 15 juli. Deze periode kan afwijken bij bepaalde weersomstandigheden.
- Indien de beoogde planning niet wordt behaald en werkzaamheden in het broedseizoen doorlopen dient een controle op nesten te worden uitgevoerd. Indien actieve nesten worden aangetroffen worden de werkzaamheden rondom die locatie gestaakt en na het broedseizoen hervat. Wanneer het een actief nest in een boom of struik naast het spoor betreft kunnen de werkzaamheden doorgaan, aangezien in de huidige situatie al eenzelfde soort verstoring van passerende treinen optreedt.
- Indien werkzaamheden in het broedseizoen starten dient het plangebied voorafgaand aan het broedseizoen ongeschikt gemaakt te worden zodat vogels niet te broeden komen in het plangebied. Voorafgaand en tijdens de werkzaamheden dient een ecoloog te controleren of er geen vogels broeden in het plangebied. Deze maatregelen worden opgenomen in een ecologisch werkprotocol.

### Vleermuizen

#### *Alle locaties*

De volgende mitigerende maatregelen zijn noodzakelijk:

- Geen gebruik van verlichting in de periode maart t/m november tussen zonsopkomst en zonsondergang
- Indien dit niet mogelijk is dienen maatregelen genomen te worden met betrekking tot verlichting zoals:
  - Voorkom verlichting richting bosschages rondom het plangebied
  - Gebruik vleermuisvriendelijke verlichting.
  - Het verlichtingsplan dient goedgekeurd te worden door een ter zake kundige ecoloog.

### Zorgplicht

#### *Alle locaties*

De Wnb kent een algemene zorgplicht. Dit betekent dat zorgvuldig met aanwezige planten en dieren moet worden omgegaan. Daarom moeten de volgende maatregelen genomen worden:

- Maai voorafgaand aan de werkzaamheden de vegetatie in het werkgebied kort. Hierdoor wordt het voor grondgebonden zoogdieren en amfibieën minder aantrekkelijk om te verblijven in deze zone tijdens aanleg. Werk bij het snoeien/ maaien één richting op en maai richting de westkant van het plangebied. Op deze manier kunnen soorten fauna vluchten richting het gebied waar niet gewerkt wordt.

## Bijlage A Wettelijk kader wet natuurbescherming

### Soortenbescherming

#### Algemeen

De Wet natuurbescherming (Wnb) is op 1 januari 2017 in werking getreden. De wet is in de plaats gekomen van de Natuurbeschermingswet 1998, de Flora- en faunawet en de Boswet. De wet is ingedeeld in hoofdstukken en kent een algemeen deel (hoofdstuk 1), delen over Natura 2000-gebieden (hoofdstuk 2), soorten (hoofdstuk 3), houtopstanden, hout en houtproducten (hoofdstuk 4), verder delen die gaan over vrijstellingen, beschikkingen en verplichtingen (hoofdstuk 5), financiële bepalingen (hoofdstuk 6), handhaving (hoofdstuk 7), overige bepalingen (hoofdstuk 8) en tot slot een beschrijving van het overgangsrecht (hoofdstuk 9) en een beschrijving van de wijziging van overige wetten (hoofdstuk 10). In navolgende paragrafen is een samenvattende beschrijving van de voor dit rapport relevante delen van de wet gegeven.

#### Zorgplicht

De Wnb kent een algemene zorgplicht. Deze houdt in dat iedereen voldoende zorg in acht moet nemen om schade aan soorten te voorkomen, ook voor soorten die niet beschermd zijn (artikel 1.11, lid 1). Dit houdt in ieder geval in dat handelen of nalaten van handelen dat schadelijk kan zijn zo veel mogelijk achterwege gelaten dient te worden (artikel 1.11, lid 2). Deze algemene zorgplicht geldt altijd en overal, met slechts als uitzondering handelingen die op grond van de Visserijwet worden uitgevoerd (artikel 1.11, lid 3).

#### Categorieën

De wet onderscheidt drie categorieën van beschermde soorten, namelijk:

- Soorten Vogelrichtlijn, ook wel Vogelrichtlijnsoorten genoemd (Wnb §3.1)
- Soorten Habitatrichtlijn, ook wel Habitatrichtlijnsoorten genoemd (Wnb §3.2)
- Andere soorten (Wnb §3.3)

#### Soorten Vogelrichtlijn

Alle van nature in Nederland in het wild levende vogels van soorten als bedoeld in artikel 1 van de Vogelrichtlijn zijn in Nederland beschermd. De soorten van artikel 1 van Vogelrichtlijn zijn alle vogelsoorten die op het Europese grondgebied van de lidstaten van de EU voorkomen. Het deel daarvan dat van nature in Nederland voorkomt, is dus beschermd (artikel 3.1 lid 1).

#### Soorten Habitatrichtlijn

In deze categorie vallen alle in het wild levende dieren zoals genoemd in (artikel 3.5 lid 1):

- bijlage IV, onderdeel a, bij de Habitatrichtlijn,
- bijlage II bij het Verdrag van Bern of;
- bijlage I bij het Verdrag van Bonn;

en (in hun natuurlijke verspreidingsgebied) planten van soorten, genoemd in (artikel 3.5, lid 5):

- bijlage IV, onderdeel b, bij de Habitatrichtlijn of;
- bijlage I bij het Verdrag van Bern.

Het gaat hierbij dus om meer dan alleen de soorten van de Habitatrichtlijn (namelijk ook soorten van de conventies van Bern en Bonn). Omdat echter in de Wnb §3.2 “soorten Habitatrichtlijn” als titel heeft, wordt dit ook hier zo gebruikt om deze groep van beschermde soorten aan te duiden.

#### Andere soorten

Naast de soorten waarvan de bescherming op Europees niveau verplicht is gesteld, is er ook een aantal soorten op nationaal niveau beschermd. Dit is dus een “nationale kop” op de Europese bescherming. Het gaat hierbij om soorten die zeer zeldzaam en/of bedreigd zijn, en waarvan het duurzaam voortbestaan niet is verzekerd als geen beschermingsmaatregelen worden getroffen. De soorten waar het om gaat zijn opgenomen op de bijlage bij de wet (artikel 3.10, lid 1 onder a en c).

## Verbodsbepalingen

Voor Vogelrichtlijnsoorten is het verboden om (artikel 3.1):

- in het wild levende vogels te doden of te vangen (lid 1).
- opzettelijk nesten, rustplaatsen en eieren te vernielen of te beschadigen, of nesten van vogels weg te nemen (lid 2).
- eieren te rapen en deze onder zich te hebben (lid 3).
- opzettelijk te storen (lid 4), tenzij de storing niet van wezenlijke invloed is op de staat van instandhouding van de desbetreffende vogelsoort (lid 5).

Voor Habitatrichtlijnsoorten is het verboden om (artikel 3.5):

- in het wild levende dieren in hun natuurlijk verspreidingsgebied opzettelijk te doden of te vangen (lid 1).
- opzettelijk te verstoren (lid 2).
- eieren in de natuur opzettelijk te vernielen of te rapen (lid 3).
- de voortplantingsplaatsen of rustplaatsen te beschadigen of te vernielen (lid 4).
- planten in hun natuurlijke verspreidingsgebied opzettelijk te plukken en te verzamelen, af te snijden, te ontwortelen of te vernielen (lid 5).

Voor Andere soorten is het verboden om (artikel 3.10, lid 1):

- in het wild levende dieren opzettelijk te doden of te vangen (onderdeel a);
- de vaste voortplantingsplaatsen of rustplaatsen van dieren opzettelijk te beschadigen of te vernielen (onderdeel b).
- vaatplanten in hun natuurlijke verspreidingsgebied opzettelijk te plukken en te verzamelen, af te snijden, te ontwortelen of te vernielen (onderdeel c).

Hierboven is voor Vogelrichtlijnsoorten en Habitatrichtlijnsoorten aangegeven dat verstoring niet is toegestaan. Niet iedere verstoring in het kader van de wet is relevant is. Het moet gaan om verstoring die voor soorten in potentie wezenlijke gevolgen heeft. Een tijdelijke verandering van gedrag valt hier niet zonder meer over. Zie voor meer informatie het volgende tekstkader.

### Juridisch kader verstoring beschermde soorten

Niet iedere toename van verstoringsbronnen leidt tot een daadwerkelijk effect dat in het kader van de wet is voorzien als verstoring. Voor een individu dat sprake is van opzettelijke verstoring als niet in de directe omgeving (tijdelijk) uitwijkmogelijkheden voor handen zijn en de functionaliteit van het leefgebied door verstoring wordt aangetast. Dit si verschillende keren bevestigd door de Raad van State. Hieronder staan twee delen van uitspraken waarin dit bevestigd is:

*ECLI:NL:RVS:2009:BI3701: "Zoals de Afdeling eerder heeft overwogen (onder meer in de uitspraak van 21 november 2007 in zaak nr. 200607283/1) geldt als uitgangspunt dat niet ieder plan dat tot gevolg heeft dat een beschermde diersoort zich moet aanpassen aan de veranderde omgeving, moet worden aangemerkt als een opzettelijke verontrusting in de zin van artikel 10 van de Ffw."*

*ECLI:NL:RVS:2020:1125: "Zoals de Afdeling eerder heeft overwogen (onder meer in de uitspraak van 23 juni 2010, ECLI:NL:RVS:2010:BM8836), geldt bij de uitleg van artikel 10 van de Flora- en faunawet als uitgangspunt dat niet ieder plan dat tot gevolg heeft dat een beschermde diersoort zich moet aanpassen aan de veranderde omgeving een opzettelijke verontrusting is in de zin van die bepaling. Het tijdelijk (doen) wegvluchten voor werkzaamheden naar een rustiger plek kan niet worden aangemerkt als opzettelijke verontrusting in de zin van deze bepaling. De Afdeling volgt deze interpretatie eveneens ten aanzien van het in het vierde lid van artikel 3.1, vierde lid, van de Wnb neergelegde verbod van opzettelijke storing."*

## Gedragscodes, vrijstellingen en ontheffingen

### Gedragscode

De in het voorgaande beschreven verbodsbepalingen zijn niet van toepassing op handelingen die zijn beschreven in en aantoonbaar worden uitgevoerd volgens een door de minister van LNV vastgestelde gedragscode (artikel 3.31, lid 1). Het moet dan gaan om handelingen die plaatsvinden in het kader van:

- a. een bestendig beheer of onderhoud aan vaarwegen, watergangen, waterkeringen, waterstaatswerken, oevers, vliegvelden, wegen, spoorwegen of bermen, of in het kader van natuurbeheer;
- b. een bestendig beheer of onderhoud in de landbouw of de bosbouw;
- c. een bestendig gebruik;
- d. ruimtelijke ontwikkeling of inrichting.

### Vrijstelling

Provinciale staten en de minister van LNV kunnen vrijstelling verlenen van de verbodsbepalingen (artikel 3.3, lid 2-4; artikel 3.8, lid 2-5; artikel 3.10, lid 2). Voor zover het gaat om de hiervoor beschreven verbodsbepalingen, kan in het kader van ruimtelijke ontwikkeling en inrichting een ontheffing worden verleend van de verbodsbepalingen van artikel 3.1, 3.5 en 3.10, dus ten aanzien van alle beschermde soorten. Een vrijstelling mag alleen worden verleend wanneer aan bepaalde voorwaarden is voldaan. Deze zijn gelijk aan de voorwaarden waaronder een ontheffing verleend kan worden (zie hier onder).

Voor welke soorten een vrijstelling geldt, verschilt per bevoegd gezag (ministerie van LNV en de afzonderlijke provincies). De lijst met vrijgestelde soorten van het ministerie is alleen van toepassing op handelingen waarvoor de minister van EZ het gevoegd gezag is. Voor handelingen waarvoor gedeputeerde staten het bevoegd gezag zijn, geldt de vrijstellingslijst van de betreffende provincie. De provincie Overijssel heeft een vrijstelling verleend voor de volgende soorten:

### Zoogdieren

- Aardmuis
- Bosmuis
- Dwergmuis
- Dwergspitsmuis
- Gewone bosspitsmuis
- Huisspitsmuis
- Konijn
- Ondergrondse woelmuis
- Ree
- Rosse woelmuis
- Tweekleurige bosspitsmuis
- Veldmuis
- Vos
- Woelrat

### Amfibieën

- Bastaardkikker
- Bruine kikker
- Gewone pad
- Kleine watersalamander
- Meerkikker

### Ontheffing

Voor soorten waarvoor (in de betreffende provincie) geen vrijstelling geldt, moet wanneer niet volgens een gedragscode wordt gewerkt een ontheffing worden aangevraagd wanneer er een handeling wordt uitgevoerd waardoor een verbodsbepalingen van artikel 3.1, 3.5 of 3.10 van de Wnb wordt overtreden (artikel 3.3 lid 1 en 3; artikel 3.8 lid 1 en 3; artikel 3.10 lid 2). Of deze ontheffing kan worden verleend, hangt af of voldaan wordt aan de voorwaarden. De voorwaarden waaraan moet worden voldaan, verschillen per beschermingscategorie:

Voor Vogelrichtlijnsoorten moet voor een ontheffing worden voldaan aan de volgende voorwaarden (artikel 3.3, lid 4):

- er bestaat geen andere bevredigende oplossing (onderdeel a).
- het project is nodig (onderdeel b):
  - 1°. in het belang van de volksgezondheid of de openbare veiligheid;
  - 2°. in het belang van de veiligheid van het luchtverkeer;
  - 3°. ter voorkoming van belangrijke schade aan gewassen, vee, bossen, visserij of wateren;
  - 4°. ter bescherming van flora of fauna;
  - 5°. voor onderzoek of onderwijs, het uitzetten of herinvoeren van soorten, of voor de daarmee samenhangende teelt, of
  - 6°. om het vangen, het onder zich hebben of elke andere wijze van verstandig gebruik van bepaalde vogels in kleine hoeveelheden selectief en onder strikt gecontroleerde omstandigheden toe te staan;



- de maatregelen leiden niet tot verslechtering van de staat van instandhouding van de desbetreffende soort (onderdeel c).

Voor Habitatrichtlijnsoorten moet voor een ontheffing worden voldaan aan de volgende voorwaarden (artikel 3.7, lid 5):

- er bestaat geen andere bevredigende oplossing (onderdeel a).
- het project is nodig (onderdeel b):
  - 1°. in het belang van de bescherming van de wilde flora of fauna, of in het belang van de instandhouding van de natuurlijke habitats;
  - 2°. ter voorkoming van ernstige schade aan met name de gewassen, veehouderijen, bossen, visgronden, wateren of andere vormen van eigendom;
  - 3°. in het belang van de volksgezondheid, de openbare veiligheid of andere dwingende redenen van groot openbaar belang, met inbegrip van redenen van sociale of economische aard en met inbegrip van voor het milieu wezenlijke gunstige effecten;
  - 4°. voor onderzoek en onderwijs, repopulatie of herintroductie van deze soorten, of voor de daartoe benodigde kweek, met inbegrip van de kunstmatige vermeerdering van planten, of
  - 5°. om het onder strikt gecontroleerde omstandigheden mogelijk te maken op selectieve wijze en binnen bepaalde grenzen een beperkt, bij de ontheffing of vrijstelling vastgesteld aantal van bepaalde dieren van de aangewezen soort te vangen of onder zich te hebben, onderscheidenlijk een beperkt bij de ontheffing of vrijstelling vastgesteld aantal van bepaalde planten van de aangewezen soort te plukken of onder zich te hebben;
- er wordt geen afbreuk gedaan aan het streven de populaties van de betrokken soort in hun natuurlijke verspreidingsgebied in een gunstige staat van instandhouding te laten voortbestaan (onderdeel c).

Voor Andere soorten geldt in aanvulling op alle voorwaarden voor Habitatrichtlijnsoorten ook dat het project nodig is voor één of meerder van de aanvullende wettelijke belangen (artikel 3.10, lid 2):

- in het kader van de ruimtelijke inrichting of ontwikkeling van gebieden of van kleinschalige bouwactiviteiten, met inbegrip van het daarop volgende gebruik van het gebied of het gebouwde (onderdeel a).
- ter voorkoming van schade of overlast, met inbegrip van schade aan sportvelden, schietterreinen, industrieterreinen, kazernes, of begraafplaatsen (onderdeel b).
- ter beperking van de omvang van de populatie van dieren, in verband met door deze dieren ter plaatse en in het omringende gebied veelvuldig veroorzaakte schade of in verband met de maximale draagkracht van het gebied waarin de dieren zich bevinden (onderdeel c).
- ter voorkoming of bestrijding van onnodig lijden van zieke of gebrekkige dieren (onderdeel d).
- in het kader van bestendig beheer of onderhoud in de landbouw of bosbouw (onderdeel e).
- in het kader van bestendig beheer of onderhoud aan vaarwegen, watergangen, waterkeringen, waterstaatswerken, oevers, vliegvelden, wegen, spoorwegen of bermen, of in het kader van natuurbeheer (onderdeel f).
- in het kader van bestendig beheer of onderhoud van de landschappelijke kwaliteiten van een bepaald gebied (onderdeel g).
- in het algemeen belang (onderdeel h).
- bestendig gebruik (onderdeel i).

Geen andere bevredigende oplossing betekent -ook in combinatie met de in artikel 1.11 beschreven zorgplicht- dat wanneer een overtreding redelijkerwijs te voorkomen is, en ontheffing niet mogelijk is. De werkzaamheden moeten dan op zodanige wijze worden uitgevoerd dat er geen overtreding van de wet plaatsvindt. Te denken valt aan het kappen van bomen buiten het broedseizoen, of het afzetten van en het wegvangen van soorten in het werkgebied.

Bijlage B Impressie locaties

**Overgang Rozendael**



**Station Heino**



### Station Raalte (stationsgebied)



### Station Wierden west (wissel splitsing)



**Station Wierden oost (geluidsscherm)**



## Colofon

VZE-ECO-RAP-001 - QUICKSCAN NATUURWETGEVING  
R-562500 VERBETERMAATREGELEN ZWOLLE - ENSCHEDE

**KLANT**  
ProRail

**AUTEUR**  
Annabet Galema

**DATUM**  
6 mei 2022

**STATUS**  
Definitief

**GECONTROLEERD DOOR**

Arjen Goutbeek  
Projectleider & Senior Adviseur Natuur

## Over Arcadis

Arcadis is een toonaangevend wereldwijd ontwerp- en consultancybureau voor de natuurlijke en gebouwde omgeving. Wij maken het verschil voor onze klanten en de maatschappij met doeltreffende, duurzame en digitale oplossingen. Met 27.000 mensen in meer dan 70 landen genereerden we in 2020 een omzet van €3,3 miljard. Wij ondersteunen UN-Habitat met kennis en expertise om leefomstandigheden te verbeteren in gebieden getroffen door de gevolgen van de klimaatverandering.

[www.arcadis.com](http://www.arcadis.com)

### Arcadis Nederland B.V.

Postbus 63  
9400 AB Assen  
Nederland

T +31 (0)88 4261 261

**Arcadis.** Improving quality of life

Volg ons op



[arcadis-nederland](https://www.arcadis-nederland.nl)



[arcadis\\_nl](https://twitter.com/arcadis_nl)



[ArcadisNetherlands](https://www.facebook.com/ArcadisNetherlands)