

Aannemersbedrijf Valk BV

Verkennend bodemonderzoek in combinatie met een
verkennend asbestonderzoek op de locatie aan de
Brinkweg 15 te Heino

Projectnummer: 200288/dh/sh

Datum: 17 juli 2020



Opdrachtgever

Aannemersbedrijf Valk BV
Dalvoordeweg 22
7688 PV DAARLE

Hunneman Milieu-Advies Raalte BV

Postbus 253
8100 AG RAALTE
Tel: 0572-360998
E-mail: info@hunneman-milieu.nl



BRL-SIKB 2000

INHOUDSOPGAVE

1	INLEIDING.....	1
2	VOORONDERZOEK	2
2.1	ONDERZOEKSAANLEIDING	2
2.2	ACHTERGRONDINFORMATIE.....	2
2.3	HISTORISCHE INFORMATIE	3
2.4	BODEMOPBOUW EN GEOHYDROLOGIE	4
2.5	HYPOTHESE EN ONDERZOEKSSTRATEGIE	4
2.6	BETROUWBAARHEID ONDERZOEK.....	5
3	VELD- EN LABORATORIUM ONDERZOEK.....	6
3.1	VELDONDERZOEK.....	6
3.2	LABORATORIUM ONDERZOEK	7
3.3	TOETSINGSCRITERIA EN ANALYSERESULTATEN NEN-PARAMETERS.....	7
3.4	TOETSINGSCRITERIA EN ANALYSERESULTATEN ASBEST	10
4	INTERPRETATIE ONDERZOEKSRESULTATEN	11
4.1	ASBESTONDERZOEK	11
4.2	VASTE BODEM EN GRONDWATER	11
4.3	CONCLUSIES EN AANBEVELINGEN.....	12

BIJLAGEN:

- 1 Kadastraal overzicht
- 2 Boorbeschrijvingen
- 3 Toetsingstabellen en analyserapporten vaste bodem, grondwater en asbest
- 4 Monsternemingsplan en -formulier asbest
- 5 Historische informatie

TEKENING:

- 1-1 Situatie met monsterpunten en peilbuizen

1 INLEIDING

In opdracht van Aannemersbedrijf Valk BV is in juni 2020, door Hunneman Milieu-Advies Raalte BV, een verkennend bodemonderzoek, in combinatie met een verkennend asbestonderzoek uitgevoerd op de locatie aan de Brinkweg 15 te Heino. Voor een kadastraal overzicht van de onderzoekslocatie verwijzen wij naar bijlage 1.

Het onderzoek is uitgevoerd naar **aanleiding** van de voorgenomen aankoop en ontwikkeling van de gronden.

Het onderzoek heeft tot **doel** een actueel en betrouwbaar inzicht te geven in de milieuhygiënische bodemkwaliteit.

Het veldwerk, de grond- en/of grondwaterbemonstering en het laboratoriumonderzoek is uitgevoerd conform de geldende beoordelingsrichtlijn “Veldwerk bij milieuhygiënisch bodemonderzoek” BRL-SIKB 2000. Voor deze richtlijn is Hunneman Milieu-Advies Raalte BV in het bezit van een procescertificaat, welke is afgegeven door KIWA.

Het procescertificaat van Hunneman Milieu-Advies Raalte BV (certificaatnummer K26828) en het hierbij behorende keurmerk zijn uitsluitend van toepassing op de activiteiten inzake “Veldwerk bij milieuhygiënisch bodemonderzoek”. Hunneman Milieu-Advies Raalte BV is geen eigenaar van de te onderzoeken percelen en is onafhankelijk van de opdrachtgever en/of terreineigenaar.

Het rapport is als volgt ingedeeld:

- Vooronderzoek (hoofdstuk 2);
- Veld- en laboratorium onderzoek (hoofdstuk 3);
- Interpretatie onderzoeksresultaten (hoofdstuk 4).

2 VOORONDERZOEK

In de NEN-5725 zijn 7 aanleidingen tot vooronderzoek naar landbodems geformuleerd. Voor elke afzonderlijke aanleiding tot vooronderzoek dienen verschillende onderzoeksvragen te worden beantwoord. De verplicht te onderzoeken aspecten zijn per aanleiding omschreven in tabel 1.

Tabel 1: *verschillende onderzoeksaspecten*

ONDERZOEKSASPECTEN		Aanleidingen tot vooronderzoek						
		A	B	C	D	E	F	G
1. locatiegegevens	eigendomssituatie	O	O					
	hoogteligging					✓		
2. bodemopbouw en geohydrologie	bodemopbouw	✓	✓		✓	✓	✓	
	antropogene lagen in de bodem	✓	✓	✓	✓	✓	✓	✓
	geohydrologie	✓	✓					
3. verwachting t.a.v. de bodemkwaliteit	geval van ernstige bodemverontreiniging	✓		✓	✓	✓	✓	✓
	kwaliteit o.b.v. BKK	✓	O	✓	✓	✓	✓	✓
	o.b.v. uitgevoerde bodemonderzoeken	✓	✓	✓	✓	✓		✓
4. gebruik/beïnvloeding van de locatie, verdachte situatie, activiteiten, ongewoon voorval	voormalig	✓	O	✓	✓	✓		✓
	huidig	✓	✓		✓	✓	✓	
	toekomst		✓			O		
	asbestverdacht	✓		✓	✓	✓	✓	✓
5. terreinverkenning	voorafgaand aan de uitvoering	✓	✓	✓	✓	✓	✓	✓
A. bodemonderzoek, par. 6.2.1;		E. opstellen/ actualiseren bodemkwaliteitskaart (Bbk), par. 6.2.5;						
B. nul- en eindsituatieonderzoek, par. 6.2.2;		F. gebruik bodemkwaliteitskaart (Bbk), par. 6.2.6;						
C. bodemkwaliteitsklasse (Bbk), par. 6.2.3;		G. inschatten van arbeidshygiënische risico's, par. 6.2.7.						
D. partijkeuring, par. 6.2.4;								
✓ Verplicht onderzoeksaspect. Indien niet van toepassing, wordt dit vermeld en gemotiveerd		O Optioneel						

2.1 Onderzoeksaanleiding

Het vooronderzoek is uitgevoerd conform de **paragraaf 6.2.1** "opstellen hypothese bodemkwaliteit ten behoeve van een bodemonderzoek" uit de NEN-5725. Voor het vooronderzoek zijn de volgende bronnen geraadpleegd:

- informatie verstrekt door de opdrachtgever;
- terreininspectie voorafgaand aan de veldwerkzaamheden;
- informatie Omgevingsdienst IJsselland;
- omgevingsrapportage provincie Overijssel;
- www.bodemloket.nl;
- [www.topotijdreis](http://www.topotijdreis.nl);
- Bagviewer;
- Kadaster;
- grondwaterkaart van Nederland.

De onderzoeksvragen voor het opstellen van de onderzoekshypothese en de gekozen onderzoeksstrategie zijn, voor zover relevant, in de onderstaande paragrafen nader toegelicht. De relevante gegevens zijn opgenomen in bijlage 5.

2.2 Achtergrondinformatie

De onderzoekslocatie is gesitueerd aan de Brinkweg 15 te Heino en staat kadastraal bekend als: *gemeente Heino, sectie D, nummers 3714 en 3715*. De percelen hebben een gezamenlijke oppervlakte van 11.500 m². Op de locatie is een woonhuis met diverse opstallen gesitueerd. Diverse opstallen zijn voorzien van een asbesthoudende dakbedekking. De asbestdaken zijn voorzien van een afwateringsgoot. De locatie is deels in gebruik als tuincentrum en kwekerij. Het maaiveld is deels voorzien van klinkers, tegels en asfalt. Het overige terrein is in gebruik als tuin, weiland of kwekerij. Voor de inrichting van het terrein verwijzen wij naar tekening 1-1.

2.3 Historische informatie

Uit informatie van de Omgevingsdienst IJsselland blijkt dat binnen de onderzoekslocatie, voor zover bekend, geen calamiteiten hebben plaatsgevonden die de milieuhygiënische bodemkwaliteit negatief kunnen hebben beïnvloed. De locatie is voor zover bekend niet eerder onderzocht.

De Omgevingsdienst IJsselland geeft aan dat op de locatie mogelijk een ondergrondse tank aanwezig is geweest. Uit mondelinge informatie van de eigenaar blijkt dat op de locatie geen ondergrondse tank ligt of heeft gelegen.

Op basis van informatie van “www.topotijdreis.nl” (zie figuur 1 en 2) blijkt dat de onderzoekslocatie vanaf 1965 is bebouwd. Voorheen was de locatie altijd agrarisch in gebruik.

figuur 1: situatie in 1964

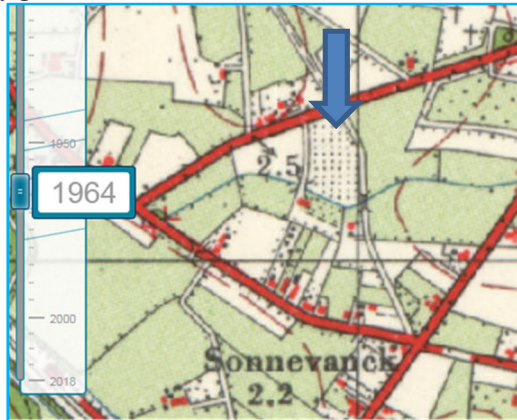

figuur 2: situatie in 1990

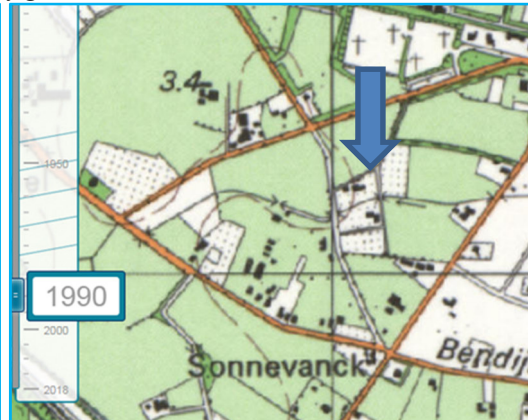

De locatie is volgens de asbestdakenkaart van de provincie Overijssel deels verdacht voor asbest (zie figuur 3).

Figuur 3: asbestdakenkaart provincie Overijssel

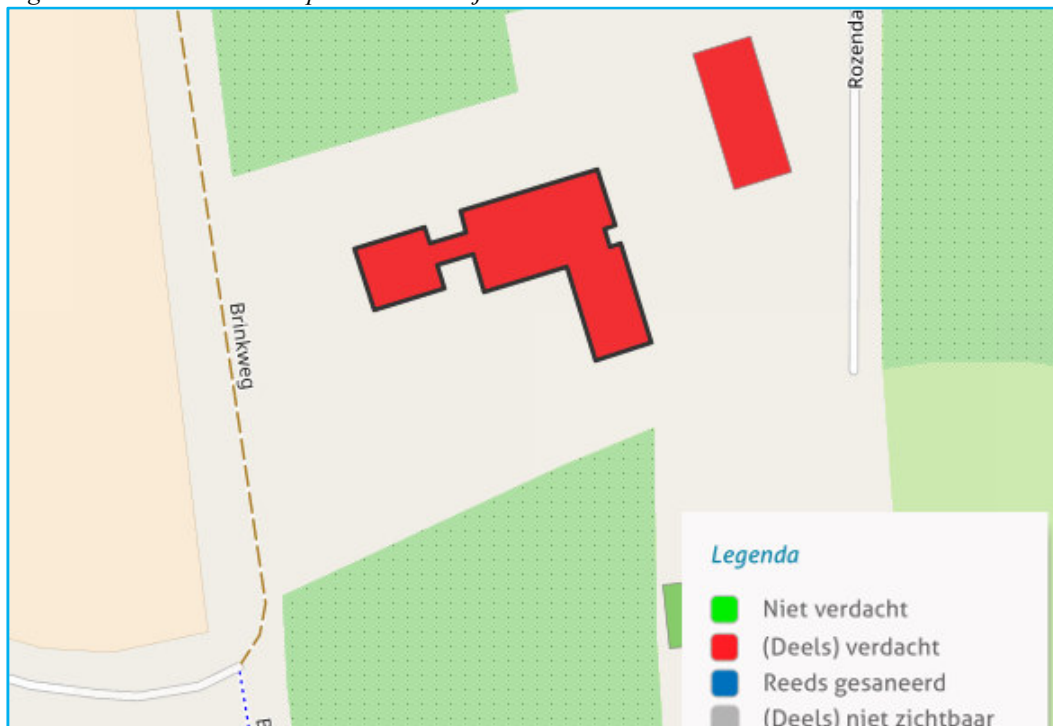

2.4 Bodemopbouw en geohydrologie

Regionale bodemopbouw

Voor de bodemgegevens en geohydrologische informatie is gebruik gemaakt van de grondwaterkaart van Nederland. Uit dit rapport en uit bodemkundig onderzoek ter plaatse van de locatie zijn de volgende regionale gegevens samengevat.

Tabel 2: schematische voorstelling van de regionale bodemopbouw

pakket	diepte (m-mv)	samenstelling	parameters
1 ^e WVP Form. van Twente en Kreftenheye	0-30	matig fijn tot matig grof zand	kD-waarde ca. 2500 m ² *d ⁻¹
scheidende laag Form. van Drenthe	30-70	klei	-
2 ^e WVP Form van Urk, Enschede, Harderwijk	70-200	fijn tot matig grof zand	-
basis Form van Breda	>200	klei	-

Toelichting: WVP = watervoerend pakket kD-waarde = doorlaatvermogen of transmissiviteit

Grondwaterstroming

In het eerste watervoerende pakket stroomt het grondwater in noordwestelijke richting.

2.5 Hypothese en onderzoeksstrategie

Op basis van de geïnventariseerde gegevens is de locatie grotendeels onverdacht voor bodemverontreiniging, met uitzondering van de mogelijke aanwezigheid van bestrijdingsmiddelen of asbest in de actuele contactzone.

Het bodemonderzoek is grotendeels uitgevoerd conform de onderzoeksstrategie bij verkennend bodemonderzoek op niet verdachte locaties (strategie "ONV" uit de NEN 5740). De grond(water)monsters zijn aanvullend geanalyseerd op de parameters arseen en chroom. De bovengrond is aanvullend geanalyseerd op OCB's. Vanwege variatie in de bodemopbouw is een extra NEN-pakket ingezet. Naar aanleiding van de analyseresultaten is een herbemonstering van het grondwater uitgevoerd op zware metalen.

Op basis van de historische informatie is in aanvulling op het verkennend bodemonderzoek een verkennend asbestonderzoek uitgevoerd, conform de onderzoeksstrategie op een verdachte locatie strategie 6.4.5 uit de NEN-5707.

Het uitgevoerde veld- en laboratoriumonderzoek is samengevat in tabel 3.

Tabel 3: veld- en laboratoriumonderzoek

sublocatie/onderdeel	veldonderzoek			laboratoriumonderzoek	
	boringen tot 0,5 m-mv	waarvan tot ≥ 2 m-mv	met peilbuis	vaste bodem	grondwater
Brinkweg 15 Heino 11.500 m ²	26	8	2	6 x NEN-grond* 4 x OCB's	2 x NEN-water*
aanvullend	-	-	her.	-	1 x zware metalen
asbest onderzoek	26	8	-	4 x asbest	-

#: putjes 30 x 30 cm i.c.m. verkennend onderzoek @: gecombineerd met onverdacht *: inclusief arseen en chroom

De samenstelling van de in tabel 3 genoemde "NEN-pakketten" is samengevat in tabel 4.

Tabel 4: samenstelling NEN Pakketten

Parameters	NEN-grond	NEN-grondwater
zware metalen barium, cadmium, kobalt, koper, kwik, lood, molybdeen, nikkel en zink	X	X
PCB's	X	-
PAK polycyclische aromatische koolwaterstoffen	X	-
minerale olie	X	X
vluchtige aromaten (incl. naftaleen en styreen)	-	X
VCK (vluchtige chloorkoolwaterstoffen)	-	X
bromoform	-	X

2.6 *Betrouwbaarheid onderzoek*

Onderhavig onderzoek beschrijft de actuele bodemkwaliteit en heeft alleen betrekking op de bodem van de terreindelen, welke zijn beschreven in het vooronderzoek van deze rapportage. De in het vooronderzoek geraadpleegde bronnen kunnen mogelijk onvolledig zijn. Het kan voorkomen dat niet alle bronnen zijn geraadpleegd, doordat ze niet voorhanden waren. Hierdoor kan informatie ontbreken.

Dit onderzoek is op een zorgvuldige wijze uitgevoerd, conform de huidige richtlijnen en methoden op het gebied van bodemonderzoek. Het onderzoek is gebaseerd op het nemen van een, conform de geldende richtlijnen, representatief geacht aantal monsters. Bij het interpreteren van de onderzoeksresultaten moet rekening worden gehouden met het feit dat analyses mogelijk zijn uitgevoerd op basis van mengmonsters, waardoor lokaal hogere concentraties van de onderzochte stoffen niet zijn uit te sluiten. Tevens kan geen uitspraak worden gedaan omtrent de bodemkwaliteit van niet onderzochte (verdachte) deellocaties en blijft het mogelijk dat lokaal voorkomende verontreinigingen niet zijn ontdekt.

Een bodemonderzoek betreft een momentopname. De resultaten van het onderzoek kunnen minder representatief worden naarmate de tijd verstrijkt. Eventuele toekomstige activiteiten, calamiteiten, sloopwerkzaamheden, bouwrijp maken en/of aanvoer van grond van elders, kunnen de bodemkwaliteit (sterk) beïnvloeden. Tijdens werkzaamheden in de bodem dient men alert te blijven op waarneembare bijzonderheden, die kunnen duiden op eventuele verontreinigingen.

Het onderzoek moet worden beoordeeld als één geheel, en betreft een inschatting van de bodemkwaliteit, op een bepaald moment. Het onderzoek is gebaseerd op informatie van derden en het verrichten van een beperkt aantal boringen en analyses, conform de geldende richtlijnen. Hierdoor is het mogelijk dat niet alle informatie is verkregen, dan wel dat niet alle afwijkingen in de bodem zijn geconstateerd. Voor eventueel hieruit voortvloeiende schade en/of gevolgen aanvaardt Hunneman Milieu-Advies Raalte BV op geen enkele wijze aansprakelijkheid.

3 VELD- EN LABORATORIUM ONDERZOEK

3.1 Veldonderzoek

Het veldonderzoek is uitgevoerd op 8, 17 en 26 juni 2020 door de gecertificeerde medewerkers dhr. J. Postma en dhr. J. Molenkamp van Hunneman Milieu-Advies Raalte BV. Voor het verkennend bodemonderzoek zijn 26 handboringen uitgevoerd (1 t/m 26), waarvan 2 boringen zijn afgewerkt als peilbuis. De maximale boordiepte bedraagt 2,9 m-mv.

Voorafgaand aan het verkennend asbestonderzoek is een maaiveldinspectie uitgevoerd. Tijdens de maaiveldinspectie is op het maaiveld geen asbestverdacht materiaal aangetroffen.

Voor het verkennend asbestonderzoek zijn de monsterpunten uit het verkennend bodemonderzoek handmatig gegraven tot maximaal 0,5 m-mv, met een minimale oppervlakte van 0,09 m² (30 x 30 cm). De monsterpunten zijn met behulp van een grondboor (diameter 12 cm) doorgezet tot de onderliggende/ongeroerde bodemlaag. De opgegraven grond is uitgespreid over een zeef, met een maaswijdte van 20 mm. Het achterblijvende residu op de zeef is geïnspecteerd op aanwezigheid van asbestverdacht materiaal en afval- en puinrestanten. Van de uitgezeefde grond zijn mengmonsters samengesteld van de actuele contactzone (0,0-0,5 m-mv), voor de analytische bepaling van asbest in grond.

In bijlage 4 zijn de monsternamatformulieren asbest opgenomen. Voor de situatie van de monsterpunten en peilbuizen verwijzen wij naar tekening 1-1.

Bodemopbouw

In het veld zijn de fysische bodemeigenschappen per monsterpunt en bodemlaag beschreven. De beschrijvingen van de bodemprofielen zijn opgenomen in bijlage 2, en samengevat in tabel 5.

Tabel 5: *samenvatting van het lokaal aangetroffen bodemprofiel*

<i>traject (m-mv)</i>	<i>hoofdnaam</i>	<i>toevoeging</i>
0,0 ~ 0,08	klinker/gras	
0,08 ~ 0,9	zand, matig fijn	zwak tot matig siltig, zwak tot matig humeus,
0,9 ~ 2,9	zand, matig fijn	matig siltig, <i>lokaal grindig</i>
grondwaterstand: circa 1,4 m-mv		

Zintuiglijke waarnemingen

Tijdens het veldonderzoek is de opgeboorde grond beoordeeld op zintuiglijk waarneembare verontreinigingsindicaties. Hierbij is gebruik gemaakt van de olie/water-test (O/W-test) en is gelet op afwijkende kleur of geur van de bodem. Zintuiglijk zijn lokaal in de bovengrond sporen puin waargenomen. In de bodem is zintuiglijk geen asbestverdacht materiaal aangetroffen. Eventuele bijzonderheden zijn weergegeven in de boorbeschrijvingen (bijlage 2).

Monsternam

Voor het chemisch onderzoek zijn uit de boringen, van iedere 0,5 m (0,2 m bij monsternam met steekbus) of onderscheiden bodemlaag, monsters genomen. Op de deellocaties, waar de vluchtige verbindingen de kritische parameters zijn, is de monsternam, voor zover technisch mogelijk, verricht met een steekbus.

Het grondwater uit de geplaatste peilbuizen is na een standtijd van circa een week bemonsterd. De zuurgraad (pH), de elektrische geleidbaarheid (EC) en de troebelheid (NTU) van het grondwater zijn in het veld gemeten. De meetresultaten zijn weergegeven in tabel 7.

3.2 *Laboratorium onderzoek*

Op basis van de gehanteerde onderzoeksstrategie en waarnemingen uit het veld zijn (meng)monsters samengesteld voor analyse. De samenstelling van de (meng)monsters is weergegeven in tabel 6 en 8.

De analyses zijn uitgevoerd door een door de RvA geaccrediteerd laboratorium, welke door het Ministerie van Infrastructuur en Milieu is erkend om, in het kader van de Wet Bodembescherming (Wbb) en het Besluit bodemkwaliteit (Bbk), analyses uit te voeren conform AS-3000 en AP-04. De analyserapporten van het laboratorium zijn opgenomen in bijlage 3. De resultaten van de analyses zijn weergegeven in tabel 6 t/m 8.

3.3 *Toetsingscriteria en analyseresultaten NEN-parameters*

Het toetsingskader voor de vaste bodem en het grondwater is afkomstig uit de “[Circulaire bodemsanering per 1 juli 2013](#)” (Staatscourant 27 juni 2013, nr. 16675).

De toetsing van de analyseresultaten vindt plaats conform de door het Rijk beschikbaar gestelde Bodem Toets- en Validatieservice (BoToVa).

De vaste bodem wordt getoetst aan de achtergrond- en interventiewaarden. Het grondwater wordt getoetst aan de streef- en interventiewaarden. De meetwaarden voor de vaste bodem zijn afhankelijk gesteld van de gemeten organische stof- en/of lutumgehalten van de bodem, die meestal afwijken van de gehalten van de Standaardbodem. De volgende toetsingswaarden worden onderscheiden:

AW/S(•)¹: De **achtergrond- en/of streefwaarden** geven het niveau aan waar beneden sprake is van een duurzame bodemkwaliteit. De waarden hebben betrekking op de in de natuur voorkomende achtergrondgehalten of detectiegrenzen bij stoffen die niet in natuurlijke milieus voorkomen.

T (••)¹: De **tussenwaarde** betreft het gemiddelde van de interventiewaarde + achtergrondwaarde of streefwaarde waarboven, in beginsel, een nader onderzoek noodzakelijk is.

I (•••)¹: De **interventiewaarden** geven het concentratieniveau voor verontreinigende stoffen aan, waarboven sprake is van ernstige bodemverontreiniging. In bijzondere situaties kan ook bij gehalten beneden de interventiewaarden sprake zijn van een geval van ernstige verontreiniging. De interventiewaarden zijn gebaseerd op de risico's voor de volksgezondheid en het ecosysteem.

¹De symbolen tussen haakjes corresponderen met de “overschrijdingssymbolen” van tabel 6 en 7.

Van een geval van ernstige bodemverontreiniging is sprake indien de verontreiniging is ontstaan voor 1987, waarbij de gemiddelde concentratie van een verontreinigende stof in minimaal 25 m³ grond of 100 m³ grondwater hoger is dan de interventiewaarde. Bodemverontreiniging die is ontstaan na 1 januari 1987 (nieuwe verontreiniging) valt onder de zgn. zorgplicht en dient zo spoedig mogelijk te worden gesaneerd.

Tabel 6: analysesresultaten vaste bodem en toetsing

% H* = 10 % L* = 25	gestandaardiseerde resultaten en overschrijdingen toetsingswaarden [BoToVa-toetsing is opgenomen in de bijlage]						standaard bodem (mg/kg d.s.)			
	monster	MM-01	MM-02	MM-03	MM-04	MM-05	MM-06	AW- waarde	½ (AW+I)	I-waarde
boring	1 t/m 4+	2+12 t/m	19 t/m 23	5 t/m 10	6+9+	16+17+				
traject (m-mv)	11,17,20	15,17,18	+25,26		12+13	22+24				
	0,08-0,5	0,0~0,9	0,0~0,8	0,0-0,5	0,5~1,4	0,5-2,0				
arsen	<	<	<	<	47•	<	20	48	76	
barium	@	@	@	@	@	@	@	@	@	
cadmium	<	<	<	<	<	<	0,6	6,8	13	
chrom	<	<	<	<	<	<	55	117,5	180	
kobalt	<	<	<	<	<	<	15	102,5	190	
koper	<	<	<	<	<	<	40	115	190	
kwik	<	<	<	<	<	<	0,15	18,08	36	
lood	<	<	<	<	<	<	50	290	530	
molybdeen	<	<	<	<	<	<	1,5	96	190	
nikkel	<	<	<	<	<	<	35	67,5	100	
zink	<	<	<	<	<	<	140	430	720	
PAK (10)-tot.	<	<	<	<	<	<	1,5	20,8	40	
PCB's	<	<	<	<	<	<	0,02	0,51	1	
min.olie	<	<	<	<	<	<	190	2595	5000	
DDD	<	<	<	<	-	-	0,02	17,01	34	
DDE	<	<	<	<	-	-	0,1	1,2	2,3	
DDT	<	<	<	<	-	-	0,2	0,95	1,7	
drins (som)	<	<	<	<	-	-	0,015	2,008	4	
chloordaan (som)	<	<	<	<	-	-	0,002	2,001	4	
α-HCH	<	<	<	<	-	-	0,001	8,501	17	
β-HCH	<	<	<	<	-	-	0,002	0,801	1,6	
γ-HCH	<	<	<	<	-	-	0,003	0,602	1,2	
Toelichting bij tabel:										
< : geen overschrijding van de achtergrondwaarde					- : niet geanalyseerd					
• : overschrijding van de achtergrondwaarde					@ : geen toetsoordeel mogelijk					
•• : overschrijding van de tussenwaarde					* : lutum- en humusgehalten standaard bodem					
••• : overschrijding van de interventiewaarde					H : organisch stof L : lutum					

Tabel 7: analysesresultaten grondwater

	analysesresultaten (µg/l)		toetsingswaarden (µg/l)		
	6	16	S-waarde	½ (S+I)	I-waarde
peilbuis					
filter (m-mv)	1,9-2,9	1,9-2,9			
pH	6,4	6,5			
EC (µs/cm)	428	524			
troebelheid (NTU)	6,8	3,0			
grondwater [m-mv]	1,49	1,39			
zwere metalen					
arsen	190 ^{•••} /210 [#] ^{•••}	<	10	35	60
barium	170 [•]	85 [•]	50	337,5	625
cadmium	<	<	0,4	3,2	6
chrom	26 ^{••} /25 [#] ^{••}	<	1	15,5	30
kobalt	48 [•]	<	20	60	100
koper	<	<	15	45	75
kwik	<	<	0,05	0,17	0,30
lood	<	<	15	45	75
molybdeen	<	<	5	152,5	300
nikkel	64 ^{••} /60 [#] ^{••}	<	15	45	75
zink	<	<	65	432,5	800
vluchtige aromaten					
benzeen	<	<	0,2	15,1	30
tolueen	<	<	7	503,5	1000
ethylbenzeen	<	<	4	77	150
xylenen (som)	<	<	0,2	35,1	70
styreen	<	<	6	153	300
naftaleen	<	<	0,01	35	70
gechloreerde koolwaterstoffen					
1,1-dichloorethaan	<	<	7	453,5	900
1,2-dichloorethaan	<	<	7	203,5	400
1,1-dichlooretheen	<	<	0,01	5	10
cis 1,2-dichlooretheen	<	<	0,01	10	20
trans 1,2-dichlooretheen	<	<	0,01	10	20
dichloormethaan	<	<	0,01	500	1000
dichloorpropanen	<	<	0,8	40,4	80
tetrachlooretheen (per)	<	<	0,01	20	40
tetrachloormethaan (tetra)	<	<	0,01	5	10
1,1,1-trichloorethaan	<	<	0,01	150	300
1,1,2-trichloorethaan	<	<	0,01	65	130
trichlooretheen (tri)	<	<	24	262	500
trichloormethaan (chloroform)	<	<	6	203	400
vinylchloride	<	<	0,01	2,5	5
minerale olie	<	<	50	325	600
bromoform	<	<	#	315	630
Toelichting bij tabel:	<ul style="list-style-type: none"> • : overschrijding van de streefwaarde •• : overschrijding van de tussenwaarde ••• : overschrijding interventiewaarde 		<ul style="list-style-type: none"> < : geen overschrijdingen detectiegrens en/of streefwaarde # : geen toetsingswaarden voor gegeven - : niet geanalyseerd 25[#]: resultaat herbemonstering 		

3.4 Toetsingscriteria en analyseresultaten asbest

Voor asbestonderzoek is de interventiewaarde uit de “Circulaire bodemsanering van 1 juli 2013” voor asbest in grond of puin (100 mg/kg d.s. gewogen) van toepassing.

Conform de NEN 5707 wordt in een verkennend onderzoek asbest beoordeeld of sprake is van een verdachte of een onverdachte locatie op het voorkomen van asbest. Het resultaat van het verkennend onderzoek is een uitspraak over de mogelijke verontreiniging van de bodem op basis van verzamelde stukken asbesthoudend materiaal en (meng)monsters grond. Aan de hand van het verkregen indicatieve gehalte aan asbest wordt nagegaan of nader onderzoek al dan niet noodzakelijk is. Door de lagere onderzoeksintensiteit van het verkennend onderzoek kan in deze fase niet direct worden getoetst aan de interventiewaarde. In het verkennend onderzoek wordt het gehalte getoetst aan de interventiewaarde, gecorrigeerd met een factor 2. Deze correctiefactor is een maat voor de betrouwbaarheid van het verkennend onderzoek in relatie tot het nader onderzoek.

Alleen indien in het verkennend onderzoek de onderzoeksintensiteit (hoeveelheid geïnspecteerde grond in de gaten en het aantal analyses) op hetzelfde niveau zit als in het nader onderzoek, dan is een directe toetsing aan de interventiewaarde mogelijk. Indien het asbestgehalte kleiner is dan de helft van de interventiewaarde is het statistisch aannemelijk dat ook in een nader onderzoekstraject de interventiewaarde niet zal worden overschreden. In deze gevallen geldt geen noodzaak tot het uitvoeren van een nader onderzoek asbest. Bij een asbestgehalte groter dan de helft van de interventiewaarde is een nader onderzoek asbest verplicht. De hoogste bepaalde waarde binnen een (deel)locatie is hiervoor bepalend.

Toetsing van de concentratie aan respirabele vezels (<0,5 mm) vindt plaats door toetsing van de gemeten concentratie aan de maximale waarde van 10 mg/kg d.s. (gewogen). Bij overschrijding van deze waarde is sprake van ‘onaanvaardbare risico’s buiten’. Uit onderzoek dat TNO (RIVM rapport 711701034/2003) heeft uitgevoerd blijkt dat zelfs voor het meest ‘losse’ niet-hechtgebonden asbest het aandeel aan respirabele vezels nooit meer zal zijn dan 5~10%. Dit betekent dat bij een asbestconcentratie in de grond van 100 mg/kg d.s. de concentratie aan respirabele vezels nooit meer zal zijn dan 5~10 mg/kg d.s. en derhalve geen sprake is van ‘onaanvaardbare risico’s’

Grond of puin waarin een (gewogen) concentratie asbest boven de interventiewaarde wordt aangetroffen wordt, ongeacht het volume, beschouwd als verontreinigd met asbest. Indien na uitvoering van een nader onderzoek asbest in de grond of puin, een (gewogen) concentratie asbest lager dan de interventiewaarde wordt aangetoond, wordt de bodem als niet verontreinigd aangemerkt.

Tabel 8: analyseresultaten asbest in grond (fase verkennend derhalve indicatieve gehalten)

monstergegevens			analyseresultaten (mg of mg/kg d.s.)				asbesttype	
Monster	Sleuf/MP	traject (m-mv)	materiaal-monster(s) >20 mm (mg)	bodem/puin > 0,5 < 20 mm in mg/kg ds.	bodem/puin < 0,5 mm in mg/kg ds.	gewogen* asbestgehalte in de bodem	soort asbest	H/NH
RE-01	12~15,18,19	0,0-0,5	-	<1	n.a.	<1	-	-
RE-02	21 t/m 26	0,0-0,5	-	<1	n.a.	<1	-	-
RE-03	1~4,11,17,20	0,08-0,5	-	<1	n.a.	<1	-	-
RE-04	5 t/m 10	0,0-0,5	-	<1	n.a.	<1	-	-
Toelichting bij tabel:								
n.g.: niet geanalyseerd		-: niet van toepassing		n.a.: niet aangetoond				
S: serpentijn-asbest		H: hechtgebonden asbest		SL: sleuf				
A: amfibool		NH: niet hechtgebonden asbest		MP: monsterpunt				
*: gewogen concentratie asbest in de bodem of puin in mg/kg ds. wordt gevormd door de aangetoonde concentratie in het materiaal (verzamel)-monster aan asbestplaatjes in de gegraven monsterpunten en/of sleuven, vermeerderd met de aangetoonde concentratie aan asbest in het bodem/puin (meng)monster.								

4 INTERPRETATIE ONDERZOEKSRESULTATEN

In opdracht van Aannemersbedrijf Valk BV is in juni 2020, door Hunneman Milieu-Advies Raalte BV, een verkennend bodemonderzoek, in combinatie met een verkennend asbestonderzoek uitgevoerd op de locatie aan de Brinkweg 15 te Heino.

Het onderzoek is uitgevoerd naar aanleiding van de voorgenomen aankoop en ontwikkeling van de gronden, en heeft tot doel een actueel en betrouwbaar inzicht te geven in de milieuhygiënische bodemkwaliteit.

4.1 *Asbestonderzoek*

Zintuiglijk zijn lokaal in de bovengrond sporen puin waargenomen. In de bodem is zintuiglijk geen asbestverdacht materiaal aangetroffen.

In de *actuele contactzone* binnen RE-01 t/m RE-04 [0,0~0,5 m-mv] is, in de fractie > 0,5 mm en < 20 mm, analytisch geen gewogen asbest aangetoond boven de bepalingsgrens (1 mg/kg d.s.).

4.2 *Vaste bodem en grondwater*

Analytisch zijn in de mengmonsters van de *bovengrond* (MM-01 t/m MM-04), van de geanalyseerde parameters, geen gehalten aangetoond boven de achtergrondwaarden.

Analytisch zijn in de mengmonsters van de *ondergrond* (MM-05 en MM-06), met uitzondering van een licht verhoogd gehalte aan arseen in MM-05, geen gehalten aangetoond boven de achtergrondwaarden. Het aangetoonde gehalte aan arseen overschrijdt de achtergrondwaarde, maar blijft beneden de tussenwaarde.

In het *grondwater* (peilbuis 6) zijn licht tot sterk verhoogde gehalten aan zware metalen aangetoond. Het maximaal aangetoonde gehalte aan arseen overschrijdt de interventiewaarde. De aangetoonde gehalten aan chroom en nikkel overschrijden de tussenwaarden, maar blijven beneden de interventiewaarden. De overige verhoogd aangetoonde gehalten overschrijden de streefwaarden, maar blijven beneden de tussenwaarden.

Naar aanleiding van de matig tot sterk verhoogde gehalten aan chroom, nikkel en arseen is peilbuis 6 herbemonsterd voor de analyse op chroom, nikkel en arseen. De aangetoonde gehalte aan chroom, nikkel en arseen zijn hierbij bevestigd en overschrijden de tussen- en/of interventiewaarde.

In het *grondwater* (peilbuis 16) is een licht verhoogd gehalte aan barium aangetoond. Het aangetoonde gehalte overschrijdt de streefwaarde, maar blijft beneden de tussenwaarde.

4.3 Conclusies en aanbevelingen

Zintuiglijk zijn lokaal in de bovengrond sporen puin waargenomen. In de bodem is zintuiglijk en analytisch geen asbest aangetroffen.

In de bovengrond zijn geen verhoogde gehalten aangetoond. In de ondergrond is een licht verhoogd gehalte aan arseen aangetoond. Het aangetoonde gehalte vormt geen aanleiding tot nader onderzoek.

In het grondwater zijn licht tot sterk verhoogde gehalten aan zware metalen aangetoond. Het maximaal aangetoonde gehalte aan arseen overschrijdt de interventiewaarde. Uit voorgaande onderzoeken blijkt dat in de omgeving van de onderzoekslocatie vaker verhoogde gehalten aan zware metalen in het grondwater worden aangetoond. De aangetoonde gehalten aan arseen, chroom en nikkel betreffen naar verwachting van nature verhoogde achtergrondwaarden. Derhalve bestaat geen noodzaak tot nader onderzoek.

Op basis van de onderzoeksresultaten is de actuele bodemkwaliteit afdoende vastgelegd en bestaan geen bezwaren voor de voorgenomen aankoop en ontwikkeling van de gronden.

Wij adviseren om bij ontwikkeling van de locatie te werken met een gesloten grondbalans. Indien grond vrijkomt en van de locatie wordt afgevoerd is het Besluit Bodemkwaliteit van toepassing (Bbk). De aangetoonde verhoging in de vaste bodem kan, bij toetsing aan het Bbk, beperkingen opleveren ten aanzien van het (her-)gebruik elders. Af te voeren grond dient eventueel AP-04 te worden ingekeurd, voor de bepaling van de definitieve afzetmogelijkheden.

BIJLAGE 1

Kadastraal overzicht

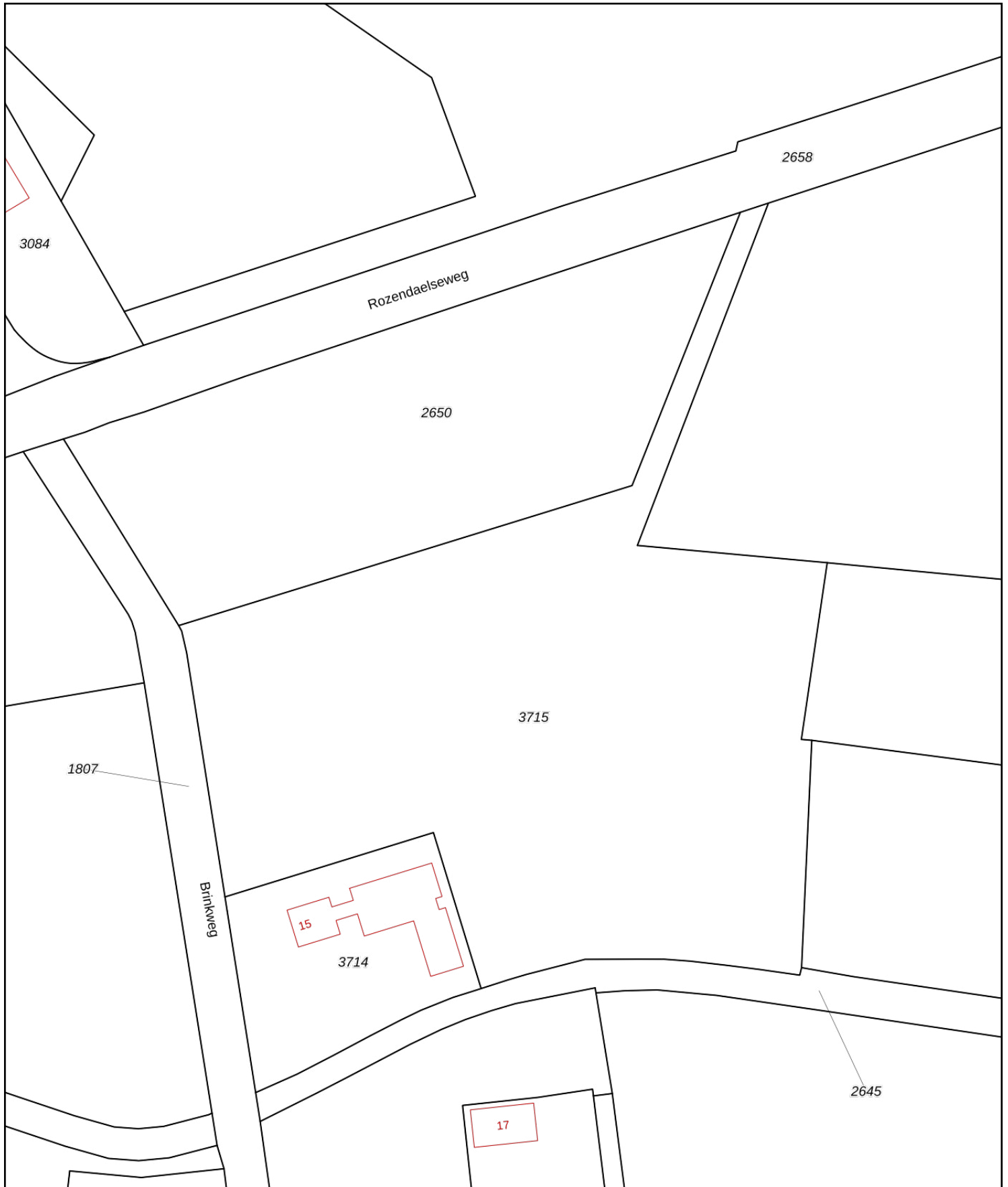

<p>12345 Deze kaart is noordgericht</p> <p>25 Perceelnummer</p> <p>Huisnummer</p> <p>— Vastgestelde kadastrale grens</p> <p>— Voorlopige kadastrale grens</p> <p>— Administratieve kadastrale grens</p> <p>— Bebouwing</p>	<p>Schaal 1: 1000</p> <p>Kadastrale gemeente Heino</p> <p>Sectie D</p> <p>Perceel 3715</p>	
--	--	---

Voor een eensluitend uittreksel, geleverd op 16 juli 2020
De bewaarder van het kadaster en de openbare registers

Aan dit uittreksel kunnen geen betrouwbare maten worden ontleend.
De Dienst voor het kadaster en de openbare registers behoudt zich de intellectuele eigendomsrechten voor, waaronder het auteursrecht en het databankenrecht.

BIJLAGE 2

Boorbeschrijvingen

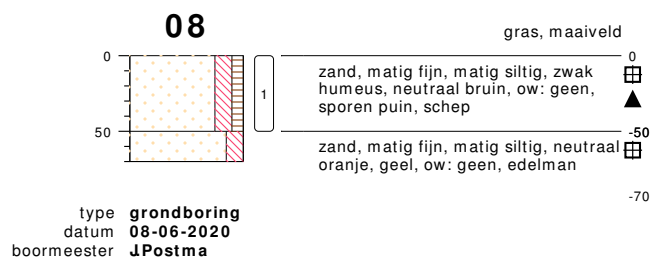
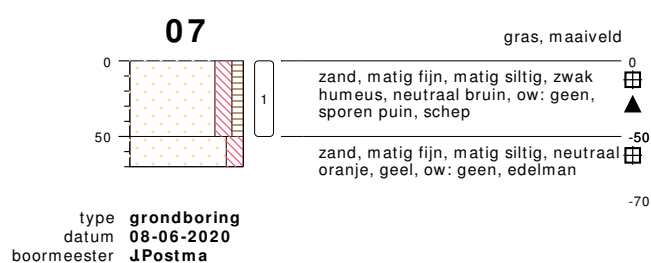
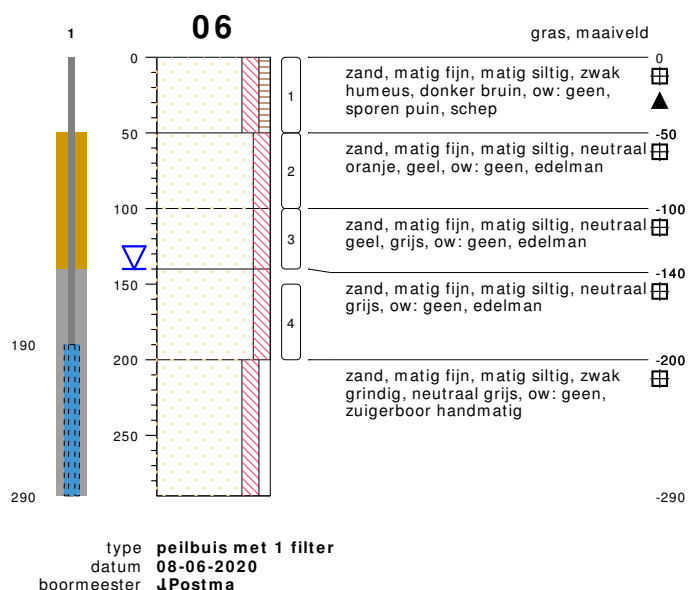
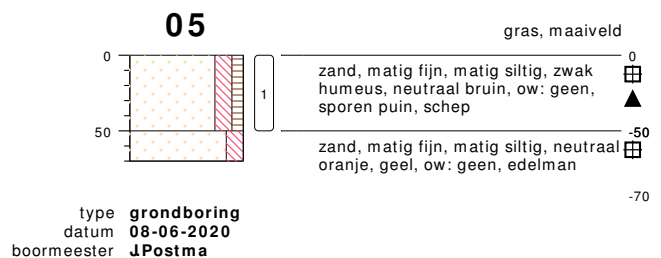
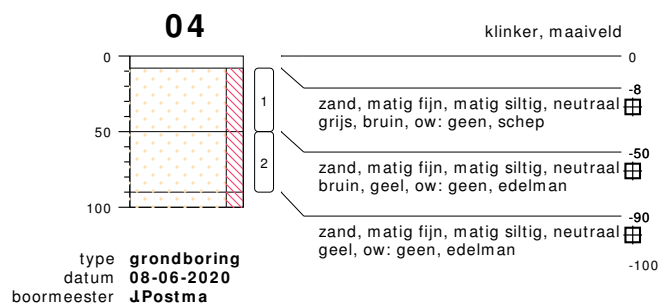
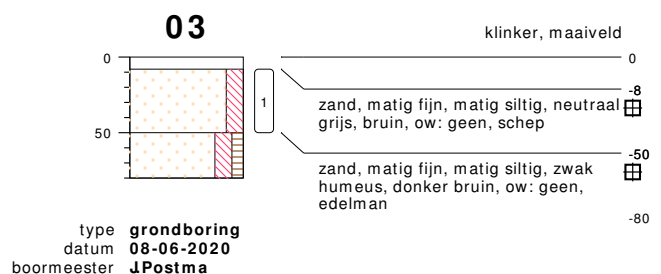
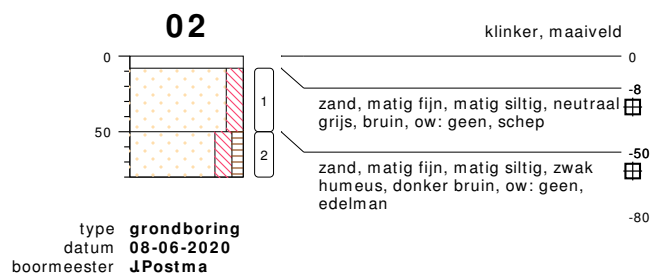
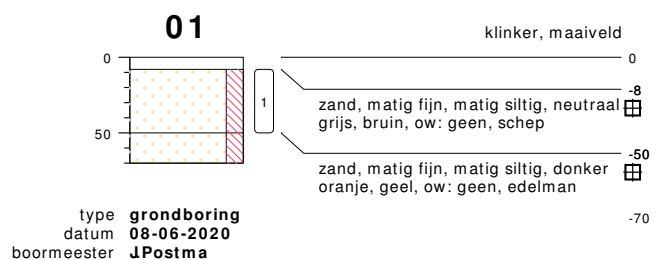

bodemprofielen schaal 1:50

onderzoek **NEN/VOA Brinkweg 15, Heino.**
projectcode **200288**
getekend conform **NEN 5104**



HUNNEMAN
MILIEU - ADVIES

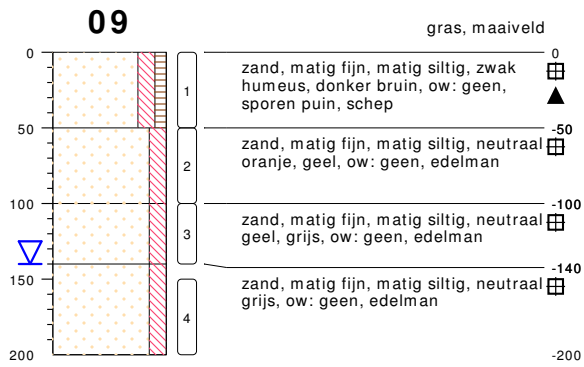

type **grondboring**
 datum **08-06-2020**
 boormeester **JPostma**

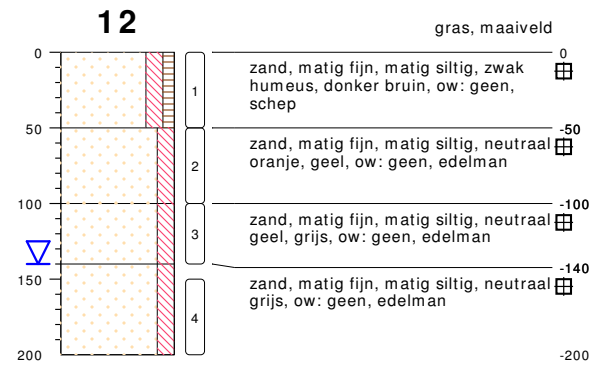

type **grondboring**
 datum **08-06-2020**
 boormeester **JPostma**



type **grondboring**
 datum **08-06-2020**
 boormeester **JPostma**



type **grondboring**
 datum **08-06-2020**
 boormeester **JPostma**

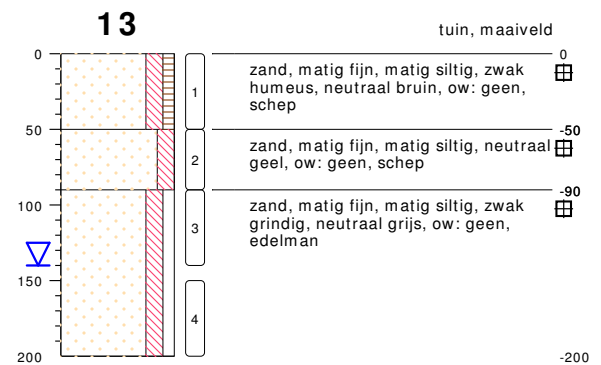

type **grondboring**
 datum **08-06-2020**
 boormeester **JPostma**



type **grondboring**
 datum **08-06-2020**
 boormeester **JPostma**

bodemprofielen schaal 1:50

onderzoek **NEN/VOA Brinkweg 15, Heino.**
 projectcode **200288**
 getekend conform **NEN 5104**



HUNNEMAN
 MILIEU - ADVIES



type **grondboring**
datum **08-06-2020**
boormeester **JPostma**



type **grondboring**
datum **08-06-2020**
boormeester **JPostma**

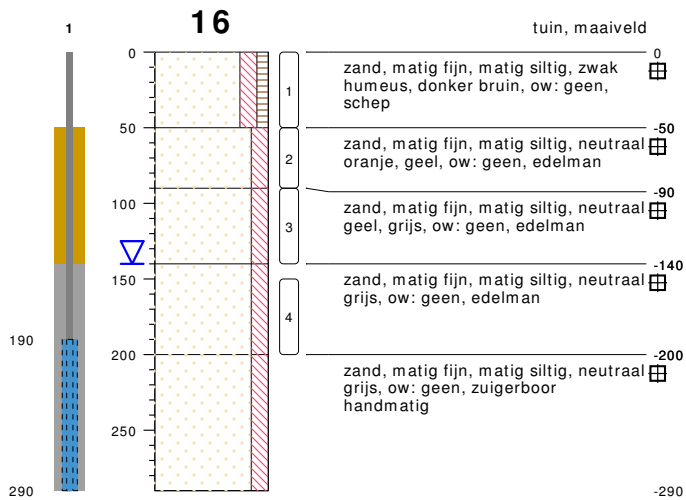

type **peilbuis met 1 filter**
datum **08-06-2020**
boormeester **JPostma**

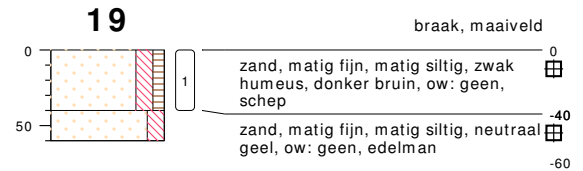

type **grondboring**
datum **08-06-2020**
boormeester **JPostma**

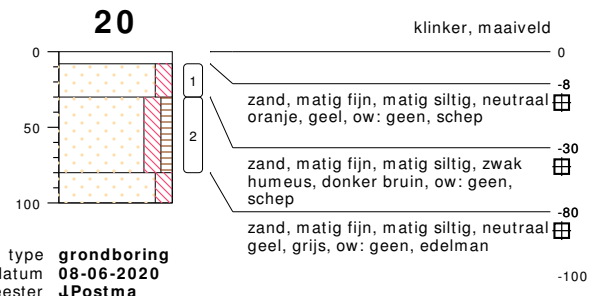

type **grondboring**
datum **08-06-2020**
boormeester **JPostma**

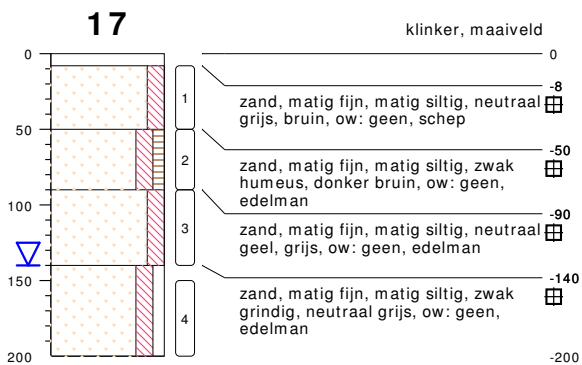

type **grondboring**
datum **08-06-2020**
boormeester **JPostma**

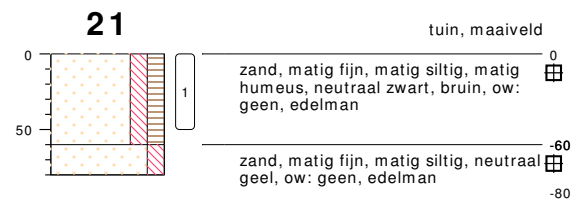

type **grondboring**
datum **08-06-2020**
boormeester **JPostma**

bodemprofielen schaal 1:50

onderzoek **NEN/VOA Brinkweg 15, Heino.**
projectcode **200288**
getekend conform **NEN 5104**



HUNNEMAN
MILIEU - ADVIES

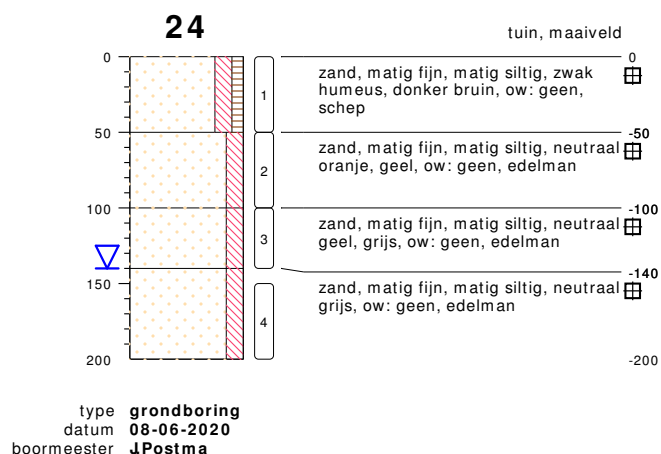
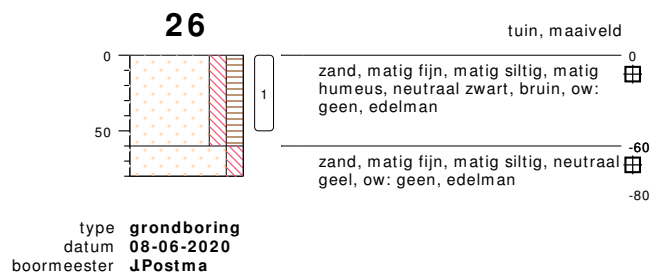
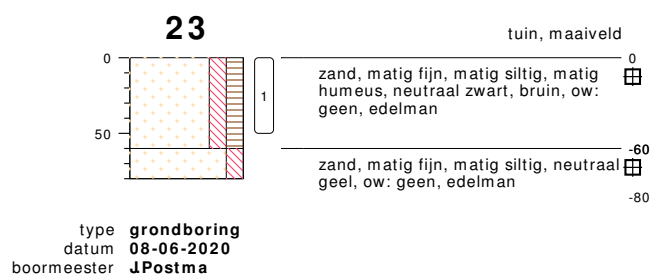
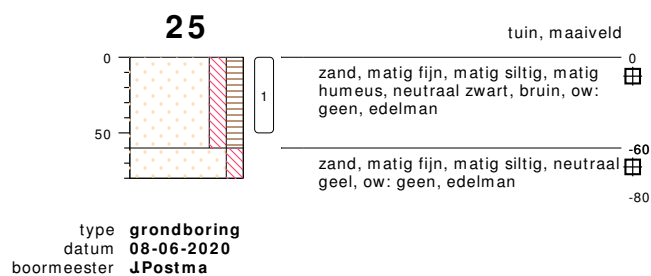
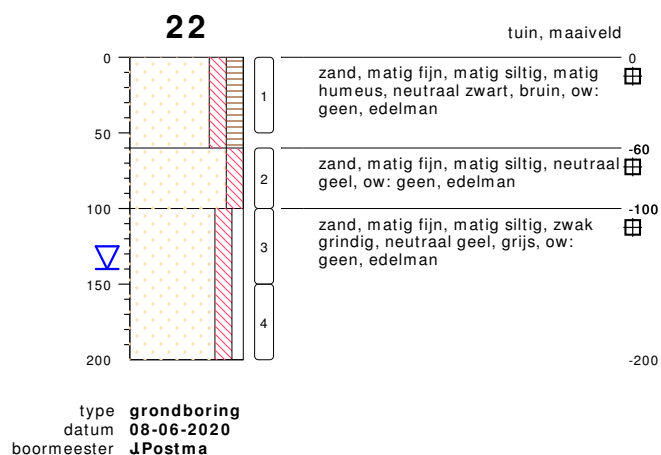

bodemprofielen **schaal 1:50**

onderzoek **NEN/VOA Brinkweg 15, Heino.**
projectcode **200288**
getekend conform **NEN 5104**



HUNNEMAN
MILIEU - ADVIES

PEILBUIS

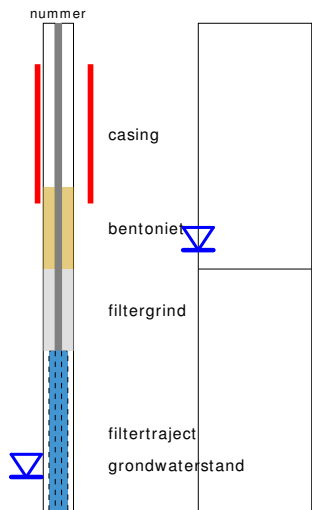

BORING

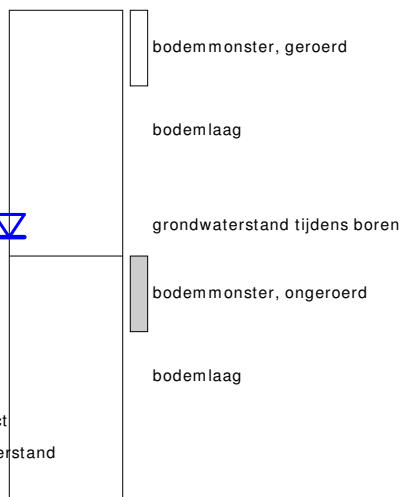

links= cm-maaiveld
rechts= cm+ NAP

OLIE OP WATER REACTIE

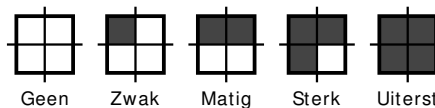

GEUR INTENISTEIT

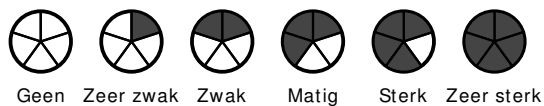

GRONDSOORTEN



GRIND, grindig (G,g)



ZAND, zandig (Z,z)



LEEM, siltig (L,s)



KLEI, kleilig (K,k)



VEEN, humeus (V,h)

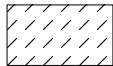

slib

VERHARDINGEN



asfalt, beton, klinkers, tegels
stelconplaat, ondoordringbare laag

OVERIG



bodemvreemde bestanddelen aanwezig

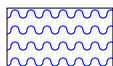

water

MATE VAN BIJMENGING



zwak - (0-5%)



matig - (5-15%)



sterk - (15-50%)

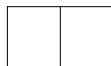

uiterst - (> 50%)

GRADATIE ZAND

uf = uiterst fijn (63-105 um)
zf = zeer fijn (105-150 um)
mf = matig fijn (150-210 um)
mg = matig grof (210-300 um)
zg = zeer grof (300-420 um)
ug = uiterst grof (420-2000 um)

GRADATIE GRIND

f = fijn (2-5.6 mm)
mg = matig grof (5.6-16 mm)
zg = zeer grof (16-63 mm)

BESCHRIJVING BODEMLAAG

pid = foto ionisatie detector
bv = bodemvocht
ow = olie op water

BIJLAGE 3

Toetsingstabellen en analyserapporten vaste bodem, grondwater en asbest

Project	200288-NEN/VOA Brinkweg 15 Heino.		
Certificaten	1046321		
Toetsing	T.12 - Beoordeling kwaliteit van grond volgens Wbb		
Toetsversie	BoToVa 3.0.0	Toetsdatum: 17 juni 2020 16:33	

Monsterreferentie	6356368		
Monsteromschrijving	MM-01 bovengrond, 01: 8-50, 02: 8-50, 03: 8-50, 04: 8-50, 11: 8-50, 17: 8-50, 20: 8-30		

Analyse	Eenheid	Analyseseres.	Gestand.Res.	Toetsoordeel	AW	T	I
---------	---------	---------------	--------------	--------------	----	---	---

Lutum/Humus

Organische stof	% (m/m ds)	0.4	10
Lutum	% (m/m ds)	1.0	25

Droogrest

droge stof	%	92.9	92.9	@
------------	---	------	-------------	---

Metalen ICP-AES

arsen (As)	mg/kg ds	< 4	< 4.9	-	20	48	76
barium (Ba)	mg/kg ds	< 20	< 54	@	190	555	920
cadmium (Cd)	mg/kg ds	< 0.2	< 0.24	-	0.6	6.8	13
chrom (Cr)	mg/kg ds	< 10	< 13	-	55	117.5	180
kobalt (Co)	mg/kg ds	< 3	< 7.4	-	15	102.5	190
koper (Cu)	mg/kg ds	< 5	< 7.2	-	40	115	190
kwik (Hg) (niet vluchtig)	mg/kg ds	< 0.05	< 0.05	-	0.15	18.075	36
lood (Pb)	mg/kg ds	< 10	< 11	-	50	290	530
molybdeen (Mo)	mg/kg ds	< 1.5	< 1.0	-	1.5	95.75	190
nikkel (Ni)	mg/kg ds	5	15	-	35	67.5	100
zink (Zn)	mg/kg ds	< 20	< 33	-	140	430	720

Minerale olie

minerale olie (florisil clean-up)	mg/kg ds	< 35	< 120	-	190	2595	5000
-----------------------------------	----------	------	-----------------	---	-----	------	------

Polycyclische koolwaterstoffen

naftaleen	mg/kg ds	< 0.05	< 0.035
fenantreen	mg/kg ds	< 0.05	< 0.035
anthraceen	mg/kg ds	< 0.05	< 0.035
fluoranteen	mg/kg ds	< 0.05	< 0.035
benzo(a)antraceen	mg/kg ds	< 0.05	< 0.035
chryseen	mg/kg ds	< 0.05	< 0.035
benzo(k)fluoranteen	mg/kg ds	< 0.05	< 0.035
benzo(a)pyreen	mg/kg ds	< 0.05	< 0.035
benzo(ghi)peryleen	mg/kg ds	< 0.05	< 0.035
indeno(1,2,3-cd)pyreen	mg/kg ds	< 0.05	< 0.035

Sommaties

som PAK (10)	mg/kg ds	0.35	< 0.35	-	1.5	20.75	40
--------------	----------	------	------------------	---	-----	-------	----

Polychloorbifenylen

PCB - 28	mg/kg ds	< 0.001	< 0.0035
PCB - 52	mg/kg ds	< 0.001	< 0.0035
PCB - 101	mg/kg ds	< 0.001	< 0.0035
PCB - 118	mg/kg ds	< 0.001	< 0.0035
PCB - 138	mg/kg ds	< 0.001	< 0.0035
PCB - 153	mg/kg ds	< 0.001	< 0.0035
PCB - 180	mg/kg ds	< 0.001	< 0.0035

Sommaties

som PCBs (7)	mg/kg ds	0.005	< 0.024	-	0.02	0.51	1
--------------	----------	-------	-------------------	---	------	------	---

Organochloorbestrijdingsmiddelen

2,4-DDD (o,p-DDD)	mg/kg ds	< 0.001	< 0.0035				
4,4-DDD (p,p-DDD)	mg/kg ds	< 0.001	< 0.0035				
2,4-DDE (o,p-DDE)	mg/kg ds	< 0.001	< 0.0035				
4,4-DDE (p,p-DDE)	mg/kg ds	< 0.001	< 0.0035				
2,4-DDT (o,p-DDT)	mg/kg ds	< 0.001	< 0.0035				
4,4-DDT (p,p-DDT)	mg/kg ds	< 0.001	< 0.0035				
aldrin	mg/kg ds	< 0.001	< 0.0035				0.32
dieldrin	mg/kg ds	< 0.001	< 0.0035				
endrin	mg/kg ds	< 0.001	< 0.0035				
telodrin	mg/kg ds	< 0.001	< 0.0035				
isodrin	mg/kg ds	< 0.001	< 0.0035				
heptachloor	mg/kg ds	< 0.001	< 0.0035	-	0.0007	2.00035	4
heptachloorepoxide (cis)	mg/kg ds	< 0.001	< 0.0035				
heptachloorepoxide (trans)	mg/kg ds	< 0.001	< 0.0035				
alfa-endosulfan	mg/kg ds	< 0.001	< 0.0035	-	0.0009	2.00045	4
alfa - HCH	mg/kg ds	< 0.001	< 0.0035	-	0.001	8.5005	17
beta - HCH	mg/kg ds	< 0.001	< 0.0035	-	0.002	0.801	1.6
gamma - HCH (lindaan)	mg/kg ds	< 0.001	< 0.0035	-	0.003	0.6015	1.2
delta - HCH	mg/kg ds	< 0.001	< 0.0035	@			
hexachloorbenzeen	mg/kg ds	< 0.001	< 0.0035	-	0.0085	1.00425	2
endosulfansulfaat	mg/kg ds	< 0.002	< 0.0070	@			
hexachloorbutadieen	mg/kg ds	< 0.001	< 0.0035	-	0.003		
chloordaan (cis)	mg/kg ds	< 0.001	< 0.0035				
chloordaan (trans)	mg/kg ds	< 0.001	< 0.0035				

Sommaties

som DDD	mg/kg ds	0.001	< 0.0070	-	0.02	17.01	34
som DDE	mg/kg ds	0.001	< 0.0070	-	0.1	1.2	2.3
som DDT	mg/kg ds	0.001	< 0.0070	-	0.2	0.95	1.7
som drins (3)	mg/kg ds	0.002	< 0.010	-	0.015	2.0075	4
som c/t heptachloorepoxide	mg/kg ds	0.001	< 0.0070	-	0.002	2.001	4
som chloordaan	mg/kg ds	0.001	< 0.0070	-	0.002	2.001	4
som OCBs (landbodern)	mg/kg ds	0.015	< 0.074	-	0.4		

Toetsoordeel monster 6356368:

Voldoet aan Achtergrondwaarde

Monsterreferentie		6356369						
Monsteromschrijving		MM-02 bovengrond, 02: 50-80, 12: 0-50, 13: 0-50, 14: 0-50, 15: 0-50, 17: 50-90, 18: 0-40						
Analyse	Eenheid	Analyseseres.	Gestand.Res.	Toetsoordeel	AW	T	I	
<i>Lutum/Humus</i>								
Organische stof	% (m/m ds)	2.6	10					
Lutum	% (m/m ds)	11.6	25					
<i>Droogrest</i>								
droge stof	%	88	88.0	@				
<i>Metalen ICP-AES</i>								
arsen (As)	mg/kg ds	5.1	7.2	-	20	48	76	
barium (Ba)	mg/kg ds	25	44	@	190	555	920	
cadmium (Cd)	mg/kg ds	< 0.2	< 0.21	-	0.6	6.8	13	
chrom (Cr)	mg/kg ds	< 10	< 10	-	55	117.5	180	
kobalt (Co)	mg/kg ds	< 3	< 3.6	-	15	102.5	190	
koper (Cu)	mg/kg ds	7.5	11	-	40	115	190	
kwik (Hg) (niet vluchtig)	mg/kg ds	0.07	0.09	-	0.15	18.075	36	
lood (Pb)	mg/kg ds	27	36	-	50	290	530	
molybdeen (Mo)	mg/kg ds	< 1.5	< 1.0	-	1.5	95.75	190	
nikkel (Ni)	mg/kg ds	< 4	< 5	-	35	67.5	100	
zink (Zn)	mg/kg ds	24	38	-	140	430	720	
<i>Minerale olie</i>								
minerale olie (florisil clean-up)	mg/kg ds	< 35	< 94	-	190	2595	5000	
<i>Polycyclische koolwaterstoffen</i>								
naftaleen	mg/kg ds	< 0.05	< 0.035					
fenantreen	mg/kg ds	< 0.05	< 0.035					
anthraceen	mg/kg ds	< 0.05	< 0.035					
fluoranteen	mg/kg ds	0.08	0.08					
benzo(a)antraceen	mg/kg ds	< 0.05	< 0.035					
chryseen	mg/kg ds	0.07	0.07					
benzo(k)fluoranteen	mg/kg ds	< 0.05	< 0.035					
benzo(a)pyreen	mg/kg ds	< 0.05	< 0.035					
benzo(ghi)peryleen	mg/kg ds	< 0.05	< 0.035					
indeno(1,2,3-cd)pyreen	mg/kg ds	0.06	0.06					
<i>Sommaties</i>								
som PAK (10)	mg/kg ds	0.46	0.46	-	1.5	20.75	40	
<i>Polychloorbifenylen</i>								
PCB - 28	mg/kg ds	< 0.001	< 0.0027					
PCB - 52	mg/kg ds	< 0.001	< 0.0027					
PCB - 101	mg/kg ds	< 0.001	< 0.0027					
PCB - 118	mg/kg ds	< 0.001	< 0.0027					
PCB - 138	mg/kg ds	< 0.001	< 0.0027					
PCB - 153	mg/kg ds	< 0.001	< 0.0027					
PCB - 180	mg/kg ds	< 0.001	< 0.0027					
<i>Sommaties</i>								
som PCBs (7)	mg/kg ds	0.005	< 0.019	-	0.02	0.51	1	

Organochloorbestrijdingsmiddelen

2,4-DDD (o,p-DDD)	mg/kg ds	< 0.001	< 0.0027				
4,4-DDD (p,p-DDD)	mg/kg ds	< 0.001	< 0.0027				
2,4-DDE (o,p-DDE)	mg/kg ds	< 0.001	< 0.0027				
4,4-DDE (p,p-DDE)	mg/kg ds	0.002	0.0077				
2,4-DDT (o,p-DDT)	mg/kg ds	< 0.001	< 0.0027				
4,4-DDT (p,p-DDT)	mg/kg ds	0.004	0.015				
aldrin	mg/kg ds	< 0.001	< 0.0027				0.32
dieldrin	mg/kg ds	< 0.001	< 0.0027				
endrin	mg/kg ds	< 0.001	< 0.0027				
telodrin	mg/kg ds	< 0.001	< 0.0027				
isodrin	mg/kg ds	< 0.001	< 0.0027				
heptachloor	mg/kg ds	< 0.001	< 0.0027	-	0.0007	2.00035	4
heptachloorepoxide (cis)	mg/kg ds	< 0.001	< 0.0027				
heptachloorepoxide (trans)	mg/kg ds	< 0.001	< 0.0027				
alfa-endosulfan	mg/kg ds	< 0.001	< 0.0027	-	0.0009	2.00045	4
alfa - HCH	mg/kg ds	< 0.001	< 0.0027	-	0.001	8.5005	17
beta - HCH	mg/kg ds	< 0.001	< 0.0027	-	0.002	0.801	1.6
gamma - HCH (lindaan)	mg/kg ds	< 0.001	< 0.0027	-	0.003	0.6015	1.2
delta - HCH	mg/kg ds	< 0.001	< 0.0027	@			
hexachloorbenzeen	mg/kg ds	< 0.001	< 0.0027	-	0.0085	1.00425	2
endosulfansulfaat	mg/kg ds	< 0.002	< 0.0054	@			
hexachloorbutadieen	mg/kg ds	< 0.001	< 0.0027	-	0.003		
chloordaan (cis)	mg/kg ds	< 0.001	< 0.0027				
chloordaan (trans)	mg/kg ds	< 0.001	< 0.0027				

Sommaties

som DDD	mg/kg ds	0.001	< 0.0054	-	0.02	17.01	34
som DDE	mg/kg ds	0.003	0.010	-	0.1	1.2	2.3
som DDT	mg/kg ds	0.005	0.018	-	0.2	0.95	1.7
som drins (3)	mg/kg ds	0.002	< 0.0081	-	0.015	2.0075	4
som c/t heptachloorepoxide	mg/kg ds	0.001	< 0.0054	-	0.002	2.001	4
som chloordaan	mg/kg ds	0.001	< 0.0054	-	0.002	2.001	4
som OCBs (landbodern)	mg/kg ds	0.019	0.074	-	0.4		

Toetsoordeel monster 6356369:

Voldoet aan Achtergrondwaarde

Monsterreferentie		6356370						
Monsteromschrijving		MM-03 bovengrond, 19: 0-40, 20: 30-80, 21: 0-50, 22: 0-50, 23: 0-50, 25: 0-50, 26: 0-50						
Analyse	Eenheid	Analyseseres.	Gestand.Res.	Toetsoordeel	AW	T	I	
<i>Lutum/Humus</i>								
Organische stof	% (m/m ds)	3.8	10					
Lutum	% (m/m ds)	1.0	25					
<i>Droogrest</i>								
droge stof	%	81.8	81.8	@				
<i>Metalen ICP-AES</i>								
arseen (As)	mg/kg ds	< 4	< 4.7	-	20	48	76	
barium (Ba)	mg/kg ds	< 20	< 54	@	190	555	920	
cadmium (Cd)	mg/kg ds	< 0.2	< 0.22	-	0.6	6.8	13	
chrom (Cr)	mg/kg ds	< 10	< 13	-	55	117.5	180	
kobalt (Co)	mg/kg ds	< 3	< 7.4	-	15	102.5	190	
koper (Cu)	mg/kg ds	5.1	9.9	-	40	115	190	
kwik (Hg) (niet vluchtig)	mg/kg ds	0.06	0.08	-	0.15	18.075	36	
lood (Pb)	mg/kg ds	21	32	-	50	290	530	
molybdeen (Mo)	mg/kg ds	< 1.5	< 1.0	-	1.5	95.75	190	
nikkel (Ni)	mg/kg ds	< 4	< 8	-	35	67.5	100	
zink (Zn)	mg/kg ds	< 20	< 32	-	140	430	720	
<i>Minerale olie</i>								
minerale olie (florisil clean-up)	mg/kg ds	< 35	< 64	-	190	2595	5000	
<i>Polycyclische koolwaterstoffen</i>								
naftaleen	mg/kg ds	< 0.05	< 0.035					
fenantreen	mg/kg ds	< 0.05	< 0.035					
anthraceen	mg/kg ds	0.05	0.05					
fluoranteen	mg/kg ds	0.08	0.08					
benzo(a)antraceen	mg/kg ds	0.05	0.05					
chryseen	mg/kg ds	0.07	0.07					
benzo(k)fluoranteen	mg/kg ds	< 0.05	< 0.035					
benzo(a)pyreen	mg/kg ds	0.06	0.06					
benzo(ghi)peryleen	mg/kg ds	< 0.05	< 0.035					
indeno(1,2,3-cd)pyreen	mg/kg ds	< 0.05	< 0.035					
<i>Sommaties</i>								
som PAK (10)	mg/kg ds	0.48	0.48	-	1.5	20.75	40	
<i>Polychloorbifenylen</i>								
PCB - 28	mg/kg ds	< 0.001	< 0.0018					
PCB - 52	mg/kg ds	< 0.001	< 0.0018					
PCB - 101	mg/kg ds	< 0.001	< 0.0018					
PCB - 118	mg/kg ds	< 0.001	< 0.0018					
PCB - 138	mg/kg ds	< 0.001	< 0.0018					
PCB - 153	mg/kg ds	< 0.001	< 0.0018					
PCB - 180	mg/kg ds	< 0.001	< 0.0018					
<i>Sommaties</i>								
som PCBs (7)	mg/kg ds	0.005	< 0.013	-	0.02	0.51	1	

Organochloorbestrijdingsmiddelen

2,4-DDD (o,p-DDD)	mg/kg ds	< 0.001	< 0.0018				
4,4-DDD (p,p-DDD)	mg/kg ds	< 0.001	< 0.0018				
2,4-DDE (o,p-DDE)	mg/kg ds	< 0.001	< 0.0018				
4,4-DDE (p,p-DDE)	mg/kg ds	0.002	0.0053				
2,4-DDT (o,p-DDT)	mg/kg ds	< 0.001	< 0.0018				
4,4-DDT (p,p-DDT)	mg/kg ds	0.002	0.0053				
aldrin	mg/kg ds	< 0.001	< 0.0018				0.32
dieldrin	mg/kg ds	< 0.001	< 0.0018				
endrin	mg/kg ds	< 0.001	< 0.0018				
telodrin	mg/kg ds	< 0.001	< 0.0018				
isodrin	mg/kg ds	< 0.001	< 0.0018				
heptachloor	mg/kg ds	< 0.001	< 0.0018	-	0.0007	2.00035	4
heptachloorepoxide (cis)	mg/kg ds	< 0.001	< 0.0018				
heptachloorepoxide (trans)	mg/kg ds	< 0.001	< 0.0018				
alfa-endosulfan	mg/kg ds	< 0.001	< 0.0018	-	0.0009	2.00045	4
alfa - HCH	mg/kg ds	< 0.001	< 0.0018	-	0.001	8.5005	17
beta - HCH	mg/kg ds	< 0.001	< 0.0018	-	0.002	0.801	1.6
gamma - HCH (lindaan)	mg/kg ds	< 0.001	< 0.0018	-	0.003	0.6015	1.2
delta - HCH	mg/kg ds	< 0.001	< 0.0018	@			
hexachloorbenzeen	mg/kg ds	< 0.001	< 0.0018	-	0.0085	1.00425	2
endosulfansulfaat	mg/kg ds	< 0.002	< 0.0037	@			
hexachloorbutadieen	mg/kg ds	< 0.001	< 0.0018	-	0.003		
chloordaan (cis)	mg/kg ds	< 0.001	< 0.0018				
chloordaan (trans)	mg/kg ds	< 0.001	< 0.0018				

Sommaties

som DDD	mg/kg ds	0.001	< 0.0037	-	0.02	17.01	34
som DDE	mg/kg ds	0.003	0.0071	-	0.1	1.2	2.3
som DDT	mg/kg ds	0.003	0.0071	-	0.2	0.95	1.7
som drins (3)	mg/kg ds	0.002	< 0.0055	-	0.015	2.0075	4
som c/t heptachloorepoxide	mg/kg ds	0.001	< 0.0037	-	0.002	2.001	4
som chloordaan	mg/kg ds	0.001	< 0.0037	-	0.002	2.001	4
som OCBs (landbodern)	mg/kg ds	0.017	0.046	-	0.4		

Toetsoordeel monster 6356370:

Voldoet aan Achtergrondwaarde

Monsterreferentie		6356371						
Monsteromschrijving		MM-04 bovengrond, 05: 0-50, 06: 0-50, 07: 0-50, 08: 0-50, 09: 0-50, 10: 0-50						
Analyse	Eenheid	Analyseseres.	Gestand.Res.	Toetsoordeel	AW	T	I	
<i>Lutum/Humus</i>								
Organische stof	% (m/m ds)	4.0	10					
Lutum	% (m/m ds)	1.0	25					
<i>Droogrest</i>								
droge stof	%	90.1	90.1	@				
<i>Metalen ICP-AES</i>								
arseen (As)	mg/kg ds	< 4	< 4.7	-	20	48	76	
barium (Ba)	mg/kg ds	22	85	@	190	555	920	
cadmium (Cd)	mg/kg ds	0.22	0.35	-	0.6	6.8	13	
chrom (Cr)	mg/kg ds	< 10	< 13	-	55	117.5	180	
kobalt (Co)	mg/kg ds	< 3	< 7.4	-	15	102.5	190	
koper (Cu)	mg/kg ds	8.7	17	-	40	115	190	
kwik (Hg) (niet vluchtig)	mg/kg ds	0.06	0.08	-	0.15	18.075	36	
lood (Pb)	mg/kg ds	25	38	-	50	290	530	
molybdeen (Mo)	mg/kg ds	< 1.5	< 1.0	-	1.5	95.75	190	
nikkel (Ni)	mg/kg ds	< 4	< 8	-	35	67.5	100	
zink (Zn)	mg/kg ds	29	65	-	140	430	720	
<i>Minerale olie</i>								
minerale olie (florisil clean-up)	mg/kg ds	< 35	< 61	-	190	2595	5000	
<i>Polycyclische koolwaterstoffen</i>								
naftaleen	mg/kg ds	< 0.05	< 0.035					
fenantreen	mg/kg ds	< 0.05	< 0.035					
anthraceen	mg/kg ds	< 0.05	< 0.035					
fluoranteen	mg/kg ds	0.09	0.09					
benzo(a)antraceen	mg/kg ds	0.06	0.06					
chryseen	mg/kg ds	0.09	0.09					
benzo(k)fluoranteen	mg/kg ds	< 0.05	< 0.035					
benzo(a)pyreen	mg/kg ds	< 0.05	< 0.035					
benzo(ghi)peryleen	mg/kg ds	< 0.05	< 0.035					
indeno(1,2,3-cd)pyreen	mg/kg ds	< 0.05	< 0.035					
<i>Sommaties</i>								
som PAK (10)	mg/kg ds	0.48	0.48	-	1.5	20.75	40	
<i>Polychloorbifenylen</i>								
PCB - 28	mg/kg ds	< 0.001	< 0.0018					
PCB - 52	mg/kg ds	< 0.001	< 0.0018					
PCB - 101	mg/kg ds	< 0.001	< 0.0018					
PCB - 118	mg/kg ds	< 0.001	< 0.0018					
PCB - 138	mg/kg ds	< 0.001	< 0.0018					
PCB - 153	mg/kg ds	< 0.001	< 0.0018					
PCB - 180	mg/kg ds	< 0.001	< 0.0018					
<i>Sommaties</i>								
som PCBs (7)	mg/kg ds	0.005	< 0.012	-	0.02	0.51	1	

Organochloorbestrijdingsmiddelen

2,4-DDD (o,p-DDD)	mg/kg ds	< 0.001	< 0.0018				
4,4-DDD (p,p-DDD)	mg/kg ds	< 0.001	< 0.0018				
2,4-DDE (o,p-DDE)	mg/kg ds	< 0.001	< 0.0018				
4,4-DDE (p,p-DDE)	mg/kg ds	0.002	0.0050				
2,4-DDT (o,p-DDT)	mg/kg ds	< 0.001	< 0.0018				
4,4-DDT (p,p-DDT)	mg/kg ds	0.002	0.0050				
aldrin	mg/kg ds	< 0.001	< 0.0018				0.32
dieldrin	mg/kg ds	< 0.001	< 0.0018				
endrin	mg/kg ds	< 0.001	< 0.0018				
telodrin	mg/kg ds	< 0.001	< 0.0018				
isodrin	mg/kg ds	< 0.001	< 0.0018				
heptachloor	mg/kg ds	< 0.001	< 0.0018	-	0.0007	2.00035	4
heptachloorepoxide (cis)	mg/kg ds	< 0.001	< 0.0018				
heptachloorepoxide (trans)	mg/kg ds	< 0.001	< 0.0018				
alfa-endosulfan	mg/kg ds	< 0.001	< 0.0018	-	0.0009	2.00045	4
alfa - HCH	mg/kg ds	< 0.001	< 0.0018	-	0.001	8.5005	17
beta - HCH	mg/kg ds	< 0.001	< 0.0018	-	0.002	0.801	1.6
gamma - HCH (lindaan)	mg/kg ds	< 0.001	< 0.0018	-	0.003	0.6015	1.2
delta - HCH	mg/kg ds	< 0.001	< 0.0018	@			
hexachloorbenzeen	mg/kg ds	< 0.001	< 0.0018	-	0.0085	1.00425	2
endosulfansulfaat	mg/kg ds	< 0.002	< 0.0035	@			
hexachloorbutadieen	mg/kg ds	< 0.001	< 0.0018	-	0.003		
chloordaan (cis)	mg/kg ds	< 0.001	< 0.0018				
chloordaan (trans)	mg/kg ds	< 0.001	< 0.0018				

Sommaties

som DDD	mg/kg ds	0.001	< 0.0035	-	0.02	17.01	34
som DDE	mg/kg ds	0.003	0.0068	-	0.1	1.2	2.3
som DDT	mg/kg ds	0.003	0.0068	-	0.2	0.95	1.7
som drins (3)	mg/kg ds	0.002	< 0.0052	-	0.015	2.0075	4
som c/t heptachloorepoxide	mg/kg ds	0.001	< 0.0035	-	0.002	2.001	4
som chloordaan	mg/kg ds	0.001	< 0.0035	-	0.002	2.001	4
som OCBs (landbodern)	mg/kg ds	0.017	0.043	-	0.4		

Toetsoordeel monster 6356371:

Voldoet aan Achtergrondwaarde

Monsterreferentie		6356372						
Monsteromschrijving		MM-05 ondergrond, 06: 50-100, 06: 100-140, 09: 50-100, 09: 100-140, 12: 50-100, 12: 100-140, 13: 50-90, 13: 90-140						
Analyse	Eenheid	Analyseseres.	Gestand.Res.	Toetsoordeel	AW	T	I	
<i>Lutum/Humus</i>								
Organische stof	% (m/m ds)	0.6	10					
Lutum	% (m/m ds)	1.0	25					
<i>Droogrest</i>								
droge stof	%	86.7	86.7	@				
<i>Metalen ICP-AES</i>								
arsen (As)	mg/kg ds	27	47	2.4 AW(IND)	20	48	76	
barium (Ba)	mg/kg ds	65	250	@	190	555	920	
cadmium (Cd)	mg/kg ds	< 0.2	< 0.24	-	0.6	6.8	13	
chrom (Cr)	mg/kg ds	11	20	-	55	117.5	180	
kobalt (Co)	mg/kg ds	< 3	< 7.4	-	15	102.5	190	
koper (Cu)	mg/kg ds	< 5	< 7.2	-	40	115	190	
kwik (Hg) (niet vluchtig)	mg/kg ds	< 0.05	< 0.05	-	0.15	18.075	36	
lood (Pb)	mg/kg ds	< 10	< 11	-	50	290	530	
molybdeen (Mo)	mg/kg ds	< 1.5	< 1.0	-	1.5	95.75	190	
nikkel (Ni)	mg/kg ds	5	15	-	35	67.5	100	
zink (Zn)	mg/kg ds	< 20	< 33	-	140	430	720	
<i>Minerale olie</i>								
minerale olie (florisil clean-up)	mg/kg ds	< 35	< 120	-	190	2595	5000	
<i>Polycyclische koolwaterstoffen</i>								
naftaleen	mg/kg ds	< 0.05	< 0.035					
fenantreen	mg/kg ds	< 0.05	< 0.035					
anthraceen	mg/kg ds	< 0.05	< 0.035					
fluoranteen	mg/kg ds	< 0.05	< 0.035					
benzo(a)antraceen	mg/kg ds	< 0.05	< 0.035					
chryseen	mg/kg ds	< 0.05	< 0.035					
benzo(k)fluoranteen	mg/kg ds	< 0.05	< 0.035					
benzo(a)pyreen	mg/kg ds	< 0.05	< 0.035					
benzo(ghi)peryleen	mg/kg ds	< 0.05	< 0.035					
indeno(1,2,3-cd)pyreen	mg/kg ds	< 0.05	< 0.035					
<i>Sommaties</i>								
som PAK (10)	mg/kg ds	0.35	< 0.35	-	1.5	20.75	40	
<i>Polychloorbifenylen</i>								
PCB - 28	mg/kg ds	< 0.001	< 0.0035					
PCB - 52	mg/kg ds	< 0.001	< 0.0035					
PCB - 101	mg/kg ds	< 0.001	< 0.0035					
PCB - 118	mg/kg ds	< 0.001	< 0.0035					
PCB - 138	mg/kg ds	< 0.001	< 0.0035					
PCB - 153	mg/kg ds	< 0.001	< 0.0035					
PCB - 180	mg/kg ds	< 0.001	< 0.0035					
<i>Sommaties</i>								
som PCBs (7)	mg/kg ds	0.005	< 0.024	-	0.02	0.51	1	
Toetsoordeel monster 6356372:				Overschrijding Achtergrondwaarde				

Monsterreferentie		6356373						
Monsteromschrijving		MM-06 ondergrond, 16: 50-90, 16: 90-140, 17: 90-140, 22: 100-150, 22: 60-100, 24: 50-100, 24: 100-140, 17: 150-200						
Analyse	Eenheid	Analyseseres.	Gestand.Res.	Toetsoordeel	AW	T	I	
<i>Lutum/Humus</i>								
Organische stof	% (m/m ds)	0.4	10					
Lutum	% (m/m ds)	1.1	25					
<i>Droogrest</i>								
droge stof	%	87.2	87.2	@				
<i>Metalen ICP-AES</i>								
arsen (As)	mg/kg ds	< 4	< 4.9	-	20	48	76	
barium (Ba)	mg/kg ds	< 20	< 54	@	190	555	920	
cadmium (Cd)	mg/kg ds	< 0.2	< 0.24	-	0.6	6.8	13	
chrom (Cr)	mg/kg ds	< 10	< 13	-	55	117.5	180	
kobalt (Co)	mg/kg ds	< 3	< 7.4	-	15	102.5	190	
koper (Cu)	mg/kg ds	< 5	< 7.2	-	40	115	190	
kwik (Hg) (niet vluchtig)	mg/kg ds	< 0.05	< 0.05	-	0.15	18.075	36	
lood (Pb)	mg/kg ds	< 10	< 11	-	50	290	530	
molybdeen (Mo)	mg/kg ds	< 1.5	< 1.0	-	1.5	95.75	190	
nikkel (Ni)	mg/kg ds	< 4	< 8	-	35	67.5	100	
zink (Zn)	mg/kg ds	< 20	< 33	-	140	430	720	
<i>Minerale olie</i>								
minerale olie (florisil clean-up)	mg/kg ds	< 35	< 120	-	190	2595	5000	
<i>Polycyclische koolwaterstoffen</i>								
naftaleen	mg/kg ds	< 0.05	< 0.035					
fenantreen	mg/kg ds	< 0.05	< 0.035					
anthraceen	mg/kg ds	< 0.05	< 0.035					
fluoranteen	mg/kg ds	< 0.05	< 0.035					
benzo(a)antraceen	mg/kg ds	< 0.05	< 0.035					
chryseen	mg/kg ds	< 0.05	< 0.035					
benzo(k)fluoranteen	mg/kg ds	< 0.05	< 0.035					
benzo(a)pyreen	mg/kg ds	< 0.05	< 0.035					
benzo(ghi)peryleen	mg/kg ds	< 0.05	< 0.035					
indeno(1,2,3-cd)pyreen	mg/kg ds	< 0.05	< 0.035					
<i>Sommaties</i>								
som PAK (10)	mg/kg ds	0.35	< 0.35	-	1.5	20.75	40	
<i>Polychloorbifenylen</i>								
PCB - 28	mg/kg ds	< 0.001	< 0.0035					
PCB - 52	mg/kg ds	< 0.001	< 0.0035					
PCB - 101	mg/kg ds	< 0.001	< 0.0035					
PCB - 118	mg/kg ds	< 0.001	< 0.0035					
PCB - 138	mg/kg ds	< 0.001	< 0.0035					
PCB - 153	mg/kg ds	< 0.001	< 0.0035					
PCB - 180	mg/kg ds	< 0.001	< 0.0035					
<i>Sommaties</i>								
som PCBs (7)	mg/kg ds	0.005	< 0.024	-	0.02	0.51	1	
Toetsoordeel monster 6356373:				Voldoet aan Achtergrondwaarde				
Legenda								
@	Geen toetsoordeel mogelijk							
-	<= Achtergrondwaarde							
x AW(IND)	x maal Achtergrondwaarde (Industrie)							
N.B.	De vermelde tussenwaarde is door MijnLab berekend en is niet afkomstig uit BoToVa							

Hunneman Milieu-Advies
T.a.v. de heer J.A.G. Hunneman
Barkstraat 5
8102GV RAALTE

Uw kenmerk : 200288-NEN/VOA Brinkweg 15 Heino.
Ons kenmerk : Project 1046321
Validatieref. : 1046321_certificaat_v1
Opdrachtverificatiecode: ZDYD-VNAI-HDMX-IMOP
Bijlage(n) : 6 tabel(len) + 2 bijlage(n)

Amsterdam, 17 juni 2020

Hierbij zend ik u de resultaten van het laboratoriumonderzoek dat op uw verzoek is uitgevoerd in de door u aangeboden monsters.

De resultaten hebben uitsluitend betrekking op de monsters, zoals die door u voor analyse ter beschikking werden gesteld.

Het onderzoek is, met uitzondering van eventueel uitbesteed onderzoek, uitgevoerd door Eurofins Omegam volgens de methoden zoals ze zijn vastgelegd in het geldende accreditatie-certificaat L086 en/of in de bundel "Analysevoorschriften Eurofins Omegam". De in dit onderzoek uitgevoerde onderzoeksmethoden van de geaccrediteerde analyses zijn in een aparte bijlage als onderdeel van dit analyse-certificaat opgenomen. De methoden zijn, voor zover mogelijk, ontleend aan de accreditatieprogramma's/schema's en NEN- EN- en/of ISO-voorschriften.

Ik wijs u erop dat het analyse-certificaat alleen in zijn geheel mag worden gereproduceerd. Ik vertrouw erop uw opdracht volledig en naar tevredenheid te hebben uitgevoerd. Heeft u naar aanleiding van deze rapportage nog vragen, dan verzoek ik u contact op te nemen met onze klantenservice.

Hoogachtend,
namens Eurofins Omegam,



Ing. J. Tukker
Manager productie

Op dit certificaat zijn onze algemene voorwaarden van toepassing.
Dit analyse-certificaat mag niet anders dan in zijn geheel worden gereproduceerd.

ANALYSECERTIFICAAT

Project code : 1046321
Uw Project omschrijving : 200288-NEN/VOA Brinkweg 15 Heino.
Opdrachtgever : Hunneman Milieu-Advies

Uw Monsterreferenties

6356368 = MM-01 bovengrond, 01: 8-50, 02: 8-50, 03: 8-50, 04: 8-50, 11: 8-50, 17: 8-50, 20: 8-30
6356370 = MM-03 bovengrond, 19: 0-40, 20: 30-80, 21: 0-50, 22: 0-50, 23: 0-50, 25: 0-50, 26: 0-50
6356371 = MM-04 bovengrond, 05: 0-50, 06: 0-50, 07: 0-50, 08: 0-50, 09: 0-50, 10: 0-50

Opgegeven bemonsteringsdatum	: 08/06/2020	08/06/2020	08/06/2020
Ontvangstdatum opdracht	: 09/06/2020	09/06/2020	09/06/2020
Startdatum	: 09/06/2020	09/06/2020	09/06/2020
Monstercode	: 6356368	6356370	6356371
Uw Matrix	: Grond	Grond	Grond

Monstervoorbewerking

	uitgevoerd	uitgevoerd	uitgevoerd
S AS3000 (steekmonster)	n.v.t.	n.v.t.	n.v.t.
S gewicht artefact g	n.v.t.	n.v.t.	n.v.t.
S soort artefact	n.v.t.	n.v.t.	n.v.t.
S voorbewerking AS3000	uitgevoerd	uitgevoerd	uitgevoerd

Algemeen onderzoek - fysisch

S droge stof	%	92,9	81,8	90,1
S organische stof (gec. voor lutum)	% (m/m ds)	0,4	3,8	4,0
S lutumgehalte (pipetmethode)	% (m/m ds)	< 1	< 1	< 1

Anorganische parameters - metalen

S arseen (As)	mg/kg ds	< 4,0	< 4,0	< 4,0
S barium (Ba)	mg/kg ds	< 20	< 20	22
S cadmium (Cd)	mg/kg ds	< 0,20	< 0,20	0,22
S chroom (Cr)	mg/kg ds	< 10	< 10	< 10
S kobalt (Co)	mg/kg ds	< 3,0	< 3,0	< 3,0
S koper (Cu)	mg/kg ds	< 5,0	5,1	8,7
S kwik (Hg) (niet vluchtig)	mg/kg ds	< 0,05	0,06	0,06
S lood (Pb)	mg/kg ds	< 10	21	25
S molybdeen (Mo)	mg/kg ds	< 1,5	< 1,5	< 1,5
S nikkel (Ni)	mg/kg ds	5	< 4	< 4
S zink (Zn)	mg/kg ds	< 20	< 20	29

Organische parameters - niet aromatisch

S minerale olie (florisil clean-up)	mg/kg ds	< 35	< 35	< 35
-------------------------------------	----------	------	------	------

Organische parameters - aromatisch
Polycyclische koolwaterstoffen:

S naftaleen	mg/kg ds	< 0,05	< 0,05	< 0,05
S fenantreen	mg/kg ds	< 0,05	< 0,05	< 0,05
S anthraceen	mg/kg ds	< 0,05	0,05	< 0,05
S fluoranteen	mg/kg ds	< 0,05	0,08	0,09
S benzo(a)antraceen	mg/kg ds	< 0,05	0,05	0,06
S chryseen	mg/kg ds	< 0,05	0,07	0,09
S benzo(k)fluoranteen	mg/kg ds	< 0,05	< 0,05	< 0,05
S benzo(a)pyreen	mg/kg ds	< 0,05	0,06	< 0,05
S benzo(ghi)peryleen	mg/kg ds	< 0,05	< 0,05	< 0,05
S indeno(1,2,3-cd)pyreen	mg/kg ds	< 0,05	< 0,05	< 0,05
S som PAK (10)	mg/kg ds	0,35	0,48	0,48

Organische parameters - gehalogeneerd
Polychloorbifenylen:

S PCB -28	mg/kg ds	< 0,001	< 0,001	< 0,001
S PCB -52	mg/kg ds	< 0,001	< 0,001	< 0,001
S PCB -101	mg/kg ds	< 0,001	< 0,001	< 0,001
S PCB -118	mg/kg ds	< 0,001	< 0,001	< 0,001
S PCB -138	mg/kg ds	< 0,001	< 0,001	< 0,001
S PCB -153	mg/kg ds	< 0,001	< 0,001	< 0,001
S PCB -180	mg/kg ds	< 0,001	< 0,001	< 0,001
S som PCBs (7)	mg/kg ds	0,005	0,005	0,005

Dit analyse-certificaat, inclusief voorblad en eventuele bijlage(n), mag niet anders dan in zijn geheel worden gereproduceerd.

- De met een 'Q' gemerkte analyses zijn door RvA geaccrediteerd (registratienummer L086).

- De met een 'S' gemerkte analyses zijn door RvA geaccrediteerd (L086) en op basis van het schema AS 3000 erkend.

Opdrachtverificatiecode: ZDYD-VNAI-HDMX-IMOP

Ref.: 1046321_certificaat_v1

ANALYSECERTIFICAAT

Project code : 1046321
Uw Project omschrijving : 200288-NEN/VOA Brinkweg 15 Heino.
Opdrachtgever : Hunneman Milieu-Advies

Uw Monsterreferenties

6356368 = MM-01 bovengrond, 01: 8-50, 02: 8-50, 03: 8-50, 04: 8-50, 11: 8-50, 17: 8-50, 20: 8-30
6356370 = MM-03 bovengrond, 19: 0-40, 20: 30-80, 21: 0-50, 22: 0-50, 23: 0-50, 25: 0-50, 26: 0-50
6356371 = MM-04 bovengrond, 05: 0-50, 06: 0-50, 07: 0-50, 08: 0-50, 09: 0-50, 10: 0-50

Opgegeven bemonsteringsdatum	:	08/06/2020	08/06/2020	08/06/2020
Ontvangstdatum opdracht	:	09/06/2020	09/06/2020	09/06/2020
Startdatum	:	09/06/2020	09/06/2020	09/06/2020
Monstercode	:	6356368	6356370	6356371
Uw Matrix	:	Grond	Grond	Grond

Organische parameters - bestrijdingsmiddelen
Organochloorbestrijdingsmiddelen:

S 2,4-DDD (o,p-DDD)	mg/kg ds	< 0,001	< 0,001	< 0,001
S 4,4-DDD (p,p-DDD)	mg/kg ds	< 0,001	< 0,001	< 0,001
S 2,4-DDE (o,p-DDE)	mg/kg ds	< 0,001	< 0,001	< 0,001
S 4,4-DDE (p,p-DDE)	mg/kg ds	< 0,001	0,002	0,002
S 2,4-DDT (o,p-DDT)	mg/kg ds	< 0,001	< 0,001	< 0,001
S 4,4-DDT (p,p-DDT)	mg/kg ds	< 0,001	0,002	0,002
S aldrin	mg/kg ds	< 0,001	< 0,001	< 0,001
S dieldrin	mg/kg ds	< 0,001	< 0,001	< 0,001
S endrin	mg/kg ds	< 0,001	< 0,001	< 0,001
S telodrin	mg/kg ds	< 0,001	< 0,001	< 0,001
S isodrin	mg/kg ds	< 0,001	< 0,001	< 0,001
S heptachloor	mg/kg ds	< 0,001	< 0,001	< 0,001
S heptachloorepoxide (cis)	mg/kg ds	< 0,001	< 0,001	< 0,001
S heptachloorepoxide (trans)	mg/kg ds	< 0,001	< 0,001	< 0,001
S alfa-endosulfan	mg/kg ds	< 0,001	< 0,001	< 0,001
S alfa-HCH	mg/kg ds	< 0,001	< 0,001	< 0,001
S beta-HCH	mg/kg ds	< 0,001	< 0,001	< 0,001
S gamma-HCH (lindaan)	mg/kg ds	< 0,001	< 0,001	< 0,001
S delta-HCH	mg/kg ds	< 0,001	< 0,001	< 0,001
S hexachloorbenzeen	mg/kg ds	< 0,001	< 0,001	< 0,001
S endosulfansulfaat	mg/kg ds	< 0,002	< 0,002	< 0,002
S hexachloorbutadieen	mg/kg ds	< 0,001	< 0,001	< 0,001
S chloordaan (cis)	mg/kg ds	< 0,001	< 0,001	< 0,001
S chloordaan (trans)	mg/kg ds	< 0,001	< 0,001	< 0,001
som DDD	mg/kg ds	0,001	0,001	0,001
som DDE	mg/kg ds	0,001	0,003	0,003
som DDT	mg/kg ds	0,001	0,003	0,003
S som DDD /DDE /DDTs	mg/kg ds	0,004	0,007	0,007
S som drins (3)	mg/kg ds	0,002	0,002	0,002
S som c/t heptachloorepoxide	mg/kg ds	0,001	0,001	0,001
S som HCHs (3)	mg/kg ds	0,002	0,002	0,002
S som chloordaan	mg/kg ds	0,001	0,001	0,001
som OCBs (waterbodem)	mg/kg ds	0,017	0,019	0,019
som OCBs (landbodem)	mg/kg ds	0,015	0,017	0,017

ANALYSECERTIFICAAT

Project code : 1046321
Uw Project omschrijving : 200288-NEN/VOA Brinkweg 15 Heino.
Opdrachtgever : Hunneman Milieu-Advies

Uw Monsterreferenties

6356369 = MM-02 bovengrond, 02: 50-80, 12: 0-50, 13: 0-50, 14: 0-50, 15: 0-50, 17: 50-90, 18: 0-40

Opgegeven bemonsteringsdatum : 08/06/2020
Ontvangstdatum opdracht : 09/06/2020
Startdatum : 09/06/2020
Monstercode : 6356369
Uw Matrix : Grond

Monstervoorbewerking

S AS3000 (steekmonster)		uitgevoerd
S gewicht artefact	g	n.v.t.
S soort artefact		n.v.t.
S voorbewerking AS3000		uitgevoerd

Algemeen onderzoek - fysisch

S droge stof	%	88,0
S organische stof (gec. voor lutum)	% (m/m ds)	2,6
S lutumgehalte (pipetmethode)	% (m/m ds)	11,6

Anorganische parameters - metalen

S arseen (As)	mg/kg ds	5,1
S barium (Ba)	mg/kg ds	25
S cadmium (Cd)	mg/kg ds	< 0,20
S chroom (Cr)	mg/kg ds	< 10
S kobalt (Co)	mg/kg ds	< 3,0
S koper (Cu)	mg/kg ds	7,5
S kwik (Hg) (niet vluchtig)	mg/kg ds	0,07
S lood (Pb)	mg/kg ds	27
S molybdeen (Mo)	mg/kg ds	< 1,5
S nikkel (Ni)	mg/kg ds	< 4
S zink (Zn)	mg/kg ds	24

Organische parameters - niet aromatisch

S minerale olie (florisil clean-up)	mg/kg ds	< 35
-------------------------------------	----------	----------------

Organische parameters - aromatisch
Polycyclische koolwaterstoffen:

S naftaleen	mg/kg ds	< 0,05
S fenantreen	mg/kg ds	< 0,05
S anthraceen	mg/kg ds	< 0,05
S fluoranteen	mg/kg ds	0,08
S benzo(a)antraceen	mg/kg ds	< 0,05
S chryseen	mg/kg ds	0,07
S benzo(k)fluoranteen	mg/kg ds	< 0,05
S benzo(a)pyreen	mg/kg ds	< 0,05
S benzo(ghi)peryleen	mg/kg ds	< 0,05
S indeno(1,2,3-cd)pyreen	mg/kg ds	0,06
S som PAK (10)	mg/kg ds	0,46

Organische parameters - gehalogeneerd
Polychloorbifenylen:

S PCB -28	mg/kg ds	< 0,001
S PCB -52	mg/kg ds	< 0,001
S PCB -101	mg/kg ds	< 0,001
S PCB -118	mg/kg ds	< 0,001
S PCB -138	mg/kg ds	< 0,001
S PCB -153	mg/kg ds	< 0,001
S PCB -180	mg/kg ds	< 0,001
S som PCBs (7)	mg/kg ds	0,005

Dit analyse-certificaat, inclusief voorblad en eventuele bijlage(n), mag niet anders dan in zijn geheel worden gereproduceerd.

- De met een 'Q' gemerkte analyses zijn door RvA geaccrediteerd (registratienummer L086).

- De met een 'S' gemerkte analyses zijn door RvA geaccrediteerd (L086) en op basis van het schema AS 3000 erkend.

Opdrachtverificatiecode: ZDYD-VNAI-HDMX-IMOP

Ref.: 1046321_certificaat_v1

ANALYSECERTIFICAAT

Project code : 1046321
Uw Project omschrijving : 200288-NEN/VOA Brinkweg 15 Heino.
Opdrachtgever : Hunneman Milieu-Advies

Uw Monsterreferenties

6356369 = MM-02 bovengrond, 02: 50-80, 12: 0-50, 13: 0-50, 14: 0-50, 15: 0-50, 17: 50-90, 18: 0-40

Opgegeven bemonsteringsdatum : 08/06/2020
Ontvangstdatum opdracht : 09/06/2020
Startdatum : 09/06/2020
Monstercode : 6356369
Uw Matrix : Grond

Organische parameters - bestrijdingsmiddelen
Organochloorbestrijdingsmiddelen:

S 2,4-DDD (o,p-DDD)	mg/kg ds	< 0,001
S 4,4-DDD (p,p-DDD)	mg/kg ds	< 0,001
S 2,4-DDE (o,p-DDE)	mg/kg ds	< 0,001
S 4,4-DDE (p,p-DDE)	mg/kg ds	0,002
S 2,4-DDT (o,p-DDT)	mg/kg ds	< 0,001
S 4,4-DDT (p,p-DDT)	mg/kg ds	0,004
S aldrin	mg/kg ds	< 0,001
S dieldrin	mg/kg ds	< 0,001
S endrin	mg/kg ds	< 0,001
S telodrin	mg/kg ds	< 0,001
S isodrin	mg/kg ds	< 0,001
S heptachloor	mg/kg ds	< 0,001
S heptachloorepoxide (cis)	mg/kg ds	< 0,001
S heptachloorepoxide (trans)	mg/kg ds	< 0,001
S alfa-endosulfan	mg/kg ds	< 0,001
S alfa -HCH	mg/kg ds	< 0,001
S beta -HCH	mg/kg ds	< 0,001
S gamma -HCH (lindaan)	mg/kg ds	< 0,001
S delta -HCH	mg/kg ds	< 0,001
S hexachloorbenzeen	mg/kg ds	< 0,001
S endosulfansulfaat	mg/kg ds	< 0,002
S hexachloorbutadieen	mg/kg ds	< 0,001
S chloordaan (cis)	mg/kg ds	< 0,001
S chloordaan (trans)	mg/kg ds	< 0,001
som DDD	mg/kg ds	0,001
som DDE	mg/kg ds	0,003
som DDT	mg/kg ds	0,005
S som DDD /DDE /DDTs	mg/kg ds	0,009
S som drins (3)	mg/kg ds	0,002
S som c/t heptachloorepoxide	mg/kg ds	0,001
S som HCHs (3)	mg/kg ds	0,002
S som chloordaan	mg/kg ds	0,001
som OCBs (waterbodem)	mg/kg ds	0,021
som OCBs (landbodem)	mg/kg ds	0,019

ANALYSECERTIFICAAT

Project code : 1046321
Uw Project omschrijving : 200288-NEN/VOA Brinkweg 15 Heino.
Opdrachtgever : Hunneman Milieu-Advies

Uw Monsterreferenties

6356372 = MM-05 ondergrond, 06: 50-100, 06: 100-140, 09: 50-100, 09: 100-140, 12: 50-100, 12: 100-140, 13: 50-90, 13: 90-140
6356373 = MM-06 ondergrond, 16: 50-90, 16: 90-140, 17: 90-140, 22: 100-150, 22: 60-100, 24: 50-100, 24: 100-140, 17: 150-200

Opgegeven bemonsteringsdatum :	08/06/2020	08/06/2020
Ontvangstdatum opdracht :	09/06/2020	09/06/2020
Startdatum :	09/06/2020	09/06/2020
Monstercode :	6356372	6356373
Uw Matrix :	Grond	Grond

Monstervoorbewerking

S AS3000 (steekmonster)		uitgevoerd	uitgevoerd
S gewicht artefact	g	n.v.t.	n.v.t.
S soort artefact		n.v.t.	n.v.t.
S voorbewerking AS3000		uitgevoerd	uitgevoerd

Algemeen onderzoek - fysisch

S droge stof	%	86,7	87,2
S organische stof (gec. voor lutum)	% (m/m ds)	0,6	0,4
S lutumgehalte (pipetmethode)	% (m/m ds)	< 1	1,1

Anorganische parameters - metalen

S arseen (As)	mg/kg ds	27	< 4,0
S barium (Ba)	mg/kg ds	65	< 20
S cadmium (Cd)	mg/kg ds	< 0,20	< 0,20
S chroom (Cr)	mg/kg ds	11	< 10
S kobalt (Co)	mg/kg ds	< 3,0	< 3,0
S koper (Cu)	mg/kg ds	< 5,0	< 5,0
S kwik (Hg) (niet vluchtig)	mg/kg ds	< 0,05	< 0,05
S lood (Pb)	mg/kg ds	< 10	< 10
S molybdeen (Mo)	mg/kg ds	< 1,5	< 1,5
S nikkel (Ni)	mg/kg ds	5	< 4
S zink (Zn)	mg/kg ds	< 20	< 20

Organische parameters - niet aromatisch

S minerale olie (florisil clean-up)	mg/kg ds	< 35	< 35
-------------------------------------	----------	----------------	----------------

Organische parameters - aromatisch
Polycyclische koolwaterstoffen:

S naftaleen	mg/kg ds	< 0,05	< 0,05
S fenantreen	mg/kg ds	< 0,05	< 0,05
S anthraceen	mg/kg ds	< 0,05	< 0,05
S fluoranteen	mg/kg ds	< 0,05	< 0,05
S benzo(a)antraceen	mg/kg ds	< 0,05	< 0,05
S chryseen	mg/kg ds	< 0,05	< 0,05
S benzo(k)fluoranteen	mg/kg ds	< 0,05	< 0,05
S benzo(a)pyreen	mg/kg ds	< 0,05	< 0,05
S benzo(ghi)peryleen	mg/kg ds	< 0,05	< 0,05
S indeno(1,2,3-cd)pyreen	mg/kg ds	< 0,05	< 0,05
S som PAK (10)	mg/kg ds	0,35	0,35

Organische parameters - gehalogeneerd
Polychloorbifenylen:

S PCB -28	mg/kg ds	< 0,001	< 0,001
S PCB -52	mg/kg ds	< 0,001	< 0,001
S PCB -101	mg/kg ds	< 0,001	< 0,001
S PCB -118	mg/kg ds	< 0,001	< 0,001
S PCB -138	mg/kg ds	< 0,001	< 0,001
S PCB -153	mg/kg ds	< 0,001	< 0,001
S PCB -180	mg/kg ds	< 0,001	< 0,001
S som PCBs (7)	mg/kg ds	0,005	0,005

Dit analyse-certificaat, inclusief voorblad en eventuele bijlage(n), mag niet anders dan in zijn geheel worden gereproduceerd.

- De met een 'Q' gemerkte analyses zijn door RvA geaccrediteerd (registratienummer L086).

- De met een 'S' gemerkte analyses zijn door RvA geaccrediteerd (L086) en op basis van het schema AS 3000 erkend.

Opdrachtverificatiecode: ZDYD-VNAI-HDMX-IMOP

Ref.: 1046321_certificaat_v1

ANALYSECERTIFICAAT

Project code : 1046321
Uw Project omschrijving : 200288-NEN/VOA Brinkweg 15 Heino.
Opdrachtgever : Hunneman Milieu-Advies

Opmerkingen m.b.t. analyses

Opmerking(en) algemeen

De volgende informatie is indien van toepassing verstrekt door de opdrachtgever:
Project omschrijving, Monsterreferentie(s), Opgegeven bemonsteringsdatum, Matrix, Monsterdiepte, Potnr (Barcode), Veldgegevens, Veldwaarnemingen en Bemonsteringsdata. De opgegeven bemonsteringsdatum kan van invloed zijn op de geldigheid van de resultaten.

Organische stof gehalte (gecorrigeerd voor lutum en vrij ijzer in de vorm van Fe₂O₃)

Het organische stofgehalte is gecorrigeerd voor het in het analysecertificaat gerapporteerde lutumgehalte. Indien het lutumgehalte niet is gerapporteerd is de correctie uitgevoerd met een lutumgehalte van 5,4% (gemiddeld lutumgehalte Nederlandse bodem, AS3010/AS3210, prestatieblad organische stofgehalte in grond/waterbodem). Indien het vrij ijzergehalte is bepaald en groter is dan 5 % m/m, is bij de berekening van het organische stof gecorrigeerd voor dat gehalte aan vrij ijzer.

Sommatie van concentraties voor groepsparameters

De sommatie is uitgevoerd volgens AS3000 paragraaf 2.5.2 en bijlage 3.

ANALYSECERTIFICAAT

Project code : 1046321
Uw Project omschrijving : 200288-NEN/VOA Brinkweg 15 Heino.
Opdrachtgever : Hunneman Milieu-Advies

Barcodeschema's

<i>Monstercode Uw referentie</i>	<i>uw monsterref.</i>	<i>uw diepte</i>	<i>uw barcode</i>
6356368 MM-01 bovengrond, 01: 8-50, 02: 8-50, 03: 8-50, 04: 8-50, 11: 8-50, 17: 8-50, 20: 8-30	01	0.08-0.50	3590482AA
	02	0.08-0.50	3590484AA
	03	0.08-0.50	3590505AA
	04	0.08-0.50	3590564AA
	11	0.08-0.50	3590538AA
	17	0.08-0.50	3590547AA
	20	0.08-0.30	3589976AA
6356370 MM-03 bovengrond, 19: 0-40, 20: 30-80, 21: 0-50, 22: 0-50, 23: 0-50, 25: 0-50, 26: 0-50	19	0.00-0.40	3589999AA
	20	0.30-0.80	3589980AA
	21	0.00-0.50	3589988AA
	22	0.00-0.50	3589986AA
	23	0.00-0.50	3590481AA
	25	0.00-0.50	3590269AA
	26	0.00-0.50	3589994AA
6356371 MM-04 bovengrond, 05: 0-50, 06: 0-50, 07: 0-50, 08: 0-50, 09: 0-50, 10: 0-50	05	0.00-0.50	3590487AA
	06	0.00-0.50	3590500AA
	07	0.00-0.50	3590486AA
	08	0.00-0.50	3590495AA
	09	0.00-0.50	3590541AA
	10	0.00-0.50	3590557AA
6356369 MM-02 bovengrond, 02: 50-80, 12: 0-50, 13: 0-50, 14: 0-50, 15: 0-50, 17: 50-90, 18: 0-40	02	0.50-0.80	3590266AA
	12	0.00-0.50	3590530AA
	13	0.00-0.50	3589995AA
	14	0.00-0.50	3589989AA
	15	0.00-0.50	3589987AA
	17	0.50-0.90	3590534AA
	18	0.00-0.40	3589990AA
6356372 MM-05 ondergrond, 06: 50-100, 06: 100-140, 09: 50-100, 09: 100-140, 12: 50-100, 12: 100-140, 13: 50-90, 13: 90-140	06	0.50-1.00	3590504AA
	06	1.00-1.40	3590490AA
	09	0.50-1.00	3590566AA
	09	1.00-1.40	3590560AA
	12	0.50-1.00	3590491AA
	12	1.00-1.40	3590492AA
	13	0.50-0.90	3589997AA
	13	0.90-1.40	3590000AA
6356373 MM-06 ondergrond, 16: 50-90, 16: 90-140, 17: 90-140, 22: 100-150, 22: 60-100, 24: 50-100, 24: 100-140, 17: 150-200	16	0.50-0.90	3591618AA
	16	0.90-1.40	3591624AA
	17	0.90-1.40	3590498AA
	22	1.00-1.50	3589971AA
	22	0.60-1.00	3589996AA
	24	0.50-1.00	3590502AA
	24	1.00-1.40	3590494AA
	17	1.50-2.00	3591713AA

ANALYSECERTIFICAAT

Project code : 1046321
Uw Project omschrijving : 200288-NEN/VOA Brinkweg 15 Heino.
Opdrachtgever : Hunneman Milieu-Advies

Analysemethoden in Grond (AS3000)

AS3000

In dit analysecertificaat zijn de met 'S' gemerkte analyses uitgevoerd volgens de analysemethoden beschreven in het "Accreditatieschema Laboratoriumanalyses voor grond-, waterbodem- en grondwateronderzoek (AS SIKB 3000)". Het laboratoriumonderzoek is uitgevoerd volgens de onderstaande analysemethoden. Deze analyses zijn vastgelegd in het geldende accreditatie-certificaat met bijbehorende verrichtingenlijst L086 van Eurofins Omegam BV.

voorbewerking AS3000	: Conform AS3000 en NEN-EN 16179
Droge stof	: Conform AS3010 prestatieblad 2
Organische stof (gec. voor lutum)	: Conform AS3010 prestatieblad 3 en gelijkwaardig aan NEN 5754
Lutumgehalte (pipetmethode)	: Conform AS3010 prestatieblad 4; gelijkwaardig aan NEN 5753
Arseen (As)	: Conform AS3050 prestatieblad 1 en NEN-EN-ISO 17294-2 en destructie conform NEN 6961
Barium (Ba)	: Conform AS3010 prestatieblad 5 en NEN-EN-ISO 17294-2 en destructie conform NEN 6961
Cadmium (Cd)	: Conform AS3010 prestatieblad 5 en NEN-EN-ISO 17294-2 en destructie conform NEN 6961
Chroom (Cr)	: Conform AS3050 prestatieblad 1 en NEN-EN-ISO 17294-2 en destructie conform NEN 6961
Kobalt (Co)	: Conform AS3010 prestatieblad 5 en NEN-EN-ISO 17294-2 en destructie conform NEN 6961
Koper (Cu)	: Conform AS3010 prestatieblad 5 en NEN-EN-ISO 17294-2 en destructie conform NEN 6961
Kwik (Hg) (niet vluchtig)	: Conform AS3010 prestatieblad 5 en NEN-EN-ISO 17294-2 en destructie conform NEN 6961
Lood (Pb)	: Conform AS3010 prestatieblad 5 en NEN-EN-ISO 17294-2 en destructie conform NEN 6961
Molybdeen (Mo)	: Conform AS3010 prestatieblad 5 en NEN-EN-ISO 17294-2 en destructie conform NEN 6961
Nikkel (Ni)	: Conform AS3010 prestatieblad 5 en NEN-EN-ISO 17294-2 en destructie conform NEN 6961
Zink (Zn)	: Conform AS3010 prestatieblad 5 en NEN-EN-ISO 17294-2 en destructie conform NEN 6961
Minerale olie (florisil clean-up)	: Conform AS3010 prestatieblad 7
PAKs	: Conform AS3010 prestatieblad 6
PCBs	: Conform AS3010 prestatieblad 8
OCBs	: Conform AS3020 prestatiebladen 1, 2 en 3

Project	200288-NEN/VOA Brinkweg 15 Heino.		
Certificaten	1050265		
Toetsing	T.13 - Beoordeling kwaliteit van grondwater volgens Wbb		
Toetsversie	BoToVa 2.0.0	Toetsdatum: 25 juni 2020 15:07	

Monsterreferentie	6365286		
Monsteromschrijving	peilbuis, 06-1: 190-290		

Analyse	Eenheid	Analyseseres.	Toetsoordeel	S	T	I
---------	---------	---------------	--------------	---	---	---

Metalen ICP-MS (opgelost)

arsen (As)	µg/l	190	3.2 I	10	35	60
barium (Ba)	µg/l	170	3.4 S	50	337.5	625
cadmium (Cd)	µg/l	< 0.2	-	0.4	3.2	6
chrom (Cr)	µg/l	26	1.7 T	1	15.5	30
kobalt (Co)	µg/l	48	2.4 S	20	60	100
koper (Cu)	µg/l	< 2	-	15	45	75
Kwik (Hg) (niet vluchtig)	µg/l	< 0.05	-	0.05	0.175	0.3
lood (Pb)	µg/l	4.5	-	15	45	75
molybdeen (Mo)	µg/l	4.3	-	5	152.5	300
nikkel (Ni)	µg/l	64	1.4 T	15	45	75
zink (Zn)	µg/l	48	-	65	432.5	800

Minerale olie

minerale olie (florisil clean-up)	µg/l	< 50	-	50	325	600
-----------------------------------	------	------	---	----	-----	-----

Vluchtige aromaten

benzeen	µg/l	< 0.2	-	0.2	15.1	30
ethylbenzeen	µg/l	< 0.2	-	4	77	150
naftaleen	µg/l	< 0.02	-	0.01	35.005	70
o-xyleen	µg/l	< 0.1	-	-	-	-
styreen	µg/l	< 0.2	-	6	153	300
tolueen	µg/l	< 0.2	-	7	503.5	1000
xyleen (som m+p)	µg/l	< 0.2	-	-	-	-

Sommaties aromaten

som xylenen	µg/l	0.2	-	0.2	35.1	70
-------------	------	-----	---	-----	------	----

Vluchtige chlooralifaten

1,1,1-trichloorethaan	µg/l	< 0.1	-	0.01	150.005	300
1,1,2-trichloorethaan	µg/l	< 0.1	-	0.01	65.005	130
1,1-dichloorethaan	µg/l	< 0.2	-	7	453.5	900
1,1-dichlooretheen	µg/l	< 0.1	-	0.01	5.005	10
1,1-dichloorpropaan	µg/l	< 0.2	-	-	-	-
1,2-dichloorethaan	µg/l	< 0.2	-	7	203.5	400
1,2-dichloorpropaan	µg/l	< 0.2	-	-	-	-
1,3-dichloorpropaan	µg/l	< 0.2	-	-	-	-
cis-1,2-dichlooretheen	µg/l	< 0.1	-	-	-	-
dichloormethaan	µg/l	< 0.2	-	0.01	500.005	1000
monochlooretheen (vinylchlori	µg/l	< 0.2	-	0.01	2.505	5
tetrachlooretheen	µg/l	< 0.1	-	0.01	20.005	40
tetrachloormethaan	µg/l	< 0.1	-	0.01	5.005	10
trans-1,2-dichlooretheen	µg/l	< 0.1	-	-	-	-
trichlooretheen	µg/l	< 0.2	-	24	262	500
trichloormethaan	µg/l	< 0.2	-	6	203	400

Sommaties

som C+T dichlooretheen	µg/l	0.1	-	0.01	10.005	20
som dichloorpropanen	µg/l	0.4	-	0.8	40.4	80

Vluchtige gehalogeneerde alifaten - divers

tribroommethaan (bromoform	µg/l	< 0.2	@	-	-	630
----------------------------	------	-------	---	---	---	-----

Toetsoordeel monster 6365286:	Overschrijding Interventiewaarde
-------------------------------	----------------------------------

Monsterreferentie		6365287							
Monsteromschrijving		peilbuis, 16-1: 190-290							
Analyse	Eenheid	Analyseres.		Toetsoordeel	S	T	I		
<i>Metalen ICP-MS (opgelost)</i>									
arsen (As)	µg/l	< 5		-	10	35	60		
barium (Ba)	µg/l	85		1.7 S	50	337.5	625		
cadmium (Cd)	µg/l	< 0.2		-	0.4	3.2	6		
chrom (Cr)	µg/l	< 1		-	1	15.5	30		
kobalt (Co)	µg/l	< 2		-	20	60	100		
koper (Cu)	µg/l	5.1		-	15	45	75		
Kwik (Hg) (niet vluchtig)	µg/l	< 0.05		-	0.05	0.175	0.3		
lood (Pb)	µg/l	< 2		-	15	45	75		
molybdeen (Mo)	µg/l	< 2		-	5	152.5	300		
nikkel (Ni)	µg/l	6		-	15	45	75		
zink (Zn)	µg/l	< 10		-	65	432.5	800		
<i>Minerale olie</i>									
minerale olie (florisil clean-up)	µg/l	< 50		-	50	325	600		
<i>Vluchtige aromaten</i>									
benzeen	µg/l	< 0.2		-	0.2	15.1	30		
ethylbenzeen	µg/l	< 0.2		-	4	77	150		
naftaleen	µg/l	< 0.02		-	0.01	35.005	70		
o-xyleen	µg/l	< 0.1		-					
styreen	µg/l	< 0.2		-	6	153	300		
tolueen	µg/l	< 0.2		-	7	503.5	1000		
xyleen (som m+p)	µg/l	< 0.2		-					
<i>Sommaties aromaten</i>									
som xylenen	µg/l	0.2		-	0.2	35.1	70		
<i>Vluchtige chlooralifaten</i>									
1,1,1-trichloorethaan	µg/l	< 0.1		-	0.01	150.005	300		
1,1,2-trichloorethaan	µg/l	< 0.1		-	0.01	65.005	130		
1,1-dichloorethaan	µg/l	< 0.2		-	7	453.5	900		
1,1-dichlooretheen	µg/l	< 0.1		-	0.01	5.005	10		
1,1-dichloorpropaan	µg/l	< 0.2		-					
1,2-dichloorethaan	µg/l	< 0.2		-	7	203.5	400		
1,2-dichloorpropaan	µg/l	< 0.2		-					
1,3-dichloorpropaan	µg/l	< 0.2		-					
cis-1,2-dichlooretheen	µg/l	< 0.1		-					
dichloormethaan	µg/l	< 0.2		-	0.01	500.005	1000		
monochlooretheen (vinylchlori	µg/l	< 0.2		-	0.01	2.505	5		
tetrachlooretheen	µg/l	< 0.1		-	0.01	20.005	40		
tetrachloormethaan	µg/l	< 0.1		-	0.01	5.005	10		
trans-1,2-dichlooretheen	µg/l	< 0.1		-					
trichlooretheen	µg/l	< 0.2		-	24	262	500		
trichloormethaan	µg/l	< 0.2		-	6	203	400		
<i>Sommaties</i>									
som C+T dichlooretheen	µg/l	0.1		-	0.01	10.005	20		
som dichloorpropanen	µg/l	0.4		-	0.8	40.4	80		
<i>Vluchtige gehalogeneerde alifaten - divers</i>									
tribroommethaan (bromoform	µg/l	< 0.2		@			630		

Toetsoordeel monster 6365287: Overschrijding Streefwaarde

Legenda	
@	Geen toetsoordeel mogelijk
x I	x maal Interventiewaarde
-	<= Streefwaarde
x S	x maal Streefwaarde
x T	x maal Tussenwaarde
N.B.	De vermelde tussenwaarde is door MijnLab berekend en is niet afkomstig uit BoToVa

Hunneman Milieu-Advies
T.a.v. de heer J.A.G. Hunneman
Barkstraat 5
8102GV RAALTE

Uw kenmerk : 200288-NEN/VOA Brinkweg 15 Heino.
Ons kenmerk : Project 1050265
Validatieref. : 1050265_certificaat_v1
Opdrachtverificatiecode: HLDK-TQTU-PYVU-VGND
Bijlage(n) : 2 tabel(len) + 2 bijlage(n)

Amsterdam, 22 juni 2020

Hierbij zend ik u de resultaten van het laboratoriumonderzoek dat op uw verzoek is uitgevoerd in de door u aangeboden monsters.

De resultaten hebben uitsluitend betrekking op de monsters, zoals die door u voor analyse ter beschikking werden gesteld.

Het onderzoek is, met uitzondering van eventueel uitbesteed onderzoek, uitgevoerd door Eurofins Omegam volgens de methoden zoals ze zijn vastgelegd in het geldende accreditatie-certificaat L086 en/of in de bundel "Analysevoorschriften Eurofins Omegam". De in dit onderzoek uitgevoerde onderzoeksmethoden van de geaccrediteerde analyses zijn in een aparte bijlage als onderdeel van dit analyse-certificaat opgenomen. De methoden zijn, voor zover mogelijk, ontleend aan de accreditatieprogramma's/schema's en NEN- EN- en/of ISO-voorschriften.

Ik wijs u erop dat het analyse-certificaat alleen in zijn geheel mag worden gereproduceerd. Ik vertrouw erop uw opdracht volledig en naar tevredenheid te hebben uitgevoerd. Heeft u naar aanleiding van deze rapportage nog vragen, dan verzoek ik u contact op te nemen met onze klantenservice.

Hoogachtend,
namens Eurofins Omegam,



Ing. J. Tukker
Manager productie

Op dit certificaat zijn onze algemene voorwaarden van toepassing.
Dit analyse-certificaat mag niet anders dan in zijn geheel worden gereproduceerd.

ANALYSECERTIFICAAT

Project code : 1050265
Uw Project omschrijving : 200288-NEN/VOA Brinkweg 15 Heino.
Opdrachtgever : Hunneman Milieu-Advies

Uw Monsterreferenties

6365286 = peilbuis, 06-1: 190-290

6365287 = peilbuis, 16-1: 190-290

Opgegeven bemonsteringsdatum :	17/06/2020	17/06/2020
Ontvangstdatum opdracht :	17/06/2020	17/06/2020
Startdatum :	17/06/2020	17/06/2020
Monstercode :	6365286	6365287
Uw Matrix :	Grondwater	Grondwater

Anorganische parameters - metalen
Metalen ICP-MS (opgelost):

S arseen (As)	µg/l	190	< 5
S barium (Ba)	µg/l	170	85
S cadmium (Cd)	µg/l	< 0,2	< 0,2
S chroom (Cr)	µg/l	26	< 1
S kobalt (Co)	µg/l	48	< 2
S koper (Cu)	µg/l	< 2	5,1
S kwik (Hg) (niet vluchtig)	µg/l	< 0,05	< 0,05
S lood (Pb)	µg/l	4,5	< 2
S molybdeen (Mo)	µg/l	4,3	< 2
S nikkel (Ni)	µg/l	64	6,0
S zink (Zn)	µg/l	48	< 10

Organische parameters - niet aromatisch

S minerale olie (florisil clean-up)	µg/l	< 50	< 50
-------------------------------------	------	------	------

Organische parameters - aromatisch
Vluchtige aromaten:

S benzeen	µg/l	< 0,2	< 0,2
S ethylbenzeen	µg/l	< 0,2	< 0,2
S naftaleen	µg/l	< 0,02	< 0,02
S o-xyleen	µg/l	< 0,1	< 0,1
S styreen	µg/l	< 0,2	< 0,2
S toluen	µg/l	< 0,2	< 0,2
S xyleen (som m+p)	µg/l	< 0,2	< 0,2
S som xylenen	µg/l	0,2	0,2

Organische parameters - gehalogeneerd
Vluchtige chlooralifaten:

S 1,1,1-trichloorethaan	µg/l	< 0,1	< 0,1
S 1,1,2-trichloorethaan	µg/l	< 0,1	< 0,1
S 1,1-dichloorethaan	µg/l	< 0,2	< 0,2
S 1,1-dichlooretheen	µg/l	< 0,1	< 0,1
S 1,1-dichloorpropaan	µg/l	< 0,2	< 0,2
S 1,2-dichloorethaan	µg/l	< 0,2	< 0,2
S 1,2-dichloorpropaan	µg/l	< 0,2	< 0,2
S 1,3-dichloorpropaan	µg/l	< 0,2	< 0,2
S cis-1,2-dichlooretheen	µg/l	< 0,1	< 0,1
S dichloormethaan	µg/l	< 0,2	< 0,2
S monochlooretheen (vinylchloride)	µg/l	< 0,2	< 0,2
S tetrachlooretheen	µg/l	< 0,1	< 0,1
S tetrachloormethaan	µg/l	< 0,1	< 0,1
S trans-1,2-dichlooretheen	µg/l	< 0,1	< 0,1
S trichlooretheen	µg/l	< 0,2	< 0,2
S trichloormethaan	µg/l	< 0,2	< 0,2
S som C+T dichlooretheen	µg/l	0,1	0,1
S som dichloorpropanen	µg/l	0,4	0,4

Vluchtige gehalogeneerde alifaten - divers:

S tribroommethaan (bromofom)	µg/l	< 0,2	< 0,2
------------------------------	------	-------	-------

Dit analyse-certificaat, inclusief voorblad en eventuele bijlage(n), mag niet anders dan in zijn geheel worden gereproduceerd.

- De met een 'Q' gemerkte analyses zijn door RvA geaccrediteerd (registratienummer L086).

- De met een 'S' gemerkte analyses zijn door RvA geaccrediteerd (L086) en op basis van het schema AS 3000 erkend.

Opdrachtverificatiecode: HLDK-TQTU-PYVU-VGND

Ref.: 1050265_certificaat_v1

ANALYSECERTIFICAAT

Project code : 1050265
Uw Project omschrijving : 200288-NEN/VOA Brinkweg 15 Heino.
Opdrachtgever : Hunneman Milieu-Advies

Opmerkingen m.b.t. analyses

Opmerking(en) algemeen

De volgende informatie is indien van toepassing verstrekt door de opdrachtgever:
Project omschrijving, Monsterreferentie(s), Opgegeven bemonsteringsdatum, Matrix, Monsterdiepte, Potnr (Barcode), Veldgegevens, Veldwaarnemingen en Bemonsteringsdata. De opgegeven bemonsteringsdatum kan van invloed zijn op de geldigheid van de resultaten.

Sommatie van concentraties voor groepsparameters

De sommatie is uitgevoerd volgens AS3000 paragraaf 2.5.2 en bijlage 3.

ANALYSECERTIFICAAT

Project code : 1050265
Uw Project omschrijving : 200288-NEN/VOA Brinkweg 15 Heino.
Opdrachtgever : Hunneman Milieu-Advies

Barcodeschema's

<i>Monstercode</i>	<i>Uw referentie</i>	<i>uw monsterref.</i>	<i>uw diepte</i>	<i>uw barcode</i>
6365286	peilbuis, 06-1: 190-290	1	1.90-2.90	0377544YA
		1	1.90-2.90	0247657MM
6365287	peilbuis, 16-1: 190-290	1	1.90-2.90	0377513YA
		1	1.90-2.90	0291717MM

ANALYSECERTIFICAAT

Project code : 1050265
Uw Project omschrijving : 200288-NEN/VOA Brinkweg 15 Heino.
Opdrachtgever : Hunneman Milieu-Advies

Analysemethoden in Grondwater (AS3000)

AS3000

In dit analysecertificaat zijn de met 'S' gemerkte analyses uitgevoerd volgens de analysemethoden beschreven in het "Accreditatieschema Laboratoriumanalyses voor grond-, waterbodem- en grondwateronderzoek (AS SIKB 3000)". Het laboratoriumonderzoek is uitgevoerd volgens de onderstaande analysemethoden. Deze analyses zijn vastgelegd in het geldende accreditatie-certificaat met bijbehorende verrichtingenlijst L086 van Eurofins Omegam BV.

Arseen (As)	: Conform AS3150 prestatieblad 1 en gelijkwaardig aan NEN-EN-ISO 17294-2
Barium (Ba)	: Conform AS3110 prestatieblad 3 en gelijkwaardig aan NEN-EN-ISO 17294-2
Cadmium (Cd)	: Conform AS3110 prestatieblad 3 en gelijkwaardig aan NEN-EN-ISO 17294-2
Chroom (Cr)	: Conform AS3150 prestatieblad 1 en gelijkwaardig aan NEN-EN-ISO 17294-2
Kobalt (Co)	: Conform AS3110 prestatieblad 3 en gelijkwaardig aan NEN-EN-ISO 17294-2
Koper (Cu)	: Conform AS3110 prestatieblad 3 en gelijkwaardig aan NEN-EN-ISO 17294-2
Kwik (Hg) (niet vluchtig)	: Conform AS3110 prestatieblad 3 en gelijkwaardig aan NEN-EN-ISO 17294-2
Lood (Pb)	: Conform AS3110 prestatieblad 3 en gelijkwaardig aan NEN-EN-ISO 17294-2
Molybdeen (Mo)	: Conform AS3110 prestatieblad 3 en gelijkwaardig aan NEN-EN-ISO 17294-2
Nikkel (Ni)	: Conform AS3110 prestatieblad 3 en gelijkwaardig aan NEN-EN-ISO 17294-2
Zink (Zn)	: Conform AS3110 prestatieblad 3 en gelijkwaardig aan NEN-EN-ISO 17294-2
Minerale olie (florisil clean-up)	: Conform AS3110 prestatieblad 5
Aromaten (BTEXXN)	: Conform AS3130 prestatieblad 1
Styreen	: Conform AS3130 prestatieblad 1
Chlooralifaten	: Conform AS3130 prestatieblad 1
Vinylchloride	: Conform AS3130 prestatieblad 1

Hunneman Milieu-Advies
T.a.v. de heer J.A.G. Hunneman
Barkstraat 5
8102GV RAALTE

Uw kenmerk : 200288-NEN/VOA Brinkweg 15 Heino.
Ons kenmerk : Project 1055099
Validatieref. : 1055099_certificaat_v1
Opdrachtverificatiecode: WXHD-AUQH-EAZJ-ZFNW
Bijlage(n) : 2 tabel(len) + 2 bijlage(n)

Amsterdam, 1 juli 2020

Hierbij zend ik u de resultaten van het laboratoriumonderzoek dat op uw verzoek is uitgevoerd in de door u aangeboden monsters.

De resultaten hebben uitsluitend betrekking op de monsters, zoals die door u voor analyse ter beschikking werden gesteld.

Het onderzoek is, met uitzondering van eventueel uitbesteed onderzoek, uitgevoerd door Eurofins Omegam volgens de methoden zoals ze zijn vastgelegd in het geldende accreditatie-certificaat L086 en/of in de bundel "Analysevoorschriften Eurofins Omegam". De in dit onderzoek uitgevoerde onderzoeksmethoden van de geaccrediteerde analyses zijn in een aparte bijlage als onderdeel van dit analyse-certificaat opgenomen. De methoden zijn, voor zover mogelijk, ontleend aan de accreditatieprogramma's/schema's en NEN- EN- en/of ISO-voorschriften.

Ik wijs u erop dat het analyse-certificaat alleen in zijn geheel mag worden gereproduceerd. Ik vertrouw erop uw opdracht volledig en naar tevredenheid te hebben uitgevoerd. Heeft u naar aanleiding van deze rapportage nog vragen, dan verzoek ik u contact op te nemen met onze klantenservice.

Hoogachtend,
namens Eurofins Omegam,



Ing. J. Tukker
Manager productie

Op dit certificaat zijn onze algemene voorwaarden van toepassing.
Dit analyse-certificaat mag niet anders dan in zijn geheel worden gereproduceerd.

ANALYSECERTIFICAAT

Project code : 1055099
Uw Project omschrijving : 200288-NEN/VOA Brinkweg 15 Heino.
Opdrachtgever : Hunneman Milieu-Advies

Uw Monsterreferenties
 6376446 = peilbuis, 06-1: 190-290

Opgegeven bemonsteringsdatum : 26/06/2020
Ontvangstdatum opdracht : 26/06/2020
Startdatum : 26/06/2020
Monstercode : 6376446
Uw Matrix : Grondwater

Anorganische parameters - metalen

Metalen ICP-MS (opgelost):

S arseen (As)	µg/l	210
S chroom (Cr)	µg/l	25
S nikkel (Ni)	µg/l	60

ANALYSECERTIFICAAT

Project code : 1055099
Uw Project omschrijving : 200288-NEN/VOA Brinkweg 15 Heino.
Opdrachtgever : Hunneman Milieu-Advies

Opmerkingen m.b.t. analyses

Opmerking(en) algemeen

De volgende informatie is indien van toepassing verstrekt door de opdrachtgever:
Project omschrijving, Monsterreferentie(s), Opgegeven bemonsteringsdatum, Matrix, Monsterdiepte, Potnr (Barcode), Veldgegevens, Veldwaarnemingen en Bemonsteringsdata. De opgegeven bemonsteringsdatum kan van invloed zijn op de geldigheid van de resultaten.

ANALYSECERTIFICAAT

Project code : 1055099
Uw Project omschrijving : 200288-NEN/VOA Brinkweg 15 Heino.
Opdrachtgever : Hunneman Milieu-Advies

Barcodeschema's

<i>Monstercode</i>	<i>Uw referentie</i>	<i>uw monsterref.</i>	<i>uw diepte</i>	<i>uw barcode</i>
6376446	peilbuis, 06-1: 190-290	1	1.90-2.90	0301623MM

ANALYSECERTIFICAAT

Project code : 1055099
Uw Project omschrijving : 200288-NEN/VOA Brinkweg 15 Heino.
Opdrachtgever : Hunneman Milieu-Advies

Analysemethoden in Grondwater (AS3000)

AS3000

In dit analysecertificaat zijn de met 'S' gemerkte analyses uitgevoerd volgens de analysemethoden beschreven in het "Accreditatieschema Laboratoriumanalyses voor grond-, waterbodem- en grondwateronderzoek (AS SIKB 3000)". Het laboratoriumonderzoek is uitgevoerd volgens de onderstaande analysemethoden. Deze analyses zijn vastgelegd in het geldende accreditatie-certificaat met bijbehorende verrichtingenlijst L086 van Eurofins Omegam BV.

Arseen (As) : Conform AS3150 prestatieblad 1 en gelijkwaardig aan NEN-EN-ISO 17294-2
Chroom (Cr) : Conform AS3150 prestatieblad 1 en gelijkwaardig aan NEN-EN-ISO 17294-2
Nikkel (Ni) : Conform AS3110 prestatieblad 3 en gelijkwaardig aan NEN-EN-ISO 17294-2

Hunneman Milieu-Advies
T.a.v. de heer J.A.G. Hunneman
Barkstraat 5
8102GV RAALTE

Uw kenmerk : 200288-NEN/VOA Brinkweg 15 Heino.
Ons kenmerk : Project 1046322
Validatieref. : 1046322_certificaat_v1
Opdrachtverificatiecode: UZEW-YVAY-QRAP-GTPX
Bijlage(n) : 5 tabel(len) + 2 bijlage(n)

Amsterdam, 15 juni 2020

Hierbij zend ik u de resultaten van het laboratoriumonderzoek dat op uw verzoek is uitgevoerd in de door u aangeboden monsters.

De resultaten hebben uitsluitend betrekking op de monsters, zoals die door u voor analyse ter beschikking werden gesteld.

Het onderzoek is, met uitzondering van eventueel uitbesteed onderzoek, uitgevoerd door Eurofins Omegam volgens de methoden zoals ze zijn vastgelegd in het geldende accreditatie-certificaat L086 en/of in de bundel "Analysevoorschriften Eurofins Omegam". De in dit onderzoek uitgevoerde onderzoeksmethoden van de geaccrediteerde analyses zijn in een aparte bijlage als onderdeel van dit analyse-certificaat opgenomen. De methoden zijn, voor zover mogelijk, ontleend aan de accreditatieprogramma's/schema's en NEN- EN- en/of ISO-voorschriften.

Ik wijs u erop dat het analyse-certificaat alleen in zijn geheel mag worden gereproduceerd. Ik vertrouw erop uw opdracht volledig en naar tevredenheid te hebben uitgevoerd. Heeft u naar aanleiding van deze rapportage nog vragen, dan verzoek ik u contact op te nemen met onze klantenservice.

Hoogachtend,
namens Eurofins Omegam,



Ing. J. Tukker
Manager productie

Op dit certificaat zijn onze algemene voorwaarden van toepassing.
Dit analyse-certificaat mag niet anders dan in zijn geheel worden gereproduceerd.

ANALYSECERTIFICAAT

Project code : 1046322
Uw Project omschrijving : 200288-NEN/VOA Brinkweg 15 Heino.
Opdrachtgever : Hunneman Milieu-Advies

Monstercode : 6356374
Uw referentie : Ruimtelijke eenheid RE-01, RE-1: 0-50
Opgegeven bemonsteringsdatum : 08/06/2020

Asbestonderzoek

Initialen analist : G.N.
 Datum geanalyseerd : 15-06-2020

Analyse is uitgevoerd conform NEN 5898 (S).

Massa aangeleverde monster : 11170 g
 Droge massa aangeleverde monster : 10634 g
 Percentage droogrest : **95,2** m/m %
 Type zieving : nat

zeef fractie (mm)	massa zeef fractie (gram)	percentage zeef fractie (m/m %)	massa onderzocht (gram)	percentage onderzocht (m/m %)	aantal asbest (deeltjes)	massa asbest-houdend materiaal (mg)
<0,5 mm	9997,8	96,1	9,7	0,10	n.v.t.	n.v.t.
0,5-1 mm	48,2	0,5	8,7	18,05	0	0,0
1-2 mm	36,3	0,3	15,8	43,53	0	0,0
2-4 mm	37,5	0,4	37,5	100,00	0	0,0
4-8 mm	57,7	0,6	57,7	100,00	0	0,0
8-20 mm	156,3	1,5	156,3	100,00	0	0,0
>20 mm	71,6	0,7	71,6	100,00	0	0,0
Totaal	10405,4	100,0	357,3		0	0,0

zeef fractie (mm)	asbest totaal			serpentijs asbest			amfibool asbest		
	gehalte asbest (mg/kg ds)	ondergrens (mg/kg ds)	bovengrens (mg/kg ds)	gehalte asbest (mg/kg ds)	ondergrens (mg/kg ds)	bovengrens (mg/kg ds)	gehalte asbest (mg/kg ds)	ondergrens (mg/kg ds)	bovengrens (mg/kg ds)
<0,5 mm	-								
0,5-1 mm	0,0	0,0	0,2	0,0	0,0	0,2	0,0	0,0	0,0
1-2 mm	0,0	0,0	0,2	0,0	0,0	0,2	0,0	0,0	0,0
2-4 mm	0,0	0,0	0,0	0,0	0,0	0,0	0,0	0,0	0,0
4-8 mm	0,0	0,0	0,0	0,0	0,0	0,0	0,0	0,0	0,0
8-20 mm	0,0	0,0	0,0	0,0	0,0	0,0	0,0	0,0	0,0
>20 mm	0,0	0,0	0,0	0,0	0,0	0,0	0,0	0,0	0,0
Totaal	<0,4	0,0	0,4	<0,4	0,0	0,4	0,0	0,0	0,0

Aangetroffen type asbest : Geen
 Bijzonderheden waargenomen : Geen

Serpentijs asbest is chrysotiel.
 Amfibool asbest is amosiet, crocidoliet, actinoliet, anthophylliet en tremoliet.

De bepalingsgrens is bepaald voor de zeef fracties kleiner dan 4 mm. De totale bepalingsgrens is verkregen door de bepalingsgrenzen van de afzonderlijke zeef fracties te sommeren.
 Het materiaal is middels polarisatiemicroscopie onderzocht, de analyse is uitgevoerd conform NEN 5896.

gebondenheid	serpentijs asbest	amfibool asbest	totaal afgerond
hecht	0,0	0,0	0,0
niet hecht	0,0	0,0	0,0
totaal afgerond	0,0	0,0	

Gewogen concentratie (serpentijsasbestconcentratie vermeerderd met 10 maal de amfiboolasbestconcentratie) is: **<0,4 mg/kg ds**

De gewogen asbestconcentratie wordt berekend uit de niet-afgeronde gehalten aan serpentijs en amfibool asbest. De weergegeven resultaten zijn afgerond.

Verklaring kwalitatief onderzoek zeef fractie <0,5 mm:
 - : geen asbest waargenomen

ANALYSECERTIFICAAT

Project code : 1046322
Uw Project omschrijving : 200288-NEN/VOA Brinkweg 15 Heino.
Opdrachtgever : Hunneman Milieu-Advies

Monstercode : 6356375
Uw referentie : Ruimtelijke eenheid RE-02, RE-2: 0-50
Opgegeven bemonsteringsdatum : 08/06/2020

Asbestonderzoek

Initialen analist : G.N.
 Datum geanalyseerd : 15-06-2020

Analyse is uitgevoerd conform NEN 5898 (S).

Massa aangeleverde monster : 12600 g
 Droge massa aangeleverde monster : 11869 g
 Percentage droogrest : **94,2** m/m %
 Type zieving : nat

zeef fractie (mm)	massa zeef fractie (gram)	percentage zeef fractie (m/m %)	massa onderzocht (gram)	percentage onderzocht (m/m %)	aantal asbest (deeltjes)	massa asbest-houdend materiaal (mg)
<0,5 mm	11478,4	98,3	9,7	0,08	n.v.t.	n.v.t.
0,5-1 mm	60,5	0,5	13,6	22,48	0	0,0
1-2 mm	35,0	0,3	15,7	44,86	0	0,0
2-4 mm	21,5	0,2	21,5	100,00	0	0,0
4-8 mm	26,1	0,2	26,1	100,00	0	0,0
8-20 mm	59,0	0,5	59,0	100,00	0	0,0
>20 mm	0,3	0,0	0,3	100,00	0	0,0
Totaal	11680,8	100,0	145,9		0	0,0

zeef fractie (mm)	asbest totaal			serpentiin asbest			amfibool asbest		
	gehalte asbest (mg/kg ds)	ondergrens (mg/kg ds)	bovengrens (mg/kg ds)	gehalte asbest (mg/kg ds)	ondergrens (mg/kg ds)	bovengrens (mg/kg ds)	gehalte asbest (mg/kg ds)	ondergrens (mg/kg ds)	bovengrens (mg/kg ds)
<0,5 mm	-								
0,5-1 mm	0,0	0,0	0,1	0,0	0,0	0,1	0,0	0,0	0,0
1-2 mm	0,0	0,0	0,2	0,0	0,0	0,2	0,0	0,0	0,0
2-4 mm	0,0	0,0	0,0	0,0	0,0	0,0	0,0	0,0	0,0
4-8 mm	0,0	0,0	0,0	0,0	0,0	0,0	0,0	0,0	0,0
8-20 mm	0,0	0,0	0,0	0,0	0,0	0,0	0,0	0,0	0,0
>20 mm	0,0	0,0	0,0	0,0	0,0	0,0	0,0	0,0	0,0
Totaal	<0,4	0,0	0,3	<0,4	0,0	0,3	0,0	0,0	0,0

Aangetroffen type asbest : Geen
 Bijzonderheden waargenomen : Geen

Serpentiin asbest is chrysotiel.
 Amfibool asbest is amosiet, crocidoliet, actinoliet, anthophylliet en tremoliet.

De bepalingsgrens is bepaald voor de zeef fracties kleiner dan 4 mm. De totale bepalingsgrens is verkregen door de bepalingsgrenzen van de afzonderlijke zeef fracties te sommeren.
 Het materiaal is middels polarisatiemicroscopie onderzocht, de analyse is uitgevoerd conform NEN 5896.

gebondenheid	serpentiin asbest	amfibool asbest	totaal afgerond
hecht	0,0	0,0	0,0
niet hecht	0,0	0,0	0,0
totaal afgerond	0,0	0,0	

Gewogen concentratie (serpentiinasbestconcentratie vermeerderd met 10 maal de amfiboolasbestconcentratie) is: **<0,4 mg/kg ds**

De gewogen asbestconcentratie wordt berekend uit de niet-afgeronde gehalten aan serpentiin en amfibool asbest. De weergegeven resultaten zijn afgerond.

Verklaring kwalitatief onderzoek zeef fractie <0,5 mm:
 - : geen asbest waargenomen

ANALYSECERTIFICAAT

Project code : 1046322
Uw Project omschrijving : 200288-NEN/VOA Brinkweg 15 Heino.
Opdrachtgever : Hunneman Milieu-Advies

Monstercode : 6356376
Uw referentie : Ruimtelijke eenheid RE-03, RE-3: 8-50
Opgegeven bemonsteringsdatum : 08/06/2020

Asbestonderzoek

Initialen analist : N.E.
 Datum geanalyseerd : 10-06-2020

Analyse is uitgevoerd conform NEN 5898 (S).

Massa aangeleverde monster : 15900 g
 Droge massa aangeleverde monster : 14962 g
 Percentage droogrest : **94,1** m/m %
 Type zieving : nat

zeef fractie (mm)	massa zeef fractie (gram)	percentage zeef fractie (m/m %)	massa onderzocht (gram)	percentage onderzocht (m/m %)	aantal asbest (deeltjes)	massa asbest-houdend materiaal (mg)
<0,5 mm	14269,9	96,7	12,7	0,09	n.v.t.	n.v.t.
0,5-1 mm	178,3	1,2	42,0	23,56	0	0,0
1-2 mm	141,9	1,0	41,8	29,46	0	0,0
2-4 mm	99,7	0,7	99,7	100,00	0	0,0
4-8 mm	33,6	0,2	33,6	100,00	0	0,0
8-20 mm	20,2	0,1	20,2	100,00	0	0,0
>20 mm	11,3	0,1	11,3	100,00	0	0,0
Totaal	14754,9	100,0	261,3		0	0,0

zeef fractie (mm)	asbest totaal			serpentijs asbest			amfibool asbest		
	gehalte asbest (mg/kg ds)	ondergrens (mg/kg ds)	bovengrens (mg/kg ds)	gehalte asbest (mg/kg ds)	ondergrens (mg/kg ds)	bovengrens (mg/kg ds)	gehalte asbest (mg/kg ds)	ondergrens (mg/kg ds)	bovengrens (mg/kg ds)
<0,5 mm	-								
0,5-1 mm	0,0	0,0	0,1	0,0	0,0	0,1	0,0	0,0	0,0
1-2 mm	0,0	0,0	0,3	0,0	0,0	0,3	0,0	0,0	0,0
2-4 mm	0,0	0,0	0,0	0,0	0,0	0,0	0,0	0,0	0,0
4-8 mm	0,0	0,0	0,0	0,0	0,0	0,0	0,0	0,0	0,0
8-20 mm	0,0	0,0	0,0	0,0	0,0	0,0	0,0	0,0	0,0
>20 mm	0,0	0,0	0,0	0,0	0,0	0,0	0,0	0,0	0,0
Totaal	<0,4	0,0	0,4	<0,4	0,0	0,4	0,0	0,0	0,0

Aangetroffen type asbest : Geen
 Bijzonderheden waargenomen : Geen

Serpentijs asbest is chrysotiel.
 Amfibool asbest is amosiet, crocidoliet, actinoliet, anthophylliet en tremoliet.

De bepalingsgrens is bepaald voor de zeef fracties kleiner dan 4 mm. De totale bepalingsgrens is verkregen door de bepalingsgrenzen van de afzonderlijke zeef fracties te sommeren.
 Het materiaal is middels polarisatiemicroscopie onderzocht, de analyse is uitgevoerd conform NEN 5896.

gebondenheid	serpentijs asbest	amfibool asbest	totaal afgerond
hecht	0,0	0,0	0,0
niet hecht	0,0	0,0	0,0
totaal afgerond	0,0	0,0	

Gewogen concentratie (serpentijsasbestconcentratie vermeerderd met 10 maal de amfiboolasbestconcentratie) is: **<0,4 mg/kg ds**

De gewogen asbestconcentratie wordt berekend uit de niet-afgeronde gehalten aan serpentijs en amfibool asbest. De weergegeven resultaten zijn afgerond.

Verklaring kwalitatief onderzoek zeef fractie <0,5 mm:
 - : geen asbest waargenomen

ANALYSECERTIFICAAT

Project code : 1046322
Uw Project omschrijving : 200288-NEN/VOA Brinkweg 15 Heino.
Opdrachtgever : Hunneman Milieu-Advies

Monstercode : 6356377
Uw referentie : Ruimtelijke eenheid RE-04, RE-4: 0-50
Opgegeven bemonsteringsdatum : 08/06/2020

Asbestonderzoek

Initialen analist : G.N.
 Datum geanalyseerd : 15-06-2020

Analyse is uitgevoerd conform NEN 5898 (S).

Massa aangeleverde monster : 11760 g
 Droge massa aangeleverde monster : 10831 g
 Percentage droogrest : 92,1 m/m %
 Type zieving : nat

zeef fractie (mm)	massa zeef fractie (gram)	percentage zeef fractie (m/m %)	massa onderzocht (gram)	percentage onderzocht (m/m %)	aantal asbest (deeltjes)	massa asbest-houdend materiaal (mg)
<0,5 mm	10271,7	96,4	12,5	0,12	n.v.t.	n.v.t.
0,5-1 mm	99,7	0,9	14,8	14,84	0	0,0
1-2 mm	85,2	0,8	37,3	43,78	0	0,0
2-4 mm	85,2	0,8	85,2	100,00	0	0,0
4-8 mm	52,2	0,5	52,2	100,00	0	0,0
8-20 mm	62,0	0,6	62,0	100,00	0	0,0
>20 mm	0,0	0,0	0,0	100,00	0	0,0
Totaal	10656,0	100,0	264,0		0	0,0

zeef fractie (mm)	asbest totaal			serpentiin asbest			amfibool asbest		
	gehalte asbest (mg/kg ds)	ondergrens (mg/kg ds)	bovengrens (mg/kg ds)	gehalte asbest (mg/kg ds)	ondergrens (mg/kg ds)	bovengrens (mg/kg ds)	gehalte asbest (mg/kg ds)	ondergrens (mg/kg ds)	bovengrens (mg/kg ds)
<0,5 mm	-								
0,5-1 mm	0,0	0,0	0,2	0,0	0,0	0,2	0,0	0,0	0,0
1-2 mm	0,0	0,0	0,2	0,0	0,0	0,2	0,0	0,0	0,0
2-4 mm	0,0	0,0	0,0	0,0	0,0	0,0	0,0	0,0	0,0
4-8 mm	0,0	0,0	0,0	0,0	0,0	0,0	0,0	0,0	0,0
8-20 mm	0,0	0,0	0,0	0,0	0,0	0,0	0,0	0,0	0,0
>20 mm	0,0	0,0	0,0	0,0	0,0	0,0	0,0	0,0	0,0
Totaal	<0,5	0,0	0,4	<0,5	0,0	0,4	0,0	0,0	0,0

Aangetroffen type asbest : Geen
 Bijzonderheden waargenomen : Geen

Serpentiin asbest is chrysotiel.
 Amfibool asbest is amosiet, crocidoliet, actinoliet, anthophylliet en tremoliet.

De bepalingsgrens is bepaald voor de zeef fracties kleiner dan 4 mm. De totale bepalingsgrens is verkregen door de bepalingsgrenzen van de afzonderlijke zeef fracties te sommeren.
 Het materiaal is middels polarisatiemicroscopie onderzocht, de analyse is uitgevoerd conform NEN 5896.

gebondenheid	serpentiin asbest	amfibool asbest	totaal afgerond
hecht	0,0	0,0	0,0
niet hecht	0,0	0,0	0,0
totaal afgerond	0,0	0,0	

Gewogen concentratie (serpentiinasbestconcentratie vermeerderd met 10 maal de amfiboolasbestconcentratie) is: **<0,5 mg/kg ds**

De gewogen asbestconcentratie wordt berekend uit de niet-afgeronde gehalten aan serpentiin en amfibool asbest. De weergegeven resultaten zijn afgerond.

Verklaring kwalitatief onderzoek zeef fractie <0,5 mm:
 - : geen asbest waargenomen

ANALYSECERTIFICAAT

Project code : 1046322
Uw Project omschrijving : 200288-NEN/VOA Brinkweg 15 Heino.
Opdrachtgever : Hunneman Milieu-Advies

Opmerkingen m.b.t. analyses

Opmerking(en) algemeen

De volgende informatie is indien van toepassing verstrekt door de opdrachtgever:
Project omschrijving, Monsterreferentie(s), Opgegeven bemonsteringsdatum, Matrix, Monsterdiepte, Potnr (Barcode), Veldgegevens, Veldwaarnemingen en Bemonsteringsdata. De opgegeven bemonsteringsdatum kan van invloed zijn op de geldigheid van de resultaten.

Asbest

Individuele monsters van dit project zijn als asbest verdacht gekwalificeerd. De analysedeelmonsters zijn met beschermende maatregelen in het laboratorium in behandeling genomen.

Opmerking bij project: - Eurofins Omegam heeft het asbestonderzoek in dit/deze monster(s) uitgevoerd volgens de NEN 5898, en zoals beschreven in een aparte bijlage als onderdeel van dit analysecertificaat. Voor de analyseresultaten van het asbestonderzoek geldt dat Eurofins Omegam de analyse heeft uitgevoerd in de monsters die de opdrachtgever, zoals deze staan vermeld in de koptekst van dit analysecertificaat, zelf heeft genomen of laten nemen en aan Eurofins Omegam heeft aangeboden. Eurofins Omegam draagt geen verantwoordelijkheid inzake de herkomst en representativiteit alsmede de veiligheid tijdens de monsterneming.

ANALYSECERTIFICAAT

Project code : 1046322
Uw Project omschrijving : 200288-NEN/VOA Brinkweg 15 Heino.
Opdrachtgever : Hunneman Milieu-Advies

Barcodeschema's

<i>Monstercode</i>	<i>Uw referentie</i>	<i>uw monsterref.</i>	<i>uw diepte</i>	<i>uw barcode</i>
6356374	Ruimtelijke eenheid RE-01, RE-1: 0-50	RE-1	0.00-0.50	1605962MG
6356375	Ruimtelijke eenheid RE-02, RE-2: 0-50	RE-2	0.00-0.50	1605963MG
6356376	Ruimtelijke eenheid RE-03, RE-3: 8-50	RE-3	0.08-0.50	1605964MG
6356377	Ruimtelijke eenheid RE-04, RE-4: 0-50	RE-4	0.00-0.50	1605965MG

ANALYSECERTIFICAAT

Project code : 1046322
Uw Project omschrijving : 200288-NEN/VOA Brinkweg 15 Heino.
Opdrachtgever : Hunneman Milieu-Advies

Analysemethoden in Grond (AS3000)

AS3000

In dit analysecertificaat zijn de met 'S' gemerkte analyses uitgevoerd volgens de analysemethoden beschreven in het "Accreditatieschema Laboratoriumanalyses voor grond-, waterbodem- en grondwateronderzoek (AS SIKB 3000)". Het laboratoriumonderzoek is uitgevoerd volgens de onderstaande analysemethoden. Deze analyses zijn vastgelegd in het geldende accreditatie-certificaat met bijbehorende verrichtingenlijst L086 van Eurofins Omegam BV.

Asbestonderzoek : Conform AS3070 prestatieblad 1 en NEN 5898

BIJLAGE 4

Monsternemingsplan en -formulier asbest

Projectgegevens Monsternemings-plan SIKB-BRL protocol 2018 (asbest in grond/puin)
(monsterneming asbest in grond en/of puin)

Projectnummer	200200		 NEN/VOA Brinkweg 15 Heino 200288 mei 2020
Locatie, gemeente	Raalte		
Opdrachtgever	Uuk.BV		
Doel onderzoek	<input checked="" type="radio"/> verkennend <input type="radio"/> nader onderzoek		
Uitvoerende organisatie	Hunneman Milieu-Advies Raalte BV.		
Verantwoordelijke MT	J. Postma	Tel.nr: 0572-360998	
Assistent/leerling			
Verantwoordelijke PL	B. Hummer		

Checklist veiligheid en onderzoeksstrategie

onverdacht: standaard veiligheidsmaatregelen

verdacht: Zie RF33 strategiebepaling en aanvullende veiligheidsmaatregelen conform BRL en CROW 400.

Toets uitvoering

Maaiveldinspectie uitgevoerd	<input type="radio"/> ja <input checked="" type="radio"/> nee, voorafgaand aan veldwerk
Aanvullende instructie locatiebezoek	<input checked="" type="radio"/> nee <input type="radio"/> ja
Aanvullende instructie veldwerk	<input checked="" type="radio"/> nee <input type="radio"/> ja zie RF-33
Aanvulling standaard apparatuur, hulpmiddelen	<input checked="" type="radio"/> nee <input type="radio"/> ja: .
afwijkingen VKB-protocol/NEN-normen	<input checked="" type="radio"/> nee <input type="radio"/> ja motivatie:
Klic-melding	<input checked="" type="radio"/> nvt <input type="radio"/> ja <input type="radio"/> door aannemer

Laboratorium en coderingen

Laboratorium	Code monster(s):	<input checked="" type="radio"/> bodem NEN-5707 P5-01 <input type="radio"/> puin (NEN-5897) <input type="radio"/> materiaalmonster (NEN-5896) <input type="radio"/> materiaal verzamelmonster (MVM)
<input checked="" type="radio"/> Omegam <input type="radio"/> AL-west <input type="radio"/>		

Checklist onderzoeks- en veiligheidsmaterialen

<input checked="" type="radio"/> Spade	<input type="radio"/> Afsluitbare emmers	<input type="radio"/> Hersluitbare plastic zakken
<input checked="" type="radio"/> Hark	<input type="radio"/> Meetlint / Meetwiel	<input type="radio"/> Landmeetapparatuur
<input checked="" type="radio"/> Folie	<input type="radio"/> Markeerlint	<input type="radio"/> Piketpaaltjes
<input checked="" type="radio"/> Werkschets	<input type="radio"/> Schouwvak	<input type="radio"/> Ruime hoeveelheid werkwater van drinkwaterkwaliteit
<input checked="" type="radio"/> Vochtmeter	<input type="radio"/> Veiligheidshelm	<input type="radio"/> Halfgelaatsmasker
<input checked="" type="radio"/> Veiligheidshandschoenen	<input type="radio"/> Plakband	<input type="radio"/> Afspoelbare- of wegwerpoveralls
<input checked="" type="radio"/> Afspoelbare laarzen of wegwerperschoenen		
<input checked="" type="radio"/> Grove zeven met een maaswijdte van 40 en 20 millimeter		
<input checked="" type="radio"/> Monsterschep van minimaal 10 centimeter lang en 5 centimeter breed		
<input checked="" type="radio"/> Grondboor met een zo groot mogelijke middellijn, maar minimaal 3xD ₁₀₀ of 12 centimeter		
<input checked="" type="radio"/> Grove balans met een bereik tot 60 kilogram, afleesbaar op hele grammen (1% nauwkeurigheid)		
<input type="radio"/> gemechaniseerde apparatuur voor graaf- en grondwerk, geschikt voor het nemen van monsters (voorzien van overdruk)		
<input type="radio"/> P3-overdrukmasker met filter en laadapparaten <input type="radio"/> Stickers met de tekst "asbesthoudend afval"		
<input type="radio"/> Overdrukcabine op de laadschop of kraan <input type="radio"/> Asbest decontaminatie-unit		
<input type="radio"/> zakken met opschrift "asbest gevaarlijk"		

Ruimte voor notities en toelichting



Projectgegevens		Monsternemings-formulier SIKB-BRL protocol 2018 (asbest in grond/puin) (monsterneming asbest in grond en/of puin)	
Opdrachtgever	<input checked="" type="radio"/> idem monsternemingsplan		
Doel onderzoek	<input checked="" type="radio"/> idem monsternemingsplan	<input checked="" type="radio"/> verkennend	<input type="radio"/> nader
Uitvoerende veldwerker(s)	<i>J. Postma</i>		
Uitvoeringsdatum	<i>8-6-2020</i>		
Locatiegegevens			
Locatie ingedeeld in deelgebieden/RE's	<input type="radio"/> nee	<input checked="" type="radio"/> ja, ingedeeld o.b.v. welke criteria: <i>dombal gaten, sporen puin/geen puin</i>	
Strategie aangepast	<input checked="" type="radio"/> nee	<input type="radio"/> ja, (svp toelichten bij notities):	
Omstandigheden visuele inspectie			
Neerslag	<input checked="" type="radio"/> < 10 mm	<input type="radio"/> > 10 mm per uur	<input checked="" type="radio"/> regen <input type="radio"/> hagel <input type="radio"/> sneeuw
Tijdstip	<input checked="" type="radio"/> na zonsopgang/voor zonsondergang <input type="radio"/> na zonsondergang		
Zicht	<input type="radio"/> < 50 m <input checked="" type="radio"/> > 50 m		
Bedekking maaiveld	<input type="radio"/> < 25%	<input checked="" type="radio"/> > 25%	vegetatie, waterplassen, anders nl.: <i>betonnen</i>
Vegetatie verwijderd?	<input type="radio"/> ja	<input checked="" type="radio"/> nvt	
Maaiveldinspectie uitgevoerd	<input type="radio"/> nee, tijdens locatie bezoek		
bijzonderheden maaiveldinspectie	<input checked="" type="radio"/> ja, voorafgaand aan veldwerk		
	<input checked="" type="radio"/> nee	<input type="radio"/> ja:	
Resultaten visuele inspectie en overige veldwerkzaamheden			
vochtgehalte	<input checked="" type="radio"/> > 10 %	<input type="radio"/> < 10 %	Aantal metingen: <i>12</i>
maatregelen (n.a.v. vochtgehalte)			
Re's/proefvlakken/rasters/	afmetingen vermelden op tekening		
Indien visueel asbest aangetroffen:	Hoeveelheid, type.plaat/golf/, vindplaats zie tekening en codering <input type="radio"/> zie boorstaat veldwerk <input type="radio"/> herkomst indien bekend: <input type="radio"/> opmerkingen		
Gaten/sleuven/boringen	boordiepte en/of afmetingen vermelden, bij voorkeur bij de profielbeschrijving <i>30x30x50cm.</i>		
Bodemmonsters	codering en datum overdracht aan lab vermelden, bij voorkeur bij de profielbeschrijving		
Checklist bijlagen	<input checked="" type="radio"/> foto's	<input checked="" type="radio"/> kaart	<input type="radio"/> overig:
Toets uitvoering			
afwijkingen van VKB-protocol 2018 of van NEN 5707/5897	<input checked="" type="radio"/> nee <input type="radio"/> ja, aard en motivatie afwijkingen:		
paraaf veldwerker	d.d.: <i>8-6-2020</i>	MT:	<i>[Signature]</i>
voor akkoord projectleider	d.d.: <i>08-06-2020</i>	PL:	<i>[Signature]</i>
Ruimte voor notities			

BIJLAGE 5

Historische informatie

Beste heer Huntink,

Bij deze ontvang u de gevraagde bodeminformatie voor locatie Brinkweg 15 te Heino (percelen 2646, 1732, 2650 en 2651)

Bodemonderzoeken:

Voor zover bekend zijn er op en nabij (< 50 m) de locatie geen bodemonderzoeken uitgevoerd.

HBB:

In het HBB wordt een ondergrondse brandstoftank benoemd (ik vraag nog even na of hier nog een tanksaneringscertificaat oid van is)

Bouwvergunningen

BH 1959072; bouw kippenhok

BH 1968011; verplaatsen van de berging

BH 1977062; uitbreiden bedrijfsgedeelte

Milieuvergunning:

Er is geen milieudossier van de locatie beschikbaar. Op de locatie is een kwekerij aanwezig. Bijgevoegd zijn een aantal luchtfoto's van de kwekerij.

Met vriendelijke groet,

Sandra Wobben

Adviseur bodem

T.: 06 50009271

E.: s.wobben@odijsselland.nl

Werkdagen: maandag, dinsdag, donderdag, vrijdag



Lübeckplein 2, 8017 JZ Zwolle • Postbus 40252, 8004 DG Zwolle

088 5251050 • info@odijsselland.nl • odijsselland.nl

Omgevingsdienst IJsselland beschouwt e-mail als een volwaardig communicatiemiddel.

Dit betekent dat u erop mag vertrouwen dat de inhoud van dit bericht correct en compleet is

brinkweg 15 heino

Omgevingsrapportage

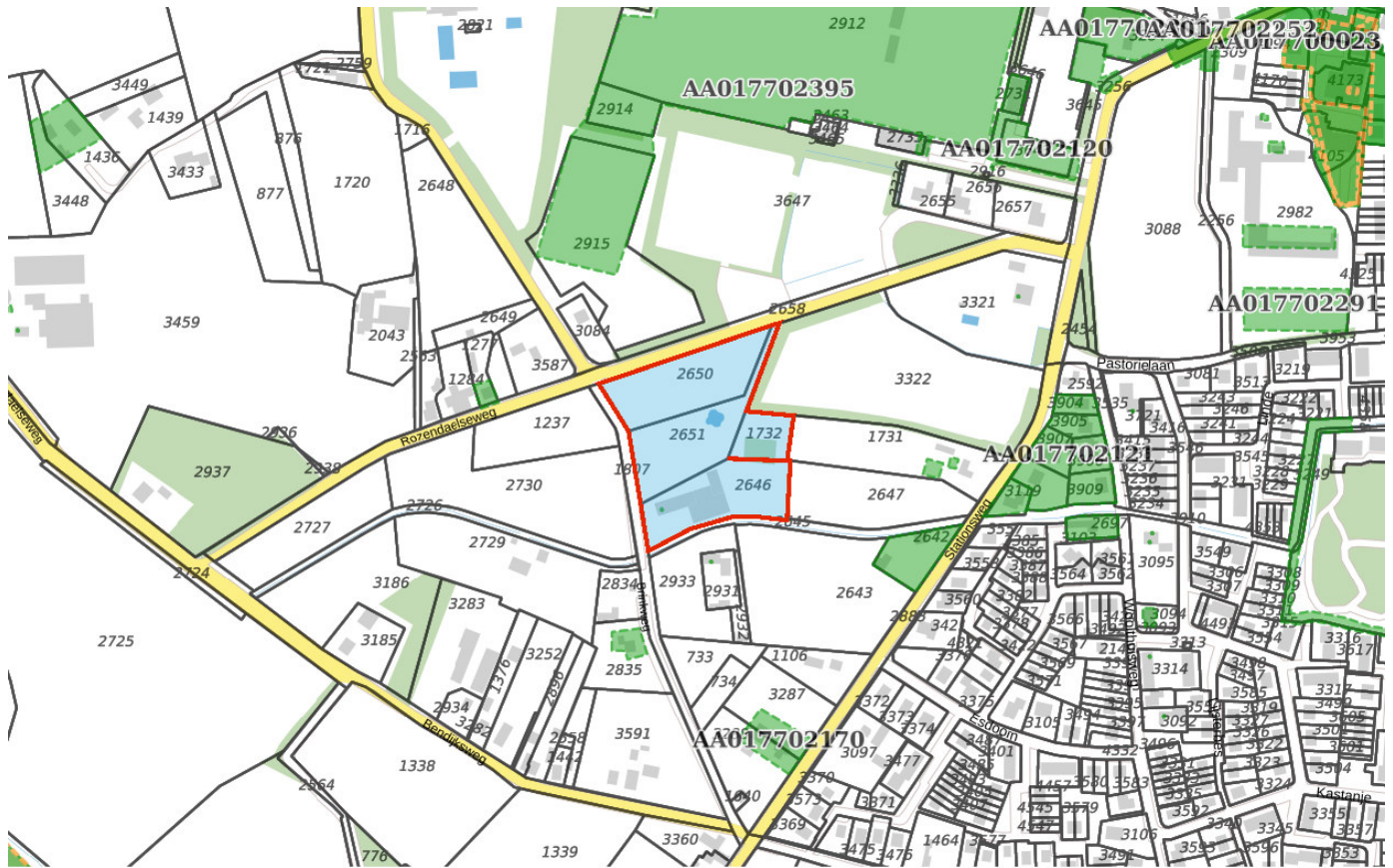

Bodem

-  Locaties

Ondergrond

-  Kadastraal perceel
-  topografie
-  Selectie

Inhoudsopgave

Voorblad
Inhoudsopgave
Inleiding
Brinkweg 15
Kaarten
Disclaimer
Toelichting

Inleiding

Indien er stoffen in de bodem voorkomen die van nature niet in de bodem zitten is sprake van bodemverontreiniging. De provincie Overijssel speelt een rol bij het saneren of beheersen van een bodemverontreiniging.

De provincie Overijssel en vijf grote gemeenten in Overijssel (Almelo, Deventer, Enschede, Hengelo en Zwolle) zijn in het kader van de Wet bodembescherming (Wbb) aangewezen als de instanties die toezien op het saneren van verontreinigde bodem en het voorkomen van nieuwe bodemverontreiniging (bevoegd gezag Wetbodembescherming). Zij sturen de bodemsaneringsoperatie en voeren zelf bodemsaneringen uit en beoordelen plannen en saneringen die door anderen (bedrijven, particulieren en gemeenten) worden uitgevoerd. Hierbij kan de provincie juridische en financiële instrumenten inzetten. In dit kader worden bodemgegevens verzameld in het bodeminformatiesysteem (BIS) van de provincie.

In deze rapportage treft u gegevens aan die afkomstig zijn uit het BIS van de provincie Overijssel. Hiermee krijgt u een indruk van de aan- of afwezigheid van gegevens over mogelijke bodemverontreiniging in het geselecteerde gebied.

De provincie is bevoegd gezag met betrekking tot ernstige bodemverontreiniging. Gemeenten zijn bevoegd voor wat betreft de niet ernstige bodemverontreiniging. Vaak werken gemeenten met hetzelfde BIS en zijn de gegevens opgenomen in de rapportage. Welke gemeenten dat zijn kunt u vinden op: <https://www.overijssel.nl/thema/s/bodem/gemeenten/>.

Indien er bij de in deze rapportage vermelde locaties ook documenten met links zijn vermeld kunnen deze documenten vanuit deze rapportage gedownload worden. Deze documenten zijn zo zorgvuldig mogelijk geautomatiseerd geanonimiseerd. Desondanks kan het voorkomen dat deze documenten toch nog persoonsgegevens bevatten. Op verzoek zullen wij deze gegevens alsnog uit het document verwijderen.

Als u vragen heeft over de in dit rapport vermelde gegevens of melding wilt maken van niet goed geanonimiseerde documenten dan kunt u contact opnemen met de provincie Overijssel via email postbus@overijssel.nl of telefonisch 038 499 8899 menukeuze 2.

Locatie: Brinkweg 15

Locatie

Adres	Brinkweg 15 8141NA HEINO
Locatiecode	AA017701037
Locatiennaam	Brinkweg 15
Plaats	Raalte
Locatiecode bevoegd gezag WBB	OV017701037

Status

Vervolg WBB	Voldoende onderzocht	Beoordeling	Pot. verontreinigd
Status rapporten		Beschikking	
Status besluiten		Status asbest	
Is van voor 1987	Ja		

Uitgevoerde onderzoeken

Geen gegevens beschikbaar

Beschikbare documenten per onderzoek

Geen gegevens beschikbaar

Verontreinigende activiteiten

Activiteit	Start	Einde	Vervallen	Benoemd	Verontreinigd	Spoed	Voldoende onderzocht
brandstoftank (ondergronds)	9999	9999				Nee	

Geconstateerde verontreinigingen

Geen gegevens beschikbaar

Beschikbare documenten

Geen gegevens beschikbaar

Besluiten

Geen gegevens beschikbaar

Sanering

Geen gegevens beschikbaar

Saneringscontouren

Geen gegevens beschikbaar

Zorgmaatregelen

Geen gegevens beschikbaar

[Show the Debugger Trace Report](#)

Disclaimer

De bodeminformatie die je in deze rapportage aantreft is met zorg door gemeenten of de provincie in het bodeminformatiesysteem ingevoerd. Toch kan het voorkomen dat informatie is verouderd, onvolledig is of onjuistheden bevat. De provincie Overijssel is niet aansprakelijk voor enigerlei schade die het directe of indirecte gevolg is van of in verband staat met het gebruik van deze informatie. Het ontbreken van gegevens in het BIS of deze rapportage wil niet zeggen dat er geen bodemverontreiniging op een perceel of in een gebied aanwezig is.

Indien er bij de in deze rapportage vermelde locaties ook documenten met links zijn vermeld kunnen deze documenten vanuit deze rapportage gedownload worden. Deze documenten zijn zo zorgvuldig mogelijk geautomatiseerd geanonimiseerd. Desondanks kan het voorkomen dat deze documenten toch nog persoonsgegevens bevatten. Op verzoek zullen wij deze gegevens alsnog uit het document verwijderen.

Indien je fouten of onvolkomenheden in de rapportage aantreft kun je ons helpen door deze te mailen naar postbus@overijssel.nl

Toelichting

Samenstelling van bodeminformatie in het bodeminformatiesysteem (BIS)

Verontreinigende activiteiten (HBB) Dat verontreinigende stoffen toch in de bodem terecht komen is vaak het gevolg van bedrijfsactiviteiten. Maar er kan ook sprake zijn van bodemverontreiniging door bijvoorbeeld het ophogen van terreinen voor het bouwrijp maken, het lekken van een brandstoftank of een ongeval. Op basis van (archieff)onderzoek zijn potentiële verontreinigingen op basis van (voormalige)bedrijfsactiviteiten (UBI's) en de bekende bodemverontreinigingen in beeld gebracht, het zgn. landsdekkend beeld (LDB, 2004). De potentiële verontreinigingen vormen het zgn. HistorischBodemBestand (HBB). Deze gegevens vormen de basis voor de werkvoorraad van de provincie. Afhankelijk van de score van de UBI behoort een locatie tot de werkvoorraad (potentiële)bodemverontreiniging die voor 2030 gesaneerd danwel beheerst moet zijn of de spoedeisende werkvoorraad die voor 2015 gesaneerd danwel beheerst moet zijn. Ook voor het bewaken van de voortgang van de bodemsaneringsoperatie van de locaties waar de provincie bevoegd gezag is en de eigen werkprocessen maakt de provincie gebruik van het BIS.

Het Wbb-traject / vervolg Wbb

(potentiële)bodemverontreinigingslocaties doorlopen een zgn. Wbb-traject van onderzoek en sanering totdat de locatie niet meer tot de werkvoorraad van de provincie behoort. De locatie is dan voldoende onderzocht of gesaneerd. Indien op de locatie na sanering nog een restverontreiniging achterblijft (bijv. indien een verontreiniging wordt afgedekt met een verharding of leeflaag) dan is sprake van nazorg. Nazorgmaatregelen worden vastgelegd en gecontroleerd. In dit rapport wordt per locatie aangegeven in welke fase van het Wbb-traject een locatie zich bevindt (Vervolg Wbb-traject):

Wbb traject starten (Wbb-vervolg=Uitvoeren historisch onderzoek)

De locatie behoort op basis van vooronderzoek of vanuit het HBB tot de werkvoorraad van de provincie maar er is nog geen (historisch)onderzoek uitgevoerd. Op enig moment zal onderzoek plaats moeten vinden.

Bodemonderzoek uitvoeren (Wbb-vervolg=Uitvoeren (aanvullend) OO, NO)

Vooronderzoek of historisch onderzoek geeft aanleiding om bodemonderzoek te doen. Daarbij kan sprake zijn van verkennend of nader onderzoek.

Saneringsonderzoek uitvoeren (Wbb-vervolg=Uitvoeren (aanvullend) SO)

Op basis van nader onderzoek is bepaald dat gesaneerd moet worden. Het saneringsonderzoek is gericht op de inventarisatie van de mogelijke wijzen van sanering en zal uitmondend in een keuze van de wijze van sanering Verontreinigende activiteiten (HBB) Dat verontreinigende stoffen toch in de bodem terecht komen is vaak het gevolg van bedrijfsactiviteiten. Maar er kan ook sprake zijn van bodemverontreiniging door bijvoorbeeld het ophogen van terreinen voor het bouwrijp maken, het lekken van een brandstoftank of een ongeval. Op basis van (archieff)onderzoek zijn potentiële verontreinigingen op basis van (voormalige)bedrijfsactiviteiten (UBI's) en de bekende bodemverontreinigingen in beeld gebracht, het zgn. landsdekkend beeld (LDB, 2004). De potentiële verontreinigingen vormen het zgn. HistorischBodemBestand (HBB). Deze gegevens vormen de basis voor de werkvoorraad van de provincie. Afhankelijk van de score van de UBI behoort een locatie tot de werkvoorraad (potentiële)bodemverontreiniging die voor 2030 gesaneerd danwel beheerst moet zijn of de spoedeisende werkvoorraad die voor 2015 gesaneerd danwel beheerst moet zijn. Ook voor het bewaken van de voortgang van de bodemsaneringsoperatie van de locaties waar de provincie bevoegd gezag is en de eigen werkprocessen maakt de provincie gebruik van het BIS.

Het Wbb-traject / vervolg Wbb

(potentiële)bodemverontreinigingslocaties doorlopen een zgn. Wbb-traject van onderzoek en sanering totdat de locatie niet meer tot de werkvoorraad van de provincie behoort. De locatie is dan voldoende onderzocht of gesaneerd. Indien op de locatie na sanering nog een restverontreiniging achter blijft (bijv. indien een verontreiniging wordt afgedekt met een verharding of leeflaag) dan is sprake van nazorg. Nazorgmaatregelen worden vastgelegd en gecontroleerd. In dit rapport wordt per locatie aangegeven in welke fase van het Wbb-traject een locatie zich bevindt (Vervolg Wbb-traject):

Wbb traject starten (Wbb-vervolg=Uitvoeren historisch onderzoek)

De locatie behoort op basis van vooronderzoek of vanuit het HBB tot de werkvoorraad van de provincie maar er is nog geen (historisch)onderzoek uitgevoerd. Op enig moment zal onderzoek plaats moeten vinden.

Bodemonderzoek uitvoeren (Wbb-vervolg=Uitvoeren (aanvullend) OO, NO)

Vooronderzoek of historisch onderzoek geeft aanleiding om bodemonderzoek te doen. Daarbij kan sprake zijn van verkennend of nader onderzoek.

Saneringsonderzoek uitvoeren (Wbb-vervolg=Uitvoeren (aanvullend) SO)

Op basis van nader onderzoek is bepaald dat gesaneerd moet worden. Het saneringsonderzoek is gericht op de inventarisatie van de mogelijke wijzen van sanering en zal uitmondend in een keuze van de wijze van sanering

Saneringsplan opstellen (Wbb-vervolg= Opstellen/uitvoeren (aanvullend) SP)

Als op is vastgesteld dan sanering moet worden uitgevoerd dient een saneringsplan opgesteld te worden. Het saneringsplan wordt door het bevoegd gezag beschikt. In de beschikking op het saneringsplan kan het bevoegd gezag nadere eisen stellen aan de sanering. De saneerder voert de sanering uit overeenkomstig het door het bevoegd gezag goedgekeurde saneringsplan en de voorschriften die zij aan de instemming hebben verbonden.

Sanering en/of evaluatie uitvoeren (Wbb-vervolg=start sanering of uitvoeren (aanvullende) evaluatie)

Als het bevoegd gezag heeft ingestemd met het saneringsplan kan de sanering worden uitgevoerd. Na afronding van de sanering stelt de saneerder een evaluatierapport op. Op basis van het evaluatierapport zal het bevoegd gezag beoordelen of een sanering voldoende is uitgevoerd. Voldoende gesaneerde locatie behoren daarmee niet meer tot de werkvoorraad van de provincie.

Zorgmaatregelen uitvoeren (Wbb-vervolg=uitvoeren tijdelijke beveiliging, actieve nazorg, monitoring en registratie restverontreiniging)

Na sanering kan sprake zijn van restverontreiniging (bijv. indien sprake is van een afdeklaag als saneringsmaatregel). Deze maatregelen kunnen bestaan uit beperkingen in het gebruik van de locatie of het voorkomen blootstelling aan of

verspreiding van de restverontreiniging. Gesaneerd (Wbb-vervolg=voldoende gesaneerd)

Indien een sanering is uitgevoerd wordt doo het bevoegd gezag het evaluatierapport beoordeeld. Indien met een beschikking wordt ingestemd met de uitgevoerde sanering (aan de saneringsdoelstelling is voldaan) behoort de locatie niet meer tot de werkvoorraad van de provincie. Wel kan nog sprake zijn van nazorg zoals bijvoorbeeld het in stand houden van een afdeklaag of het verplicht melden van gewijzigd gebruik.

Geen werkvoorraad (meer) (Wbb-vervolg=voldoende onderzocht of leeg)

De locatie behoort op basis van de UBI score niet tot de werkvoorraad of is voldoende onderzocht of er is geen aanleiding tot onderzoek maar wel bodeminformatie beschikbaar.

Toelichting op de gerapporteerde informatie

Locatie

Algemene gegevens waaronder de locatie in het BIS bekend is. Daarnaast wordt aangegeven of de locatie betrekking heeft op een verontreiniging die na 1 januari 1987 is ontstaan (een zorgplicht geval dat onmiddellijk ongedaan gemaakt moet worden/zijn).

Status

In de wet bodembescherming wordt onderscheid gemaakt tussen ernstige en niet ernstige verontreinigingen. Op basis daarvan wordt bepaald of een locatie door het bevoegd gezag wordt opgepakt. Voordat het bevoegd gezag hierover in een beschikking een uitspraak doet wordt de beoordeling op basis van historisch- en/of verkennend onderzoek vastgelegd (beoordeling). Indien er een uitspraak is van het bevoegd gezag dan wordt dat vermeld bij het veld 'Beschikking'.

Sanering

In een saneringsplan wordt aangegeven hoe de sanering wordt uitgevoerd. Dit kan in fasen gebeuren of in delen van de verontreiniging. Indien het bevoegd gezag een termijn heeft afgegeven voor het starten van de sanering dan wordt dat hier vermeld. Door het beoordelen van een evaluatierapport van de sanering wordt tevens de einddatum van de sanering bepaald.

Uitgevoerde onderzoeken

Een lijst van rapporten die betrekking hebben op de locatie. Deze rapporten worden in het geval van ernstige verontreiniging beoordeeld door het bevoegd gezag Wbb (provincie). Door uitwisseling van gegevens met gemeenten worden ook rapporten vermeld die in het bezit zijn van de betreffende gemeente maar die niet bij de provincie aanwezig zijn.

(mogelijk) Verontreinigende activiteiten

Dit is een overzicht van potentieel verontreinigende (bedrijfs)activiteiten die op de locatie (mogelijk) zijn uitgevoerd, worden vermoed (HBB) en/of zijn onderzocht. Met 'vervallen' wordt aangegeven of een activiteit werkelijk op de locatie heeft plaatsgevonden. Met 'Benoemd' wordt aangegeven of deze activiteit ook in de bodemonderzoeken zijn benoemd. Vervolgens wordt aangegeven of er een verontreiniging veroorzaakt door deze activiteit aanwezig is.

Geconstateerde Verontreinigingen

Indien verontreinigingen in de grond of het grondwater zijn aangetroffen wordt in deze tabel aangegeven in welke mate overschrijding van de normen heeft plaatsgevonden. Tevens wordt vermeld welke omvang de verontreiniging heeft en op welke diepte deze zit.

Besluiten

Op basis van de aangeleverde rapporten doet het bevoegd gezag uitspraak over de mate van verontreiniging (ernst), de spoedeisendheid van saneren (spoed), te nemen maatregelen voor, na en

tijdens sanering, saneringsplannen en de uitvoering van de sanering (evaluatie). In dit overzicht worden de door de provincie genomen besluiten vermeld.

Saneringscontouren

Indien sprake is van sanering in delen of fasen dan worden meerdere contouren vermeld. Per fase of deel wordt aangegeven welke saneringsvariant voor de boven- of ondergrond uiteindelijk is uitgevoerd.

Zorgmaatregelen

Indien na sanering nog verontreiniging is achtergebleven zullen maatregelen worden genomen om blootstelling aan of verspreiding van de restverontreiniging te voorkomen. Deze maatregelen worden in het BIS geregistreerd. Het bevoegd gezag houdt toezicht op het in stand houden van deze maatregelen.

[Show the Debugger Trace Report](#)

TEKENING 1-1

Situatie met monsterpunten en peilbuizen

Rozendaelseweg

Brinkweg

kwekerij

N-15

kwekerij

tuin

LEGENDA



monsterpunt met nummer



peilbuis met nummer

--- grens onderzoekslocatie

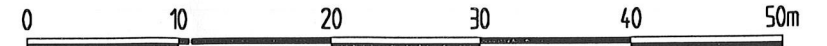

Aannemersbedrijf Valk BV

Verkennd bodem- en asbestonderzoek
Brinkweg 15 te Heino

Situatie met monsterpunten en peilbuizen

Projectnummer	200288
Tekening	1-1
Schaal	1:500
Afmetingen	A3_1
Datum	juli-2020
Getekend	dh
Filename	200288A



Barkstraat 5
Postbus 253
8100 AG Raalte
Tel.: 0572-360998
Fax.: 0572-351574