



natuurtoets

Natuurtoets Nieuwbouwplan Luttenberg

Inventarisatie en beoordeling in het kader van natuurwetgeving en -beleid

Opdrachtgever

Gemeente Raalte

Status

Definitief



Zuiderzeelaan 53
8017 JV Zwolle

T (038) 423 64 64
E info@ecogroen.nl
I www.ecogroen.nl

Colofon

Titel

Natuurtoets Nieuwbouwplan Luttenberg

Subtitel

Inventarisatie en beoordeling in het kader van natuurwetgeving en -beleid

| Projectcode | Datum | Status |
|-------------|-----------------|------------|
| 20-499 | 2 december 2020 | Definitief |

Auteur(s)

J. (Jonathan) Filius & A. (Astrid) van Teeffelen

Tweede lezer

R. (Rutger) Olthof

Opdrachtgever

Gemeente Raalte

© Ecogroen bv

Alles uit deze uitgave mag worden vermenigvuldigd en/of openbaar gemaakt, mits onder vermelding van bron en status.

Filius J., & A. van Teeffelen (2020). Natuurtoets Nieuwbouwplan Luttenberg. Inventarisatie en beoordeling in het kader van natuurwetgeving en -beleid. Rapport 20-499. Ecogroen bv Zwolle.

Inhoud

| | |
|--|-----------|
| Samenvatting | 1 |
| 1. Inleiding | 3 |
| 1.1 Aanleiding en doelstelling | 3 |
| 1.2 Huidige situatie en voorgenomen ontwikkeling | 3 |
| 1.3 Leeswijzer | 4 |
| 2. Kader en methode | 5 |
| 2.1 Wet natuurbescherming | 5 |
| 2.2 Onderzoeksmethode | 6 |
| 3. Bescherming gebieden en houtopstanden | 8 |
| 3.1 Natura 2000 | 8 |
| 3.2 Natuurnetwerk Nederland | 9 |
| 3.3 Houtopstanden | 9 |
| 4. Soortbescherming | 10 |
| 4.1 Flora | 10 |
| 4.2 Zoogdieren | 10 |
| 4.3 Broedvogels | 11 |
| 4.4 Amfibieën | 12 |
| 4.5 Overige soortgroepen | 13 |
| 5. Geraadpleegde bronnen | 14 |

Samenvatting

Aanleiding en doelstelling

Gemeente Raalte heeft het voornemen om ca. 50 woningen te realiseren aan de Luttenbergerweg in Luttenberg. Voor dit initiatief is een bestemmingsplanwijziging nodig. Het plan voorziet tevens in het vellen van twee bomen aan de Luttenbergerweg. De beoogde ontwikkeling gaat mogelijk gepaard met effecten op beschermde natuurwaarden. In opdracht van de gemeente Raalte heeft Ecogroen een natuurtoets uitgevoerd om inzicht te krijgen in mogelijke effecten op aanwezige natuurwaarden die op kunnen treden door de beoogde ontwikkelingen.

Bescherming gebieden en houtopstanden

- De dichtstbijzijnde Natura 2000-gebieden zijn 'Boetelerveld', 'Sallandse Heuvelrug' en 'Vecht- en Beneden-Reggegebied', gelegen op een afstand van respectievelijk 4,5, 4,7 en 5,3 kilometer van het plangebied. Vanwege deze afstand worden negatieve effecten op Natura 2000-gebieden, met uitzondering van stikstofdepositie, uitgesloten.
- Het plangebied ligt op circa 2,6 kilometer meter afstand van het Natuurnetwerk Nederland (NNN). Gezien deze afstand, de tussenliggende bebouwing en infrastructuur en de aard van de plannen worden negatieve effecten op het NNN uitgesloten.
- Het plangebied ligt binnen de grens van de bebouwde kom Wet natuurbescherming. Hier heeft de Wet natuurbescherming ten aanzien van de bescherming van houtopstanden geen werking. Vervolgstappen ten aanzien van houtopstanden zijn in het kader van de Wet natuurbescherming daarom niet aan de orde. Wel kunnen de gemeentelijke regels ten aanzien van kap van toepassing zijn.

Soortbescherming

- Nesten van broedvogels met jaarrond beschermde nestlocaties zijn binnen de invloedssfeer van de plannen niet aangetroffen en deze worden ook niet verwacht. Wel zijn gedurende de broedtijd enkele algemene vogelsoorten broedend te verwachten binnen en in de directe omgeving van het plangebied.
- Er zijn geen verblijfplaatsen/groeiplaatsen van flora, grondgebonden zoogdieren, amfibieën, reptielen, ongewervelden en vissen aangetroffen of te verwachten die bescherming genieten, uitgezonderd soorten waarvoor vrijstelling geldt in de provincie Overijssel.

Advies

- Het onderdeel 'soortbescherming' van de Wet natuurbescherming staat de wijziging van de bestemming niet in de weg.
- Negatieve effecten als gevolg van stikstofdepositie tijdens de bouwfase en gebruiksfase kunnen over grote afstand optreden. Hoewel het in voorliggende situatie een ontwikkeling betreft op forse afstand van Natura 2000-gebied, kan een effect alleen op juridisch sluitende wijze worden gemotiveerd middels

een stikstofberekening met het rekenmodel AERIUS. Het advies is daarom om een AERIUS-berekening uit te (laten) voeren om de stikstofdepositie in beeld te brengen.

- Bij de geplande ingrepen kunnen enkele exemplaren en verblijfplaatsen van algemene zoogdieren en amfibieën verloren gaan. Voor deze soorten geldt in voorliggende situatie een provinciale vrijstelling van de verbodsartikelen uit de Wet natuurbescherming, waardoor het nemen van vervolgstappen voor deze soorten niet aan de orde is.
- Werkzaamheden die broedbiotopen van aanwezige vogels beschadigen dienen te worden voorkomen. Uitvoering van de werkzaamheden dient zoveel mogelijk buiten het broedseizoen plaats te vinden. Voor de meeste soorten kan de periode tussen 1 maart en 15 juli worden aangehouden als broedseizoen. Voor het broedseizoen wordt geen standaardperiode gehanteerd, maar is het van belang of een broedgeval wordt verstoord, ongeacht de datum. Indien werkzaamheden in de periode half februari tot half december worden opgestart, is het advies om voorafgaand aan de werkzaamheden een broedvoelcontrole door een ter zake deskundige uit te laten voeren.

1. Inleiding

1.1 Aanleiding en doelstelling

Gemeente Raalte heeft het voornemen om ca. 50 woningen te realiseren aan de Luttenbergerweg in Luttenberg. Voor dit initiatief is een bestemmingsplanwijziging nodig. De beoogde ontwikkeling gaat mogelijk gepaard met effecten op beschermde natuurwaarden. De Wet natuurbescherming verplicht vooraf te toetsen of activiteiten (kunnen) conflicteren met beschermde natuurwaarden. In opdracht van de Gemeente Raalte heeft Ecogroen een natuurtoets uitgevoerd om inzicht te krijgen in mogelijke effecten op aanwezige natuurwaarden die op kunnen treden door de beoogde ontwikkelingen. In het voorliggende rapport worden de methodiek en de uitkomsten van deze toetsing beschreven.

1.2 Huidige situatie en voorgenomen ontwikkeling

Het plangebied ligt aan de Luttenbergerweg ten zuidwesten van Luttenberg. Het gebied is agrarisch (hobbymatig) van aard in de vorm van een schapenweide. Op het terrein, van ongeveer 3 hectare, is geen bebouwing aanwezig. Het plangebied bestaat grotendeels uit weiland en (permanent) oppervlaktewater ontbreekt. Aan de rand van het perceel bevinden zich enkele bosschages deze maken geen onderdeel uit van het plangebied. Aan de west- en zuidzijde wordt het plangebied begrensd door particulier terrein met een sterk groen karakter.

Op het perceel is de bouw van circa 50 woningen beoogd. De ontwikkeling van het nieuwbouwplan wordt in twee fasen uitgevoerd. In eerste instantie worden ongeveer 30 bouw kavels gerealiseerd. In een tweede fase kunnen, al naar gelang de woningbehoefte binnen de gemeente, eventueel nog 20 kavels worden ontwikkeld. Voor de aanleg van een inrit worden aan de noordoostzijde van het perceel, langs de Luttenbergerweg twee bomen gekapt.



Figuur 1.1. Ligging van het plangebied (rood omlijnd). Bron: Gemeente Raalte.

1.3 Leeswijzer

In hoofdstuk 2 zijn het wettelijk kader en de onderzoeksmethodiek beschreven. Vervolgens wordt een effectanalyse en -beoordeling gegeven ten aanzien van beschermde gebieden en houtopstanden (hoofdstuk 3) en soorten (hoofdstuk 4). In hoofdstuk 5 zijn de geraadpleegde bronnen vermeld.

2. Kader en methode

2.1 Wet natuurbescherming

De Wet natuurbescherming regelt de bescherming van Natura 2000-gebieden, soorten en houtopstanden (Overheid, 2020). In dit rapport wordt ingegaan op alle drie deze onderdelen. Kader 2.1 bevat een samenvatting van de relevante wetteksten.

Kader 2.1 Wet natuurbescherming

Zorgplicht (artikel 1.11)

De Wet eist van iedereen zorgplicht voor de natuur. Zorgplicht is altijd van kracht, ook ten aanzien van niet beschermde natuur. Artikel 1.11 schrijft voor dat niemand moedwillig natuurgebieden of in het wild levende dieren of planten of hun directe leefomgeving mag verstoren, schaden of doden. Dit kan door het achterwege laten van een handeling of door het treffen van maatregelen ter voorkoming van schade of -als zelfs dat niet kan- de ontstane schade zoveel mogelijk te beperken of ongedaan te maken. Een voorbeeld van voorzorg is het werken in de minst kwetsbare periode van soorten.

Natura 2000 (hoofdstuk 2)

Hoofdstuk 2 regelt de bescherming van Natura 2000-gebieden, bestaande uit Habitatrichtlijngebieden (HR) en Vogelrichtlijngebieden (VR). Per Natura 2000-gebied zijn instandhoudingsdoelen geformuleerd voor de bescherming van natuurlijke habitats, habitats van soorten en leefgebieden van vogels. Artikelen 2.1 tot en met 2.11 van de Wet regelen de bescherming van (de doelen voor) Natura 2000-gebieden. Artikel 2.7 verplicht om vooraf te beoordelen of plannen, projecten en activiteiten in of in de nabijheid van Natura 2000-gebieden significant negatieve effecten kunnen hebben op de voor deze gebieden geformuleerde doelen. Als uit de beoordeling blijkt dat geen effecten optreden dan kan een plan worden vastgesteld of is een vergunning voor een project of handeling niet nodig. Zijn (significant) negatieve effecten niet uit te sluiten dan is een nadere beoordeling nodig. Artikel 2.8 bevat de voorwaarden waaraan moet zijn voldaan voor het vaststellen van een plan of het verlenen van een vergunning. Het bevoegd gezag is meestal de provincie waar (het grootste deel van) de ingreep of handeling plaatsvindt, soms is dat het rijk.

Soorten (hoofdstuk 3)

Hoofdstuk 3 regelt de bescherming van soorten. De bescherming van soorten is verdeeld over de artikelen 3.1, 3.5 en 3.10. Het betreft de bescherming van:

- Vogels zoals genoemd in de Vogelrichtlijn (artikel 3.1), in de praktijk vaak onderverdeeld in:
 - Vogels met jaarrond beschermde nesten, zoals huismus, gierzwaluw en buizerd.
 - Overige vogels, waarvan nesten alleen tijdens het broedseizoen zijn beschermd (periode van nestbouw, ei-leg, broeden en voeren van de jongen op het nest).
- Soorten (exclusief vogels) van de Habitatrichtlijn (bijlage IV) en de Verdragen van Bern (bijlage II) en Bonn (bijlage I), zoals bedoeld in artikel 3.5.
- Andere soorten (artikel 3.10), onderverdeeld in:
 - Soorten waarvoor geen vrijstelling geldt.
 - Soorten waarvoor -op basis van de betreffende provinciale verordening- vrijstelling van de verbodsbepalingen geldt.

Indien effecten niet zijn uit te sluiten moet -voorafgaand aan het vaststellen van een plan- zijn beoordeeld of er uitzicht is op het verkrijgen van een ontheffing. Als er aantoonbaar uitzicht is op het verkrijgen van een ontheffing dan kan het plan worden vastgesteld. Als bij ruimtelijke ingrepen verbodsbepalingen worden overtreden dan is het noodzakelijk om een ontheffing aan te vragen bij het bevoegd gezag, tenzij gewerkt kan worden volgens een goedgekeurde gedragscode. Het bevoegd gezag is meestal de provincie waar (het grootste deel van) de ingreep of activiteit plaatsvindt, soms is dat het rijk. Voor het verkrijgen van een ontheffing moet zijn beschreven hoe de initiatiefnemer er voor zorgt dat schade aan beschermde soorten tot een minimum beperkt blijft, welke mitigerende en compenserende maatregelen nodig zijn, dat alternatieven ontbreken en aan welk wettelijke belang wordt voldaan.

Houtopstanden (hoofdstuk 4)

Hoofdstuk 4 regelt de bescherming van houtopstanden. Een bij Wet beschermde houtopstand betreft een zelfstandige eenheid van bomen, boomvormers, struiken, hakhout of griend buiten de bebouwde kom, die een oppervlakte grond beslaat van tien are of meer, of bestaat uit een rijbeplanting die meer dan twintig bomen omvat, gerekend over het totaal aantal rijen. Voor het kappen (van een deel) van een beschermde houtopstand geldt meld- (artikel 4.2) en herplantplicht (artikel 4.3). Er geldt een verbod op de kap als het voornemen daartoe niet (maximaal een jaar en minimaal een maand) vooraf is gemeld bij bevoegd gezag. Binnen drie jaar moet dezelfde grond op bosbouwkundig verantwoorde wijze zijn herbeplant. De gemeenteraad stelt de grens bebouwde kom Wet natuurbescherming vast. Het bevoegd gezag is meestal de provincie waar (het grootste deel van) de ingreep plaatsvindt, soms is dat het Rijk. Provinciale staten kunnen in de provinciale verordening regels opnemen over de melding en de herplant, zoals herplant op andere gronden dan waar de (deels) gevelde opstand stond.

Toetsingskader bestemmingsplannen

De volgens de Wnb beschermde waarden dienen op twee manieren betrokken worden bij vaststelling en wijziging van een bestemmingsplan (Kaajan, 2018):

1. De uitvoerbaarheidstoets die volgt uit de Wet ruimtelijke ordening.
Met deze toets wordt de vraag of de beschermingsregimes uit de Wnb de uitvoerbaarheid van het plan in de weg staat beantwoord. Vrij vertaald wordt bepaald of er uitzicht is op het verkrijgen van een Wnb-vergunning of -onthefing voor het project dat voortvloeit uit het bestemmingsplan.
2. Wet natuurbescherming-toets, zoals vastgelegd in artikel 2.7 lid 1 Wnb & artikel 2.8 lid 1 Wnb e.v.
Kortweg: Voorafgaand aan vaststelling van het bestemmingsplan moet worden nagegaan of (uitvoering van) het plan kan leiden tot mogelijk significant negatieve effecten op een Natura 2000-gebied. Volgens vaste jurisprudentie bestaat deze toets uit een vergelijking tussen de feitelijke, planologisch legale situatie en de maximale plansituatie. Als het plan niet leidt tot effecten is het plan ook uitvoerbaar.

Besluit algemene regels ruimtelijke ordening

De bescherming van het Natuurnetwerk Nederland (NNN) is vastgelegd in het Besluit algemene regels ruimtelijke ordening (Overheid, 2018) en uitgewerkt in provinciale verordeningen.

In het Barro staat dat bij provinciale verordening gebieden moeten worden aangewezen die het Natuurnetwerk Nederland vormen. De ligging van die gebieden wordt geometrisch vastgelegd. Bij provinciale verordening worden in het belang van de bescherming, instandhouding en ontwikkeling van de wezenlijke kenmerken en waarden, regels gesteld omtrent de inhoud van bestemmingsplannen en omgevingsvergunningen. Voor nieuwe ontwikkelingen binnen of nabij het NNN, waarbij wordt afgeweken van het bestemmingsplan, geldt een 'nee-tenzij'-afweging. Dit houdt kortweg in dat significante aantasting van de wezenlijke kenmerken en waarden van het NNN niet toegestaan is. Regels voor beoordeling van effecten op het NNN zijn vastgelegd in provinciale verordeningen en verankerd in de (gemeentelijke) bestemmingsplannen.

2.2 Onderzoeksmethode

Om de aanwezige of te verwachten beschermde waarden binnen de invloedssfeer van het plangebied in beeld te brengen is gestart met een literatuuronderzoek. Hierbij is onderzocht of beschermde soorten

bekend zijn in of in de directe omgeving van het plangebied. Hiervoor is onder andere gebruik gemaakt van de Nationale Databank Flora en Fauna (NDFB, 2020).

De verzamelde informatie uit het literatuuronderzoek vormt de basis voor het veldbezoek dat op 12 november 2020 (13°C, windstil, droog en bewolkt) is uitgevoerd. Tijdens het veldbezoek zijn het plangebied en de directe omgeving onderzocht, waarbij aandacht is besteed aan beschermde soorten binnen de Wet natuurbescherming. Speciale aandacht is uitgegaan naar aanwezigheid van (mogelijke) jaarrond beschermde nesten van broedvogels in de bomen binnen de invloedssfeer van de werkzaamheden. Daarnaast zijn de bomen gecontroleerd op de geschiktheid als vaste verblijfplaats voor vleermuizen en grondgebonden zoogdieren zoals egel en kleine marterachtigen.

3. Bescherming gebieden en houtopstanden

3.1 Natura 2000

Het plangebied ligt niet in Natura 2000-gebied. De dichtstbijzijnde Natura 2000-gebieden zijn 'Boetelerveld', 'Sallandse Heuvelrug' en 'Vecht- en Beneden-Reggegebied', gelegen op een afstand van respectievelijk 4,5, 4,7 en 5,3 kilometer van het plangebied (zie figuur 3.1). Doordat het plangebied buiten de begrenzing van Natura 2000-gebieden is gelegen, zijn negatieve effecten door oppervlakteverlies van habitattypen en leefgebied op voorhand uitgesloten. De eventuele effecten beperken zich tot externe werking (uitstralende, of indirecte effecten). Het gaat bijvoorbeeld om mogelijke effecten op de waterhuishouding, uitstoot van stikstof en verstoring door licht of geluid. Op basis van de aard van de plannen, de tussenliggende afstand, bebouwing en infrastructuur, worden indirecte effecten op de instandhoudingsdoelen van Natura 2000-gebieden – met uitzondering van stikstof – uitgesloten.

Stikstofdepositie

Gezien de aard en omvang van het plan en de afstand tot stikstofgevoelige habitattypen en leefgebieden zijn indirecte effecten als gevolg van stikstofdepositie mogelijk. Of dit al dan niet het geval is kan alleen worden getoetst door een stikstofberekening uit te (laten) voeren met behulp van het rekenmodel AERIUS. Een dergelijke toetsing waarbij wordt gerekend met machine-uren en emissiefactoren kan worden gevraagd door bevoegd gezag. Ter onderbouwing van de plannen wordt geadviseerd een dergelijke toetsing uit te (laten) voeren.

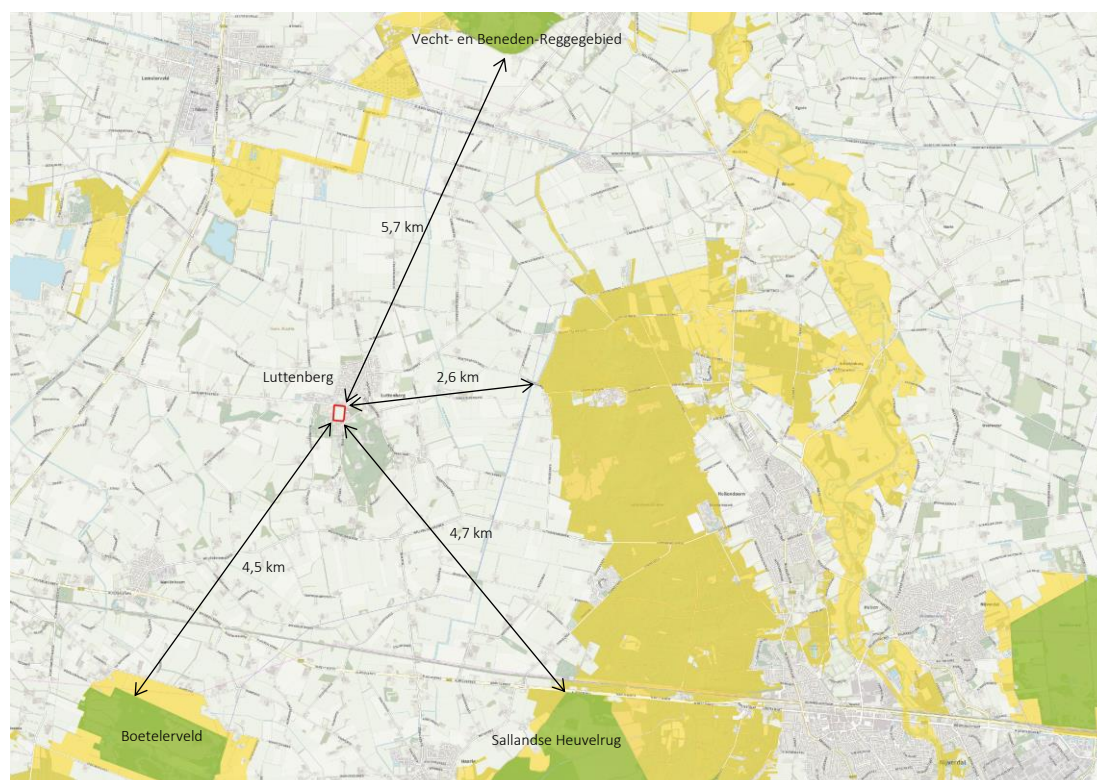

Figuur 3.1 Locatie plangebied (rood omlijnd) ten opzichte van de Natura 2000-gebieden (groen) en NNN-gebied (geel). Bron luchtfoto: Nationaal Georegister.

3.2 Natuurnetwerk Nederland

Uit de interactieve kaarten van Provincie Overijssel blijkt dat het plangebied buiten het NNN ligt op 2,6 kilometer afstand van het NNN (zie figuur 3.1). Met de beoogde ontwikkeling wordt afgeweken van het vigerende bestemmingsplan. De provinciale regels van Overijssel over het NNN gelden echter alleen voor gronden binnen het NNN. De “nee, tenzij” afweging is daarom niet aan de orde. In het kader van goede ruimtelijke ordening is het wel noodzakelijk te waarborgen dat een plan de wezenlijke kenmerken en waarden van het NNN niet aantast. Goede ruimtelijke ordening houdt in dat naastgelegen functies elkaar niet te veel hinderen.

Het plangebied ligt omsloten door bestaande woonwijken, waardoor er bebouwing, straten en groenstructuren tussen het plangebied en het NNN gelegen zijn, welke een afschermdende werking hebben. Vanwege deze ligging en de afstand van 2,6 kilometer tot het NNN heeft het plan geen negatieve effecten op de wezenlijke kenmerken en waarden. Dat wil zeggen dat rust, donkerte, openheid landschap, de kwaliteit van de bodem, water en lucht, waterhuishouding, oppervlakte, robuustheid, aaneengeslotenheid en de samenhang van het NNN, niet worden aangetast door het plan. Het nemen van vervolgstappen is niet aan de orde.

3.3 Houtopstanden

Het plan voorziet in het vellen van twee bomen in het plangebied aan de Luttenbergerweg (zie figuur 3.2). De groenstroken aan de west-, oost- en zuidzijde blijven behouden. Het plangebied ligt binnen de grens van de bebouwde kom Wet natuurbescherming (Gemeente Raalte, 2020). Hier heeft de Wet natuurbescherming ten aanzien van de bescherming van houtopstanden geen werking. Vervolgstappen ten aanzien van houtopstanden zijn in het kader van de Wet natuurbescherming daarom niet aan de orde. Wel kunnen de gemeentelijke regels ten aanzien van kap van toepassing zijn.



Figuur 3.2 De te handhaven laanbomen langs de Luttenbergerweg en de Heuvelweg en de te handhaven houtwal langs de west- en zuidzijde van het plangebied (blauw). Twee bomen aan de Luttenbergerweg (rood kruis) worden geveld. Bron: Gemeente Raalte.

4. Soortbescherming

4.1 Flora

Binnen het plangebied is beperkt vegetatie aanwezig. Vegetatie binnen het plangebied bestaat voornamelijk uit een beweid grasland met Engels raaigras en vogelmuur als dominante soorten. Verder zijn er rondom het plangebied bomenrijen aanwezig (zomereik).

Tijdens het veldbezoek zijn geen in de Wet natuurbescherming beschermde plantensoorten aangetroffen. Op basis van de aangetroffen soortensamenstelling, de terreingesteldheid en bekende verspreidingsgegevens worden deze soorten ook niet verwacht. Het nemen van vervolgstappen ten aanzien van de soortgroep flora is in het kader van de Wet natuurbescherming niet aan de orde.

4.2 Zoogdieren

Vleermuizen

Het leefgebied van vleermuizen bestaat uit verblijfplaatsen, vliegroutes en foerageergebieden (zie ook kader 4.1). Hieronder worden deze onderdelen nader beschreven.

Kader 4.1 Vleermuizen

Verblijfplaatsen

Verblijfplaatsen kunnen zich bevinden in donkere en voor vleermuizen bereikbare ruimten in bomen, huizen, kelders et cetera en kunnen aanwezig zijn in de vorm van kraamverblijven / zomerverblijven, baltslocaties / paarverblijven en winterverblijven. Verstoring, beschadiging, vernietiging of het verwijderen van deze verblijfplaatsen is verboden.

Vliegroutes

Voor oriëntatie tijdens de trek van en naar hun verblijfplaatsen en foerageergebieden gebruiken vleermuizen veelal jarenlang dezelfde structuren. Vanwege dit traditiegetrouwe gedrag van vleermuizen vormen bepaalde lijnvormige structuren (bijvoorbeeld rijen woningen, watergangen en bomenrijen) een belangrijk onderdeel van een vliegroute. Wanneer alternatieve structuren ontbreken zijn dergelijke structuren 'onmisbaar' en zodoende beschermd.

Foerageergebieden

Locaties waar insecten aanwezig zijn, bijvoorbeeld langs randen van bossen, bomenrijen of boven water zijn van belang als foerageergebied voor vleermuizen. Foerageergebied van vleermuizen geniet binnen de Wet natuurbescherming echter geen juridische bescherming, tenzij het onmisbaar is voor het voortbestaan van een populatie.

Verblijfplaatsen

Tijdens de quickscan zijn geen potentiële verblijfplaatsen voor gewone dwergvleermuis en ruige dwergvleermuis aangetroffen. Bebouwing ontbreekt in het plangebied waardoor verblijfplaatsen in bebouwing uitgesloten zijn. De bomen in het plangebied zijn ongeschikt als vaste verblijfplaatsen van vleermuizen door het ontbreken van geschikte holten en spleten. Door de voorgenomen plannen gaan zodoende geen verblijfplaatsen verloren. Vervolgstappen ten aanzien van verblijfplaatsen van vleermuizen zijn niet aan de orde.

Vliegroutes

De bomenrijen rondom het plangebied vormen potentiële vliegroutes voor vleermuizen. Met name de bomenrij langs de Heuvelweg aan de oostkant van het plangebied is geschikt omdat deze onderdeel is van een lange laanstructuur waarlangs vleermuizen kunnen navigeren. Deze bomenrijen blijven behouden. De twee te kappen bomen aan de noordzijde van het plangebied maken geen onderdeel uit van een doorgaande lijnvormige structuur (figuur 3.2). Als gevolg van de voorgenomen plannen worden daarom geen opgaande lijnvormige structuren verwijderd die van belang kunnen zijn als onmisbare vliegroute voor vleermuizen. Vervolgstappen voor vliegroutes van vleermuizen zijn niet aan de orde.

Foerageergebieden

Door afwezigheid van begroeiing is het plangebied in beperkte mate geschikt als foerageergebied voor soorten als gewone dwergvleermuis en laatvlieger (NDFF, 2020). Het groen rondom het plangebied vormt wel geschikt foerageergebied voor vleermuizen. De omliggende groenstructuren blijven in de plannen behouden. Ook in de omgeving van het plangebied zijn vergelijkbare (potentiële) foerageergebieden voor vleermuizen aanwezig in de vorm van bosgebied en bomenrijen. Er is daarom geen sprake van verlies van (onmisbaar) foerageergebied. Vervolgstappen voor foerageergebieden van vleermuizen zijn niet aan de orde.

Grondgebonden zoogdieren

Vaste verblijfplaatsen van beschermde grondgebonden zoogdieren zoals egel en wezel worden op basis van terreinkenmerken, het veldbezoek en bekende verspreidingsgegevens (NDFF, 2020) uitgesloten. Het perceel fungeert mogelijk wel als foerageergebied van kleine marterachtigen en egel, hetzij in beperkte mate vanwege de intensieve begrazing door schapen. Door het ruime aanbod aan geschikt foerageergebied in de directe omgeving, zoals de aanwezige ruigtes en houtwallen rondom het perceel en erven in de omgeving, is het grasland niet onmisbaar. Als gevolg van nieuwbouwplannen op het grasland worden geen verblijfplaatsen of onmisbaar foerageergebied van kleine marterachtigen en egel aangetast. Vervolgstappen zijn daarom niet aan de orde.

Wel zijn in het plangebied vaste verblijfplaatsen van een aantal algemeen voorkomende grondgebonden zoogdiersoorten te verwachten. Dit zijn onder andere konijn, huisspitsmuis, rosse woelmuis, veldmuis en gewone bosmuis. Bij de geplande ingrepen kunnen enkele verblijfplaatsen en/of exemplaren van deze grondgebonden zoogdieren geschaad worden. In voorliggende situatie geldt voor deze soorten in de provincie Overijssel vrijstelling van de verbodsartikelen uit de Wet natuurbescherming, waardoor het nemen van vervolgstappen voor deze zoogdieren niet aan de orde is.

4.3 Broedvogels

Bij broedvogels wordt onderscheid gemaakt in twee categorieën met een verschillend beschermingsregime (zie kader 2.1).

Broedvogels met jaarrond beschermde nesten

Van veel broedvogels zijn nesten alleen gedurende het broedseizoen beschermd. Nestlocaties kunnen buiten het broedseizoen zonder overtreding van de Wet natuurbescherming verwijderd worden. Voor een aantal broedvogelsoorten geldt echter dat de nestlocaties inclusief de functionele omgeving jaarrond beschermd zijn (zie kader 4.2).

Kader 4.2 Broedvogels met jaarrond beschermde nestplaatsen

Onder jaarrond beschermde nesten van broedvogels wordt in Overijssel verstaan: in functie zijnde nesten van de boerenwaluw, boomvalk, bosuil, buizerd, gierwaluw, grote gele kwikstaart, havik, huismus, huiswaluw, kerkuil, oehoe, ooievaar, raaf, ransuil, roek, slechtvalk, sperwer, steenuil, torenvalk, wespdief, zwarte specht en zwarte wouw. Voor sommige soorten geldt dat de nesten jaarrond beschermd zijn als zwaarwegende feiten of ecologische omstandigheden dat rechtvaardigen.

In het plangebied zijn geen waarnemingen bekend van broedvogels met jaarrond beschermde nesten (NDFP, 2020). Tijdens het veldbezoek zijn binnen en in de directe omgeving van het plangebied geen (geschikte) nestlocaties of onmisbaar foerageergebied aangetroffen van vogels waarvan de nesten jaarrond beschermd zijn.

Overige broedvogels

In de bomen binnen de invloedssfeer van de plannen is geschikt broedbiotoop aanwezig voor enkele vogelsoorten als houtduif, merel, kauw, ekster en Turkse tortel.

Voor alle inheemse vogelsoorten geldt een verbod op handelingen die soorten, nesten, eieren of vaste rust- of verblijfplaatsen beschadigen of verstoren. Voor werkzaamheden met schadelijke effecten op broedvogels wordt veelal geen ontheffing verleend, omdat het uitvoeren van de werkzaamheden buiten het broedseizoen over het algemeen een goed alternatief vormt. Als broedseizoen wordt gehanteerd: periode van nestbouw, periode van broed op de eieren en de periode dat de jongen op het nest gevoerd worden. Voor de meeste soorten kan de periode tussen 1 maart en half juli worden aangehouden als broedseizoen. In het kader van de Wet natuurbescherming wordt voor het broedseizoen echter geen standaardperiode gehanteerd, omdat deze per soort en vaak per jaar kan verschillen. Een aantal soorten, zoals houtduif en merel, kunnen vroeg starten met broeden maar kunnen ook tot laat in het seizoen doorgaan met broeden. Van belang is of een broedgeval wordt verstoord, ongeacht de datum.

Bij uitvoering van de plannen in de periodes tussen half februari en half december, is het advies om voorafgaand aan de werkzaamheden na te gaan of nog bewoonde nesten van vroeg- of laatbroedende vogels aanwezig zijn binnen het plangebied.

4.4 Amfibieën

In het plangebied ontbreekt (permanent) oppervlaktewater, waardoor voortplanting van amfibieën is uitgesloten. Op basis van het veldbezoek, terreinkenmerken en verspreidingsgegevens (NDFP, 2020) wordt ook overwintering van de soorten in de Habitatrichtlijn, de Verdragen van Bern en Bonn en nationaal

beschermde amfibieën zonder provinciale vrijstelling (zoals knoflookpad, poelkikker en heikikker) uitgesloten. Vervolgstappen voor deze soorten zijn niet aan de orde.

Wel is -hetzij beperkt- overwintering van algemene amfibieënsoorten zoals gewone pad en bruine kikker te verwachten in (muizen)holen en de strooisellaag in het plangebied. In voorliggende situatie geldt voor deze soorten in de provincie Overijssel vrijstelling van de verbodsartikelen uit de Wet natuurbescherming, waardoor het nemen van vervolgstappen voor deze amfibieën niet aan de orde is.

4.5 Overige soortgroepen

Op basis van de terreinkenmerken, habitateisen en bekende verspreidingsgegevens (NDFP, 2020) worden in het plangebied geen voortplanting of vaste verblijfplaatsen verwacht van beschermde reptielen, insecten, vissen en ongewervelden. Het nemen van vervolgstappen in het kader van de Wet natuurbescherming is niet aan de orde voor deze soortgroepen.

5. Geraadpleegde bronnen

Literatuur

Broekhuizen, S. et al. (2016). Atlas van de Nederlandse zoogdieren. – Natuur in Nederland 12. Naturalis Biodiversity Center & EIS Kenniscentrum Insecten en andere ongewervelden, Leiden.

Kaajan, M.M. (2018). Bescherming van Natura 2000-gebieden via het bestemmingsplan. Tijdschrift Natuurbeschermingsrecht Nummer 5-6, augustus 2018. SDU. Den Haag.

Internet

Gebiedendatabase Natura 2000 (<http://www.synbiosys.alterra.nl/natura2000>).

Gemeente Raalte (<https://www.raalte.nl/sites/default/files/Kaart%20komgrens%20Boswet.pdf>).

NDFF (2020). Nationale Databank Flora en Fauna (<https://ndff-ecogrid.nl>). Laatste raadpleging op 17 oktober 2020.

Overheid (2018). Actuele tekst Besluit algemene regels ruimtelijke ordening (Barro). (<https://wetten.overheid.nl/BWBR0030378/>). Laatste raadpleging oktober 2020.

Overheid (2020). Wet natuurbescherming (<https://wetten.overheid.nl/BWBR0037552/>). Laatste raadpleging 17 oktober 2020.

Provincie Overijssel (2020). Interactieve kaart NNN en Natura 2000. (<https://geo.overijssel.nl/viewer/app/master/v1>) Laatste raadpleging op 20 oktober 2020.

RAVON.nl (Website met soortinformatie over reptielen, amfibieën en vissen). Laatste raadpleging 16 november 2020.

Sovon.nl (Website met soortinformatie over vogels). Laatste raadpleging 16 november 2020.

Vlinderstichting.nl (Website met soortinformatie over vlinders en libellen). Laatste raadpleging 16 november 2020.

Zoogdierenvereniging.nl (Website met soortinformatie over de Nederlandse zoogdieren). Laatste raadpleging 16 november 2020.