

# Braakliggend terrein aan de Hartkampweg te Raalte

- Quickscan flora en fauna in het kader van de Wet natuurbescherming -

<b>Opdrachtgever</b>	Carinova
<b>Datum veldbezoek</b>	29 december 2018
<b>Kenmerk rapport</b>	Q2019.013- Quickscan flora en fauna braakliggend terrein aan de Hartkampweg te Raalte
<b>Datum rapport</b>	20 januari 2019
<b>Auteur</b>	K.H. Eymael
<b>Controle</b>	ing. J.M. de Wever

## EcoTierra-ecologisch adviesbureau

Postadres: Margijnenenk 12, 7415 JZ Deventer

Bezoekadres: Loods570- Oostzeestraat 2, 7411 MD Deventer

[www.ecotierra.nl](http://www.ecotierra.nl)

[info@ecotierra.nl](mailto:info@ecotierra.nl)

0570-597418

### Draagvlak voor natuur is de basis voor natuurbescherming

Dit rapport is vervaardigd op verzoek van de opdrachtgever en is zijn eigendom. Niets uit dit rapport mag worden veelevoudigd en/of openbaar gemaakt worden d.m.v. druk, fotokopie, digitale kopie of op welke andere wijze dan ook, zonder voorafgaande schriftelijke toestemming van de opdrachtgever hierboven aangegeven. EcoTierra- ecologisch adviesbureau is niet aansprakelijk voor gevolgschade, alsmede voor schade welke voortvloeit uit toepassingen van de resultaten van werkzaamheden of andere gegevens verkregen van EcoTierra- ecologisch adviesbureau; opdrachtgever vrijwaart EcoTierra- ecologisch adviesbureau voor aanspraken van derden in verband met deze toepassing.

## INHOUDSOPGAVE

### SAMENVATTING

<b>1 INLEIDING</b>	<b>5</b>
1.1 AANLEIDING	5
1.2 DOELSTELLING	5
1.3 VOLLEDIGHEID ONDERZOEK	5
1.4 GELDIGHEIDSDUUR RAPPORT	6
<b>2 ONDERZOEKSOPZET</b>	<b>7</b>
2.1 BRONNENONDERZOEK	7
2.2 VELDBEZOEK	7
<b>3 PLANGEBIED EN BEOOGDE INGREPEN</b>	<b>8</b>
3.1 PLANGEBIED	8
3.2 GEWENSTE TOEKOMSTIGE SITUATIE EN VOORGENOMEN INGREPEN	10
<b>4 BEVINDINGEN ONDERZOEK</b>	<b>11</b>
4.1 BEVINDINGEN BRONNENONDERZOEK	11
4.2 BEVINDINGEN VELDONDERZOEK	11
<b>5 EFFECTENBEOORDELING</b>	<b>13</b>
5.1 EFFECTEN BESCHERMDE GEBIEDEN/ HOUTOPSTANDEN	13
5.2 EFFECTEN SOORTEN	13
<b>6 CONCLUSIE EN VRIJBLIJVEND ADVIES</b>	<b>15</b>
6.1 CONCLUSIE	15
6.2 VRIJBLIJVEND ADVIES	16

### BIJLAGEN

1. Wettelijk kader
2. Lijst beschermde soorten
3. Jaarrond beschermde nesten
4. Literatuurlijst

## SAMENVATTING

In opdracht van Carinova heeft EcoTierra- ecologisch adviesbureau op een braakliggend terrein gelegen aan de Hartkampweg/ De Ware te Raalte een quickscan flora en fauna uitgevoerd in het kader van de Wet natuurbescherming (Wnb).

Het onderzoek heeft zich met name op de soortenbescherming en niet op het gebiedsbeschermingsdeel van de wet (Natura2000) gericht.

Het plangebied is gelegen in de bebouwde kern van Raalte en betreft een braakliggend terrein en een parkeerterrein ten noorden van dat terrein.

De initiatiefnemer is voornemens om 32 zorgwoningen te realiseren. Er worden in het kader van de voorgenomen ingrepen mogelijk enkele bomen gekapt. Oppervlaktewater zal niet gedempt worden. Eveneens zullen er geen opstallen worden geamoveerd.

De ingrepen vinden plaats in het kader van ruimtelijke inrichting of ontwikkeling van gebieden.

Onderhavige quickscan is gebaseerd op een bronnenonderzoek en een veldbezoek. Het veldbezoek heeft op 29 december 2018 plaatsgevonden.

Het plangebied ligt buiten de begrenzing van het Natuurnetwerk Nederland. De provincie hanteert geen externe werking als het gaat om het NNN, de Nee-tenzij toets is derhalve niet aan de orde.

Het plangebied is niet gelegen binnen een straal van 3.000 meter van een Natura2000-gebied. De verwachting is dan ook dat er geen rechtstreekse aantasting zal plaatsvinden op de soorten die voor omliggende Natura2000-gebieden zijn aangewezen.

Er worden in het kader van de voorgenomen ingrepen mogelijk enkele bomen gekapt. Het onderdeel 'houtopstanden' van de Wet natuurbescherming is in onderhavige situatie echter niet van toepassing.

Thema's als verdroging en vermisting/ verzuring (stikstof/ PAS) vallen niet onder de reikwijdte van onderhavige quickscan flora en fauna.

Er zijn tijdens het veldbezoek geen beschermde planten, jaarrond beschermde nesten van vogels of beschermde verblijfplaatsen/ exemplaren van Habitatrichtlijnsoorten of niet vrijgestelde soorten waargenomen. Algemeen voorkomende vogelsoorten kunnen broeden in groenstructuren in en nabij het plangebied.

**Op basis van het uitgevoerde onderzoek kan worden geconcludeerd dat er in de onderzochte situatie geen procedurele gevolgen zijn te verwachten ten gevolge van de voorgenomen ingrepen.**

- Nader onderzoek naar soorten is niet noodzakelijk;
- Een ontheffing in het kader van de Wnb (soorten) is niet noodzakelijk;
- Voor algemeen voorkomende soorten geldt een algemene vrijstelling als het ruimtelijke ingrepen betreft;
- De zorgplicht is altijd van toepassing.

## **1 INLEIDING**

In opdracht van Carinova heeft EcoTierra- ecologisch adviesbureau op een braakliggend terrein gelegen aan de Hartkampweg te Raalte een quickscan flora en fauna uitgevoerd in het kader van de Wet natuurbescherming (Wnb).

### **1.1 Aanleiding**

De initiatiefnemer is voornemens om 32 zorgwoningen te realiseren. Er worden in het kader van de voorgenomen ingrepen mogelijk enkele bomen gekapt. Oppervlaktewater zal niet gedempt worden. Eveneens zullen er geen opstallen worden geamoveerd. In verband met de inwerkingtreding van de Wet natuurbescherming (Wnb) op 1 januari 2017 is het noodzakelijk om voorafgaande aan ruimtelijke ingrepen en inrichting te toetsen of de geplande activiteiten geen negatief effect hebben op beschermde plant- en/of diersoorten en leefgebieden.

### **1.2 Doelstelling**

Het doel van onderhavige quickscan is inzicht geven of de voorgenomen activiteiten een overtreding van de vigerende natuurwetgeving tot gevolg hebben.

Om dit inzicht te verkrijgen worden de volgende vragen beantwoord;

- zijn er binnen het plangebied beschermde dier- en plantsoorten aangetroffen en/of worden deze verwacht?
- wat is de juridische status van deze soorten?
- hebben de voorgenomen activiteiten een (significant) negatief effect op deze soorten?
- ligt het plangebied in of nabij beschermde natuurgebieden, zoals het NNN of Natura2000-gebieden?
- wat zijn de gevolgen en dienen er (mitigerende) maatregelen genomen te worden?
- dient er een nader onderzoek uitgevoerd te worden?
- dient er een ontheffing aangevraagd te worden?

### **1.3 Volledigheid onderzoek**

Een quickscan is een momentopname en kan slechts in beperkte mate uitsluitel geven over de aan- of afwezigheid van soorten. Het kan voorkomen dat soorten niet worden waargenomen tijdens het veldbezoek. Aan de hand expert-judgement en bekende ecologische principes zal een inschatting worden gemaakt over het wel of niet voor kunnen komen van beschermde plant- en diersoorten. Verder is de quickscan geen veldinventarisatie. Veldinventarisaties omvatten meerdere opnamerondes die seizoensgebonden zijn en volgens standaardmethoden worden uitgevoerd. Tevens betreft het onderzoek geen Voortoets zoals gevraagd kan worden bij ligging in of nabij een Natura2000-gebied.

#### **1.4 Geldigheidsduur rapport**

Afhankelijk van de aangetroffen soorten is de rapportage drie of vijf jaar geldig. Voor Habitatrichtlijnsoorten en vogels met een jaarrond beschermd dient maximaal drie jaar als geldigheidsduur te worden gehanteerd met als voorwaarde dat er weinig (fysieke) veranderingen hebben plaatsgevonden in het plangebied.

## **2 ONDERZOEKSOPZET**

In onderhavige quickscan is de locatie gescreend op de aanwezigheid van beschermde plant- en diersoorten. Er is gestart met een bronnenonderzoek en vervolgens is de locatie bezocht. Het onderzoek zal zich met name richten op de soortenbescherming en niet op het gebiedsbeschermingsdeel van de wet (Natura2000).

### **2.1 Bronnenonderzoek**

Alvorens het terrein is bezocht zijn diverse (digitale) verspreidingsatlassen geraadpleegd. De waarnemingen zijn gedaan tussen 2013 en 2019. Hierdoor is indicatief een beeld verkregen of er streng en strikt beschermde soorten voorkomen in het kilometer-/uurhok waarin het plangebied is gelegen.

Diverse kaarten (waaronder Natura2000, NNN en het Natuurbeheerplan) van de provinciale site Atlas van Overijssel zijn geraadpleegd in januari 2019.

### **2.2 Veldbezoek**

Het plangebied is op 29 december 2018 overdag bezocht. Ten tijde van het veldbezoek was het bewolkt bij een temperatuur van rond de 7°C.

Tijdens het veldonderzoek is zoveel mogelijk concrete informatie verzameld met betrekking tot de aan- of afwezigheid van beschermde soorten (zicht- en geluidswaarnemingen, sporenonderzoek naar de aanwezigheid van pootafdrukken, graafsporen, nesten, holen, uitwerpselen, haren en dergelijke).

Het gehele plangebied was ten tijde van het veldbezoek toegankelijk. De directe omgeving van het plangebied is tijdens het veldbezoek eveneens bekeken.

Tijdens het veldonderzoek is er niemand geïnterviewd.

Het onderzoek is uitgevoerd door een ecooloog (J.M. de Wever) met een relevante HBO-opleiding en ruime ervaring met het uitvoeren van quickscans. Tevens worden door de ecooloog diverse relevante cursussen gevolgd, symposia en congressen bezocht en diverse vakbladen en nieuwsbrieven gelezen om de laatste ontwikkelingen te volgen. De onderzoeker is in het bezit van diverse certificaten, waaronder 'Zorgvuldig handelen Flora- en faunawet, ruimtelijke ontwikkeling en inrichting, niveau 4. IPC Groene Ruimte (door Stadswerk erkend certificaat)'.



### 3 PLANGEBIED EN BEOOGDE INGREPEN

In dit hoofdstuk zijn de onderzoekslocatie en de voorgenomen activiteiten beschreven. Op onderstaande afbeelding is het plangebied weergegeven waarbinnen de activiteiten daadwerkelijk plaatsvinden.

#### 3.1 Plangebied

Het plangebied is gelegen in de bebouwde kern van Raalte en betreft een braakliggend terrein en een parkeerterrein ten noorden van dat terrein gelegen aan de Hartkampweg/ De Ware. Tussen de parkeerplaats en het braakliggende stuk grond staan enkele bomen. Er zijn eveneens bomen aanwezig langs de oost- en zuidzijde van het plangebied.

De directe omgeving bestaat uit een zorgcomplex van Carinova, een basisschool en de bebouwde kern van Raalte.



Afbeelding 1: Situering plangebied (bron: Google maps).





*Foto's: Indrukken plangebied. Braakliggend terrein.*



*Foto's: Indrukken plangebied.*



*Foto's: Indrukken plangebied. Parkeerterrein.*



Foto's: Indrukken directe omgeving.

### 3.2 Gewenste toekomstige situatie en voorgenomen ingrepen

De initiatiefnemer is voornemens om 32 zorgwoningen te realiseren. Er worden in het kader van de voorgenomen ingrepen mogelijk enkele bomen gekapt. Oppervlaktewater zal niet gedempt worden. Eveneens zullen er geen opstallen worden geamoveerd.

In dit kader worden er meerdere bomen gekapt en mogelijk enkele groenstructuren geroid. Oppervlaktewateren zal niet worden gedempt.

De ingrepen vinden plaats in het kader van ruimtelijke inrichting of ontwikkeling van gebieden.



Afbeelding 2: Gewenste toekomstige situatie. (Bron: Carinova).

## **4 BEVINDINGEN ONDERZOEK**

Hieronder worden de bevindingen van het bronnenonderzoek en vervolgens de bevindingen van het veldonderzoek besproken.

### **4.1 Bevindingen bronnenonderzoek**

In de databases van de provincie is af te lezen dat het plangebied niet is gelegen in het Natuurnetwerk Nederland en geen natuurbeheertypen heeft meegekregen in het vigerende Natuurbeheerplan.

Het plangebied is niet gelegen binnen 3.000 meter van een Natura2000-gebied.

Volgens de geraadpleegde bronnen (betreft vaak bronnen die met kilometer- of uurhokken werken) kunnen er binnen het plangebied en in de omgeving soorten (niet uitputtend opgesomd en relevant voor plangebied) als de gewone en ruige dwergveermuis, laatvlieger, meervleermuis, steenmarter, eekhoorn, roek, sperwer en huismus voorkomen.

### **4.2 Bevindingen veldonderzoek**

#### **Flora**

Beschermde flora is niet aangetroffen in het plangebied. Het plangebied bestaat met name uit braakliggend terrein met korte vegetatie.

#### **Vogels**

Tijdens het veldbezoek zijn binnen het daadwerkelijke plangebied en de omgeving enkele vogels waargenomen zoals kauw, kraai en merel. Er zijn geen opstallen of grotere bomen met holtes aanwezig binnen het plangebied. Jaarrond beschermde nesten van holtebroeders als sommige uilen, gierzwaluw of huismus zijn derhalve niet aanwezig of te verwachten. Ook zijn geen horsten van roofvogels te verwachten. Het ontbreekt dan ook aan sporen van genoemde soorten/ soortgroepen. Er zijn in de omliggende/ aangrenzende bomen (oude) nesten van ekster en roek waargenomen. Er zijn tijdens het veldbezoek geen roeken gezien. Het plangebied betreft geen significant foerageergebied van uilen en/of roofvogels. Er wordt in de groenstructuren binnen en nabij het plangebied waarschijnlijk gebroed door algemeen voorkomende soorten.

#### **Grondgebonden zoogdieren**

Er zijn geen exemplaren of voortplantings- en/ of verblijfplaatsen van soorten aangetroffen die zijn beschermd bij de Habitatrichtlijn of van soorten die niet zijn vrijgesteld door de provincie. Er zijn geen sporen van marterachtigen (uitwerpselen/ latrines, prooiresten en dergelijke) waargenomen in en rondom het plangebied. Tevens zijn er geen nesten of sporen van eekhoorn waargenomen. Overige streng en strikt beschermde grondgebonden soorten worden niet verwacht.

Algemeen voorkomende muizen, rat, egel, mol en konijn kunnen worden verwacht.

#### **Vleermuizen**

Er zijn binnen het plangebied geen geschikte bomen (met holtes, scheuren of loszittend schors) of opstallen aanwezig, verblijfplaatsen van vleermuizen zijn derhalve uitgesloten. De verwachting is dat er slechts beperkt wordt gevoerageerd door vleermuizen binnen het plangebied. De groenstructuren nabij zullen meer vleermuizen aantrekken. Er zijn geen significante vliegroutes aanwezig binnen het plangebied.

**Amfibieën, reptielen en vissen**

Er is geen oppervlaktewater aanwezig binnen het plangebied. De aanwezigheid van vissen en voortplantingswater van amfibieën kan derhalve worden uitgesloten. Mogelijk dat algemeen voorkomende soorten weggekropen zitten onder de groenstructuren binnen het plangebied. Er zijn geen geschikte verblijf- of voortplantingsplaatsen, zoals broeihopen ringslang, voor reptielen waargenomen binnen het plangebied.

**Ongewervelden/ overige soorten**

Het ontbreken van specifieke habitats zoals heide en (laag)veen, grote rivieren en oude, rottende eiken maakt dat de veelal veeleisende Habitatrichtlijnsoorten en exemplaren van de nationaal beschermde soorten van ongewervelden en overige soorten niet te verwachten. Die soorten hebben vaak specifieke ecologische eisen die in dergelijke plangebieden beperkt aanwezig zijn.



## **5 EFFECTENBEOORDELING**

Hieronder zijn de effecten van de voorgenomen ingrepen op eventueel aanwezige beschermde gebieden en de aanwezige flora en fauna getoetst aan de Wet natuurbescherming.

### **5.1 Effecten beschermde gebieden/ houtopstanden**

Het plangebied ligt buiten de begrenzing van het Natuurnetwerk Nederland. De provincie hanteert geen externe werking als het gaat om NNN. Verdere toetsing aan het NNN wordt derhalve niet noodzakelijk geacht.

Het plangebied is niet gelegen nabij een Natura2000-gebied. Direct negatieve effecten op de soorten die specifiek voor omliggende Natura2000-gebied zijn aangewezen zijn niet te verwachten.

Er worden in het kader van het project mogelijk enkele bomen gekapt. Het onderdeel 'houtopstanden' van de Wet natuurbescherming is in onderstaande situatie echter niet van toepassing.

Thema's als verdroging en vermessing/ verzuring (stikstof) vallen niet onder de reikwijdte van onderhavige quickscan flora en fauna.

### **5.2 Effecten soorten**

Er wordt in het kader van de vigerende wetgeving nagegaan of beschermde vaste rust- en verblijfplaatsen door het project opzettelijk worden aangetast (vernield, beschadigd of ongeschikt gemaakt) of dat dieren opzettelijk worden verontrust, verjaagd of gedood. Verder is er gekeken of er invloeden zijn die leiden tot een verminderde geschiktheid als foerageergebied waarbij het een zodanig belang betreft dat bij het wegvallen van deze functie ook vaste rust en verblijfplaatsen niet langer kunnen functioneren.

#### **Flora**

Tijdens het veldbezoek zijn binnen het plangebied geen beschermde wilde vaatplanten aangetroffen. Ook zijn er in de geraadpleegde bronnen geen waarnemingen van beschermde soorten aangetroffen.

Er zijn derhalve geen negatieve effecten te verwachten aangaande deze soortgroep.

#### **Vogels**

Er zijn geen jaarrond beschermde nesten aangetroffen of exemplaren met een dergelijk nest waargenomen. Mogelijk dat de roekennesten in gebruik zijn tijdens de broedperiode. Indien er bomen gekapt moeten worden is het verstandig dit zo spoedig mogelijk te doen (buiten broedseizoen), nu er nog geen roekennesten in zitten. De voorgenomen ingrepen zullen geen significante verstoring hebben op de roekennesten. Roeken hebben hun nest vaak op locaties waar veel menselijke activiteiten plaatsvinden, zoals nabij een tankstation.

Er wordt mogelijk door algemeen voorkomende soorten gebroed binnen en nabij het plangebied. De versturende (kap)werkzaamheden dienen derhalve buiten het broedseizoen plaats te vinden (broedseizoen loopt globaal van half maart tot en met augustus, afhankelijk van soort en weersomstandigheden). Het gaat erom of een broedgeval wordt verstoord of niet. Duiven kunnen onder juiste omstandigheden tot laat in het jaar broeden. Indien bovenstaande niet mogelijk is dient voorafgaande aan de werkzaamheden onderzocht te worden of er geen broedgevallen significant worden verstoord door de werkzaamheden.

Wanneer een broedgeval aanwezig is dienen de werkzaamheden uitgesteld te worden totdat de jonge vogels zijn uitgevlogen.

Indien aan genoemde voorwaarden wordt voldaan zijn er geen negatieve effecten op vogels te verwachten.

#### **Grondgebonden zoogdieren**

Er zijn geen soorten waargenomen die zijn beschermd bij de Habitatrictlijn of niet zijn vrijgesteld door de provincie.

Algemeen voorkomende soorten zijn door de provincie vrijgesteld van de verbodsbepalingen als het een ruimtelijke ingreep of inrichting betreft (zie bijlage 1 voor vrijgestelde soorten). Wel geldt de zorgplicht voor dergelijke soorten.

Er zijn geen negatieve effecten te verwachten aangaande grondgebonden zoogdieren.

#### **Vleermuizen**

Er zijn geen vaste verblijf- of voortplantingsplaatsen te verwachten binnen het plangebied. Mogelijk wordt er beperkt gefoerageerd binnen het plangebied. Foerageergebied is alleen beschermd wanneer dit gebied noodzakelijk is om de functionaliteit van een vaste verblijfplaats te behouden. In onderhavige situatie zal dit niet aan de orde zijn. Er zijn geen vliegroutes aanwezig binnen het plangebied. Er zijn geen negatieve effecten te verwachten aangaande vleermuizen.

#### **Amfibieën, reptielen en vissen**

Binnen het plangebied zijn geen exemplaren waargenomen of vaste verblijf- of voortplantingsplaatsen vastgesteld van soorten die zijn beschermd bij de Habitatrictlijn of nationaal beschermde soorten die niet zijn vrijgesteld door de provincie.

Er zijn geen negatieve effecten te verwachten aangaande deze soortgroepen, mits de zorgplicht wordt nageleefd.

#### **Ongewervelden/ overige soorten**

Binnen het plangebied zijn geen vaste verblijf- of voortplantingsplaatsen van soorten die zijn beschermd bij de Habitatrictlijn of voorkomen op de 'nationale lijst'.

Er zijn geen negatieve effecten te verwachten aangaande overige soorten.

#### **De zorgplicht**

**De zorgplicht houdt in dat eenieder voldoende zorg in acht moet nemen voor de in het wild levende dieren en planten, alsmede voor hun directe leefomgeving**

Voor alle soorten geldt een zorgplicht. Deze zorgplicht houdt in dat de initiatiefnemer passende maatregelen neemt om schade aan deze soorten te voorkomen of zoveel mogelijk te beperken. Hierbij gaat het bijvoorbeeld om het niet verontrusten of verstoren in de kwetsbare perioden zoals de winterslaap, de voortplantingstijd en de periode van afhankelijkheid van de jongen.

Indien vooraf bekend is dat werkzaamheden moeten worden uitgevoerd binnen de kwetsbare perioden van de betreffende soorten, is het zaak ervoor te zorgen dat het gebied tegen die tijd ongeschikt is als leefgebied voor die soorten.

## 6 CONCLUSIE EN VRIJBLIJVEND ADVIES

### 6.1 Conclusie

Op basis van onderhavige quickscan is beoordeeld of er procedurele gevolgen zijn betreffende de vigerende (natuur)wetgeving.

Voor toelichting bij de conclusie dient hoofdstuk vijf geraadpleegd te worden.

<b>Conclusie</b>	
<b>NNN/ Natura2000/ houtopstanden</b>	<p>Het plangebied is niet gelegen binnen het Natuurnetwerk Nederland.</p> <p>→ De provincie hanteert geen externe werking als het gaat om het NNN. Extra toetsing wordt niet noodzakelijk geacht.</p> <p>Het plangebied is niet gelegen nabij een Natura2000-gebied.</p> <p>→ De verwachting is dat het project geen direct negatief effect zal hebben op de aangewezen soorten/ typen van omliggende Natura2000-gebieden.</p> <p>Er worden in het kader van het project mogelijk enkele bomen gekapt.</p> <p>→ Het onderdeel 'houtopstanden' van de Wet natuurbescherming is in onderhavige situatie echter niet van toepassing.</p> <p>Thema's als verdroging en vermessing/ verzuring (stikstof) vallen niet onder de reikwijdte van onderhavige quickscan flora en fauna.</p>
<b>Soortgroepen</b>	<b>Flora</b> Er zijn binnen het plangebied geen beschermde wilde soorten aangetroffen.
	<b>Vogels</b> Er zijn geen jaarrond beschermde nesten aanwezig. Het plangebied betreft geen significant foerageergebied. Er dient rekening te worden gehouden met broedende vogels binnen en nabij het plangebied. → De versturende (kap)werkzaamheden en ingrepen dienen buiten het broedseizoen plaats te vinden of er dient voorafgaande aan deze werkzaamheden een vogelcheck uitgevoerd te worden.
	<b>Grondgebonden zoogdieren</b> Vaste verblijfplaatsen of exemplaren van Habitatrichtlijnsoorten of van niet-vrijgestelde nationaal beschermde soorten zijn niet aangetroffen. Door de provincie vrijgestelde soorten kunnen voorkomen.
	<b>Vleermuizen</b> Er zijn geen vaste verblijf- en/of voortplantingsplaatsen vastgesteld binnen het plangebied. Er zullen door de ingreep geen essentiële foerageergebieden of vliegroutes verloren gaan.
	<b>Amfibieën, reptielen en vissen</b> Vaste verblijfplaatsen of exemplaren van Habitatrichtlijnsoorten of van niet-vrijgestelde nationaal beschermde soorten zijn niet aangetroffen.



<b>Soortgroepen</b>	<b>Ongewervelden/ overige soorten</b> Vaste verblijfplaatsen of exemplaren van Habitatrichtlijnsoorten of van nationaal beschermde soorten zijn niet aangetroffen.
---------------------	---

**Op basis van het uitgevoerde onderzoek kan worden geconcludeerd dat er in de onderzochte situatie geen procedurele gevolgen zijn te verwachten ten gevolge van de voorgenomen ingrepen.**

- Nader onderzoek naar soorten is niet noodzakelijk;
- Een ontheffing in het kader van de Wnb (soorten) is niet noodzakelijk;
- Voor algemeen voorkomende soorten geldt een algemene vrijstelling als het ruimtelijke ingrepen betreft;
- De zorgplicht is altijd van toepassing.

## 6.2 Vrijblijvend advies

Bij de nieuwbouw kan rekening worden gehouden met huismussen door zogenaamde vogelvides (o.a. te vinden op monier.nl), of een dergelijke constructie toe te passen, in plaats van vogelschroot. Tevens kunnen speciale nestkasten voor de huismus, gierzwaluw, huiszwaluw en vleermuizen worden ingebouwd of worden aangebracht. Over dit zogenaamde natuur-inclusief bouwen is tegenwoordig veel te vinden op internet. Het is raadzaam om wel een ecooloog/ ter zake kundige bij aanschaf en plaatsing te betrekken opdat er het hoogste rendement uit de kasten gehaald kan worden.

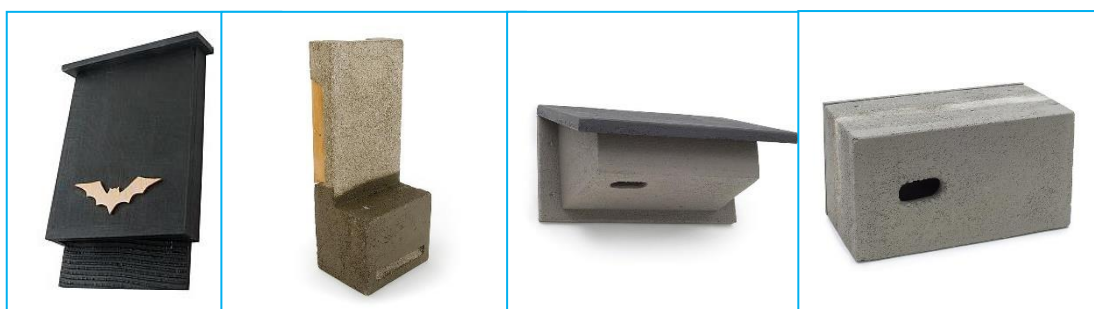
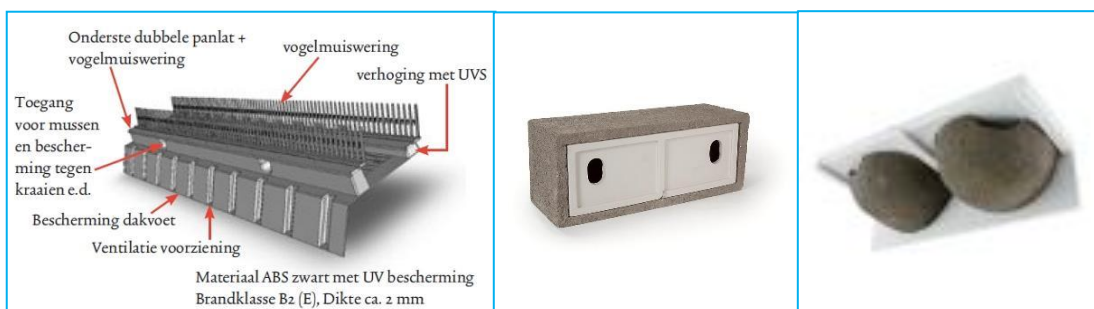

Voorbeelden voorzieningen huismus, huiszwaluw, vleermuizen en gierzwaluw (bron: VivaraPro).

## **BIJLAGE 1**

### **WETTELIJK KADER**

## 1.1 Wet natuurbescherming (Wnb)

De Flora- en faunawet is op 1 januari 2017 overgaan in de Wet natuurbescherming (Wnb). Deze wet dient ter vervanging van de Natuurbeschermingswet 1998, de Flora- en faunawet en de Boswet en heeft als doel te komen tot één integrale en vereenvoudigde regeling van de natuurbescherming. Hierbij is de Europese regelgeving als uitgangspunt genomen. In de wet is nog steeds een deling van bescherming van soorten en gebieden (Natura2000).

### **Soortenbescherming**

De Wet natuurbescherming kent een apart beschermingsregime voor soorten van de Vogelrichtlijn, een apart beschermingsregime voor soorten van de Habitatrichtlijn, het Verdrag van Bern en het Verdrag van Bonn en een apart beschermingsregime voor andere soorten, die vanuit nationaal oogpunt beschermd worden.

Alle vogels, in totaal ruim 700 soorten, zijn beschermd (Vogelrichtlijn). Sommige soorten genieten een extra bescherming onder het verdrag van Bern of is het nest ervan jaarrond beschermd. Daarnaast worden ongeveer 230 overige Europese en nationale soorten beschermd.

### **- Verbodsbepalingen**

Elk van deze beschermingsregimes kent zijn eigen verbodsbepalingen en vereisten voor vrijstelling of ontheffing van de verboden.

Beschermingsregime soorten Vogelrichtlijn § 3.1 Wn	Beschermingsregime soorten Habitatrichtlijn § 3.2 Wn	Beschermingsregime andere soorten § 3.3 Wn
Art 3.1 lid 1 Het is verboden in het wild levende vogels opzettelijk te doden of te vangen.	Art 3.5 lid 1 Het is verboden soorten in hun natuurlijke verspreidingsgebied opzettelijk te doden of te vangen	Art 3.10 lid 1a Het is verboden soorten opzettelijk te doden of te vangen
Art 3.1 lid 2 Het is verboden opzettelijk nesten, rustplaatsen en eieren van vogels te vernielen of te beschadigen, of nesten van vogels weg te nemen	Art 3.5 lid 4 Het is verboden de voortplantingsplaatsen of rustplaatsen van dieren te beschadigen of te vernielen	Art 3.10 lid 1b Het is verboden de vaste voortplantingsplaatsen of rustplaatsen van dieren opzettelijk te beschadigen of te vernielen
Art 3.1 lid 3 Het is verboden eieren te rapen en deze onder zich te hebben	Art 3.5 lid 3 Het is verboden eieren van dieren in de natuur opzettelijk te vernielen of te rapen	Niet van toepassing
Art 3.1 lid 4 en lid 5 Het is verboden vogels opzettelijk te storen, tenzij de storing niet van wezenlijke invloed is op de staat van instandhouding van de desbetreffende vogelsoort	Art 3.5 lid 2 Het is verboden dieren opzettelijk te verstoren	Niet van toepassing
Niet van toepassing	Art 3.5 lid 5 Het is verboden plantensoorten in hun natuurlijke verspreidingsgebied opzettelijk te plukken en te verzamelen, af te snijden, te ontwortelen of te vernielen	Art 3.10 lid 1c Het is verboden plantensoorten in hun natuurlijke verspreidingsgebied opzettelijk te plukken en te verzamelen, af te snijden, te ontwortelen of te vernielen

Bron: Brochure Soortenbescherming bij ruimtelijke ingrepen, ministerie EZ, versie 1.3 december 2016).

De verbodsbepalingen voor vogels en Habitatrichtlijnsoorten in de Wet natuurbescherming sluiten vrijwel één op één aan bij de bepalingen uit de Vogelrichtlijn en de Habitatrichtlijn. De verbodsbepalingen zijn gericht op de bescherming van individuen van soorten.

Verstoring van vogels is niet verboden indien de verstoring niet van wezenlijke invloed is op de staat van instandhouding van de desbetreffende vogelsoort (artikel 3.1 lid 4 en lid 5). Het is aan de initiatiefnemer om zich ervan te vergewissen – en waar nodig aan te kunnen tonen – dat de op zich versturende activiteit geen bedreiging vormt voor de vogelsoort en aldus niet leidt tot verslechtering van de staat van instandhouding van de betreffende soort. Het verbod om dieren opzettelijk te doden of te vangen en het verbod om vaste voortplantingsplaatsen of rustplaatsen opzettelijk te beschadigen of vernielen, is niet van toepassing op de bosmuis, huisspitsmuis of veldmuis, voor zover deze dieren zich in of op gebouwen of daarbij behorende erven of roerende zaken bevinden (artikel 3.10 lid 3).

### **Opzettelijkheid**

In de Wet natuurbescherming is bij meer verbodsbepalingen dan onder de Flora- en faunawet het opzetvereiste toegevoegd, in lijn met de artikelen van de Habitatrichtlijn en Vogelrichtlijn. In de Flora- en faunawet was alleen sprake van het opzetvereiste bij verontrusting (art 10). Hierdoor was de Flora- en faunawet strenger dan de verbodsbepalingen van de Habitatrichtlijn. Niet-opzettelijke handelingen waarbij de verbodsbepalingen overtreden worden, zijn nu niet langer verboden. Daarbij is van belang dat het Europees Hof van Justitie in zijn jurisprudentie heeft bepaald dat onder opzet ook voorwaardelijke opzet moet worden begrepen<sup>6)</sup>: *“Daarvan is sprake als iemand een handeling verricht en daarbij bewust de aanmerkelijke kans aanvaardt dat zijn gedragingen schadelijke gevolgen hebben voor een dier of plant...”*.

### **- Ontheffing of vrijstelling**

Om af te mogen wijken van de verbodsbepalingen via een ontheffing of vrijstelling moet aan drie criteria zijn voldaan:

- Ten eerste mag alleen van de verbodsbepaling afgeweken worden als er geen andere bevredigende oplossing voor de handeling mogelijk is.
- Ten tweede moet tegenover de afwijking van het verbod een in de wet genoemd belang staan. De wet geeft voor de verschillende beschermingsregimes aan wat die belangen zijn.
- Ten slot mag de ingreep geen afbreuk doen aan de staat van instandhouding van de soort.

De drie criteria op grond waarvan van de verbodsbepalingen afgeweken kan worden, zijn eveneens uit deze twee richtlijnen overgenomen. Dat betekent dat de verbodsbepalingen niet overtreden mogen worden, tenzij men een ontheffing kan krijgen (het zogenoemde ‘nee, tenzij-principe’).

Als aan deze drie vereisten voldaan is, kan een ontheffing worden verleend. Voor een aantal handelingen zijn bovendien vrijstellingenmogelijk, bijvoorbeeld in de vorm van een provinciale verordening of een gedragscode.

Vrijstellingen kunnen in principe gelden voor alle drie de beschermingsregimes. Vrijstellingen van verbodsbepalingen zoals die gelden voor Vogelrichtlijn- of Habitatrichtlijnsoorten, kunnen alleen verleend worden voor in de Europese Vogelrichtlijn of Europese Habitatrichtlijn genoemde belangen. Om soorten vrij te stellen, zal altijd voldaan moeten zijn aan de vereisten van de wet, met name de afweging dat de vrijstelling geen afbreuk mag doen aan het streven de populatie van de betrokken soort in hun natuurlijk verspreidingsgebied in een gunstige staat van instandhouding te laten voortbestaan (voor Habitatrichtlijnsoorten en andere soorten) dan wel dat de vrijstelling niet leidt tot verslechtering van de staat van instandhouding van vogelsoorten.

#### Belangen voor ontheffingsverlening of vrijstelling onder de Wet natuurbescherming

##### **Voor vogels beschermd onder de Vogelrichtlijn kan ontheffing of vrijstelling worden verleend op grond van de volgende belangen:**

- in het belang van de volksgezondheid of de openbare veiligheid;
- in het belang van de veiligheid van het luchtverkeer;
- ter voorkoming van belangrijke schade aan gewassen, vee, bossen, visserij of wateren;
- ter bescherming van flora of fauna;
- voor onderzoek of onderwijs, het uitzetten of herinvoeren van soorten, of voor de daarmee samenhangende teelt,
- om het vangen, het onder zich hebben of elke andere wijze van verstandig gebruik van bepaalde vogels in kleine hoeveelheden selectief en onder strikt gecontroleerde omstandigheden toe te staan.

##### **Voor soorten beschermd onder de Habitatrichtlijn, het Verdrag van Bern of het Verdrag van Bonn kan ontheffing of vrijstelling worden verleend op grond van de volgende belangen:**

- in het belang van de bescherming van de wilde flora of fauna, of in het belang van de instandhouding van de natuurlijke habitats;
- ter voorkoming van ernstige schade aan met name de gewassen, veehouderijen, bossen, visgronden, wateren of andere vormen van eigendom;
- in het belang van de volksgezondheid, de openbare veiligheid of andere dwingende redenen van groot openbaar belang, met inbegrip van redenen van sociale of economische aard en met inbegrip van voor het milieu wezenlijke gunstige effecten;
- voor onderzoek en onderwijs, repopulatie of herintroductie van deze soorten, of voor de daartoe benodigde kweek, met inbegrip van de kunstmatige vermeerdering van planten, of
- om het onder strikt gecontroleerde omstandigheden mogelijk te maken op selectieve wijze en binnen bepaalde grenzen een beperkt, bij de ontheffing of vrijstelling vastgesteld aantal van bepaalde dieren van de aangewezen soort te vangen of onder zich te hebben, onderscheidenlijk een beperkt bij de ontheffing of vrijstelling vastgesteld aantal van bepaalde planten van de aangewezen soort te plukken of onder zich te hebben.

**Voor andere, 'nationaal' beschermde soorten kan ontheffing of vrijstelling worden verleend op grond van de volgende belangen:**

- de belangen die gelden voor soorten van de Habitatrichtlijn zoals hierboven genoemd;
- in het kader van de ruimtelijke inrichting of ontwikkeling van gebieden, daaronder begrepen het daaropvolgende gebruik van het ingerichte of ontwikkelde gebied;
- ter voorkoming van schade of overlast, met inbegrip van schade aan sportvelden, schietterreinen, industrieterreinen, kazernes, of begraafplaatsen;
- ter beperking van de omvang van de populatie van dieren, in verband met door deze dieren ter plaatse en in het omringende gebied veelvuldig veroorzaakte schade of in verband met de maximale draagkracht van het gebied waarin de dieren zich bevinden;
- ter voorkoming of bestrijding van onnodig lijden van zieke of gebrekkige dieren;
- in het kader van bestendig beheer of onderhoud in de landbouw of bosbouw;
- in het kader van bestendig beheer of onderhoud aan vaarwegen, watergangen, waterkeringen, waterstaatswerken, oevers, vliegvelden, wegen, spoorwegen of bermen, of in het kader van natuurbeheer;
- in het kader van bestendig beheer of onderhoud van de landschappelijke kwaliteiten van een bepaald gebied,
- in het algemeen belang van de betreffende soort.

Provinciale staten kunnen vrijstelling van de verbodsbepalingen verlenen. Dit moet worden geregeld in een provinciale verordening. In de verordening of regeling staat aangegeven voor welke verbodsbepalingen, voor welke handelingen en voor welke soorten de vrijstelling geldt. Onder meer op basis van regionale verschillen in de staat van instandhouding van soorten kunnen de vrijgestelde soorten per provincie verschillen.

Op basis van door PS vastgestelde provinciale verordeningen d.d. 10 januari 2018

Nederlandse Naam	Wetenschappelijke Naam	Drenthe	Flevoland	Friesland	Gelderland	Groningen	Limburg	Noord-Brabant	Noord-Holland	Overijssel	Utrecht	Zeealand	Zuid-Holland	Ministerie EZ (AMvB RN art. 3.31)
<b>Zoogdieren</b>														
Aardmuis	<i>Microtus agrestis</i>	x	x	x	x	x	x	x	x	x	x	x	x	x
Bosmuis*	<i>Apodemus sylvaticus</i>	x	x	x	x	x	x	x	x	x	x	x	x	x
Bunzing	<i>Mustela putorius</i>	x	x	x	x	x	x			x	x	x	x	x
Dwergmuis	<i>Micromys minutus</i>	x	x	x	x	x	x	x	x	x	x	x	x	x
Dwergspitsmuis	<i>Sorex minutus</i>	x	x	x	x	x	x	x	x	x	x	x	x	x
Egel	<i>Erinaceus europaeus</i>	x	x	x	x	x	x	x	x	x	x	x	x	x
Eekhoorn	<i>Sciurus vulgaris</i>						x1							
Gewone bosspitsmuis	<i>Sorex araneus</i>	x	x	x	x	x	x	x	x	x	x	x	x	x
Haas	<i>Lepus europeus</i>	x	x	x	x	x	x	x	x	x	x	x	x	x
Hermelijn	<i>Mustela erminea</i>	x	x	x	x	x				x	x	x	x	x
Huisspitsmuis*	<i>Crocidura russula</i>	x	x	x	x	x	x	x	x	x	x	x	x	x
Konijn	<i>Oryctolagus cuniculus</i>	x	x	x	x	x	x	x	x	x	x	x	x	x
Molmuis	<i>Arvicola scherman</i>					x								
Ondergrondse woelmuis	<i>Pitymys subterraneus</i>	x	x	x	x	x	x	x	x	x	x			x
Ree	<i>Capreolus capreolus</i>	x	x	x	x	x	x	x	x	x	x	x	x	x
Rosse woelmuis	<i>Clethrionomys glareolus</i>	x	x	x	x	x	x	x	x	x	x	x	x	x
Steenmarter	<i>Martes foina</i>			x			x2							
Tweekleurige bosspitsmuis	<i>Sorex coronatus</i>	x	x	x	x	x	x	x	x	x	x	x	x	x
Veldmuis*	<i>Microtus arvalis</i>	x	x	x	x	x	x	x	x	x	x	x	x	x
Vos	<i>Vulpes vulpes</i>	x	x	x	x	x	x	x	x	x	x	x	x	x
Wezel	<i>Mustela nivalis</i>	x	x	x	x	x				x	x	x	x	x
Wild zwijn	<i>Sus scrofa</i>							x						
Woelrat	<i>Arvicola terrestris</i>	x	x	x	x	x	x	x	x	x	x	x	x	x
<b>Amfibieën en reptielen</b>														
Bruine kikker	<i>Rana temporaria</i>	x	x	x	x	x	x	x	x	x	x	x	x	x
Gewone pad	<i>Bufo bufo</i>	x	x	x	x	x	x	x	x	x	x	x	x	x
Hazelworm	<i>Anguis fragilis</i>						x3							
Kleine watersalamander	<i>Triturus vulgaris</i>	x	x	x	x	x	x	x	x	x	x	x	x	x
Levendbarende hagedis	<i>Zootoca vivipara</i>						x4							
Meerkikker	<i>Pelophylax ridibundus (Rana ridibunda)</i>	x	x	x	x	x	x	x	x	x	x	x	x	x
Middelste groene kikker / Bastaardkikker	<i>Pelophylax klepton esculentus (Rana esculenta)</i>	x	x	x	x	x	x	x	x	x	x	x	x	x

(Bron: Website Ecologica, januari 2018).

\* voor deze soorten daarnaast algemene vrijstelling in/op gebouwen en bijbehorende erven Wnb 3.10 3e lid

x1 = vrijstelling geldt in de periode maart- april en juli tot en met november

x2 = vrijstelling geldt in de periode 15 augustus tot en met februari

x3 = vrijstelling geldt in de periode juli, augustus en september

x4 = vrijstelling geldt in de periode 15 augustus tot en met 15 oktober

### **- Gedragscode**

Voor regulier voorkomende werkzaamheden en ruimtelijke ontwikkeling kan een vrijstelling van de verbodsbepalingen mogelijk zijn als u handelt conform een goedgekeurde gedragscode. Het kan gaan om handelingen in het kader van bestendig beheer of onderhoud, bestendig gebruik en ruimtelijke ontwikkeling of inrichting. Zo is het onder de Wet natuurbescherming mogelijk om via een gedragscode Europees beschermde vogel- en andere dier- en plantensoorten vrij te stellen bij ruimtelijke ontwikkeling en inrichting, mits er sprake is van een bij respectievelijk Vogelrichtlijn of Habitatrichtlijn genoemd belang. In een gedragscode is beschreven hoe zorgvuldig gewerkt wordt opdat schade aan beschermde dieren en planten wordt voorkomen of tot een minimum beperkt.

Gedragscodes zijn bedoeld voor organisaties die in hun reguliere taken of activiteiten regelmatig met de wet te maken hebben. Elke sector kan een gedragscode opstellen en laten goedkeuren. Wanneer een gedragscode is goedgekeurd, kan eenieder die aantoonbaar in overeenstemming met de betreffende gedragscode handelt, zonder ontheffing de handelingen verrichten. Er kan gecontroleerd worden of er gehandeld wordt volgens de gedragscode. Dat dient aangetoond te worden; de bewijslast dat er correct wordt gehandeld ligt bij de initiatiefnemer.

Gedragscodes worden goedgekeurd door de Minister van EZ, in overleg met de provincies. De goedkeuring geldt voor een periode van maximaal vijf jaar.

### **- Ecologisch onderzoek laten uitvoeren**

Voordat de beoogde ingreep kan plaatsvinden dient inzichtelijk gemaakt te zijn dat er door de ingreep geen overtreding zal plaatsvinden van de Wet natuurbescherming.

Meestal wordt eerst een zogenaamde quickscan (natuurtoets) flora en fauna uitgevoerd. Uit dit onderzoek dient naar voren te komen of er vervolgstappen genomen dienen te worden. De vervolgstappen kunnen bestaan uit een nader onderzoek, het nemen van mitigerende maatregelen en/ of het aanvragen van een ontheffing.

De bepalingen van de Wet natuurbescherming zijn alleen van toepassing als op of rondom de locatie waar de werkzaamheden gaan plaatsvinden beschermde planten en/of dieren voorkomen of als zich daar hun nesten, voortplantingsplaatsen of rustplaatsen bevinden.

Het plangebied is het gebied waar de daadwerkelijke handeling wordt uitgevoerd. Afhankelijk van de kenmerken van de activiteit kunnen storende factoren ook optreden buiten het plangebied. Denk aan verstoring door geluid, waardoor bijvoorbeeld het verbod om soorten opzettelijk te verstoren wordt overtreden.

Hoe groot het onderzoeksgebied is hangt dan ook af van de invloedssfeer van de werkzaamheden. Het onderzoeksgebied is vaak groter dan het plangebied.

Andere leefgebieden van een diersoort, zoals foerageergebieden of vaste vliegroutes, worden volgens de uitleg van het Guidance document niet beschermd, tenzij deze samenvallen met de voortplantings- of rustplaatsen. Jurisprudentie maakt echter duidelijk dat in het geval van Habitatrichtlijnsoorten het zodanig verstoren van vaste vliegroutes en/of beschadigen van foerageergebied dat de soort om die reden deze vaste voortplantings- of rustplaatsen (die buiten het plangebied zijn gelegen) zal verlaten, wel onder het verbod van de Habitatrichtlijn valt). De redenering hierbij is dat bij een dergelijke verstoring de ecologische functionaliteit van de voortplantings- of rustplaatsen niet meer gegarandeerd is.



In deze gevallen is dan ook artikel 3.5 van de Wet natuurbescherming van toepassing.

Het ministerie van Economische Zaken heeft een stappenplan opgesteld die door initiatiefnemers doorlopen dient te worden.

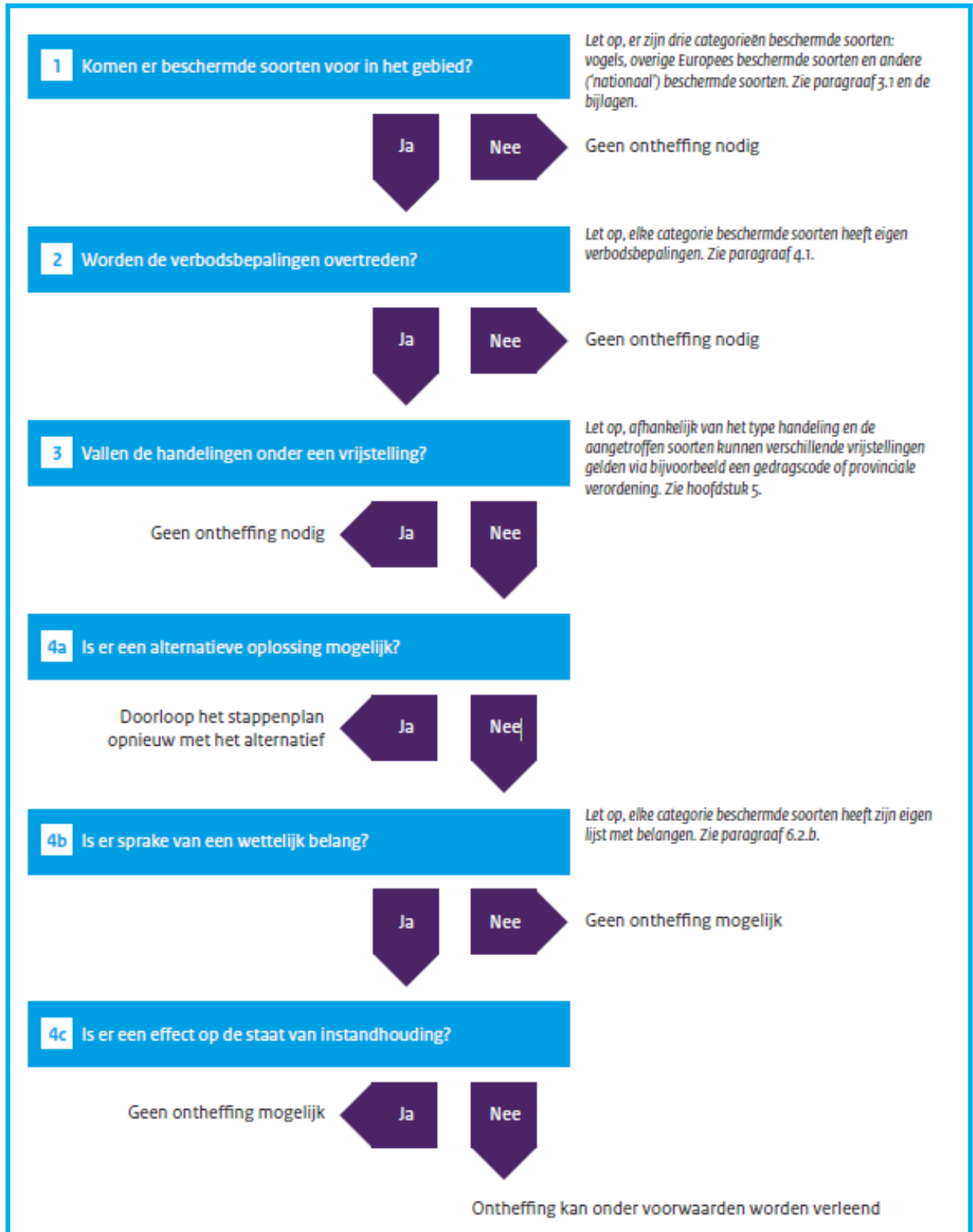

Bron: Brochure Soortenbescherming bij ruimtelijke ingrepen, ministerie EZ, versie 1.3 december 2016).

### **Natura2000 (gebiedsbescherming)**

Gebieden die bescherming genieten zijn Natura2000-gebieden (Vogelrichtlijn- en Habitatrichtlijngebieden).

Handelingen binnen beschermde gebieden die de wezenlijke kenmerken van het gebied aantasten, zijn in principe verboden en worden slechts onder strikte voorwaarden toegestaan. Bij ruimtelijke ingrepen in de nabije omgeving van de beschermde gebieden moet worden bepaald in hoeverre de externe werking van de ingreep een effect heeft op het beschermde gebied. Indien er negatieve effecten te verwachten zijn, bijvoorbeeld door een toename van stikstofdepositie, dient er een vervolgonderzoek plaats te vinden. Dit onderzoek vindt plaats in het kader van de PAS (Programma Aanpak Stikstof). Mogelijk dient er een vergunning Wnb aangevraagd te worden.

### **Houtopstanden**

De bescherming van houtopstanden is geregeld in hoofdstuk 4 van de Wet natuurbescherming.

Het is verboden houtopstanden geheel of gedeeltelijk te vellen of te doen vellen, zonder voorafgaande melding bij de provincie. Een houtopstand is hierbij gedefinieerd

als een eenheid van bomen of struiken met een oppervlakte van ten minste 1.000 vierkante meter of een rijbeplanting die meer dan 20 bomen omvat. De wet schrijft verder voor dat wanneer een houtopstand geheel of gedeeltelijk is geveld, de grond binnen drie jaar moet worden herbeplant.

Bovenstaande bescherming geldt niet voor alle houtopstanden. De regels zijn niet van toepassing op houtopstanden op erven of in tuinen, op fruitbomen, op windschermen om boomgaarden, op naaldbomen bedoeld om te dienen als kerstbomen, op kweekgoed, op bepaalde beplantingen van wilgen of populieren, op bepaalde beplantingen bedoeld voor de productie van houtige biomassa en op houtopstanden binnen de, bij besluit van de gemeenteraad, vastgelegde grenzen van de bebouwde kom. Ook voor het dunnen van een houtopstand gelden de regels niet.

De provincie kan regels stellen ten aanzien van de meldingsplicht en de plicht tot herbeplanting.

Ook kan de provincie een ontheffing verlenen ten behoeve van herbeplanting op andere grond. Verder kan de provincie ontheffing verlenen en kan de provincie bij verordening vrijstelling verlenen van zowel de meldingsplicht als de plicht tot herbeplanting.

## **1.2 Nationaal Natuur Netwerk/ Natuurnetwerk Nederland (NNN)**

De bescherming van het Nationaal Natuurnetwerk/ Natuurnetwerk Nederland (NNN, de voormalige EHS) komt voort uit de Structuurvisie Infrastructuur en Ruimte. Het netwerk kan in verschillende provincies andere benamingen hebben, zo heet de NNN in provincie Gelderland het Gelders Natuurnetwerk (GNN) en in Noord-Brabant het Natuurnetwerk Brabant.

Dit NNN is een netwerk van gebieden in Nederland waar de natuur voorrang heeft. Het netwerk helpt voorkomen dat planten en dieren in geïsoleerde gebieden uitsterven en dat natuurgebieden hun waarde verliezen. Het NNN kan worden gezien als de ruggengraat van de Nederlandse natuur.

In het NNN liggen: bestaande natuurgebieden (waaronder Natura2000, gebieden waar nieuwe natuur aangelegd wordt, landbouwgebieden (beheerd volgens agrarisch natuurbeheer) en ruim 6 miljoen hectare grote wateren: meren, rivieren, de kustzone van de

Noordzee en de Waddenzee.

In het netwerk geldt voor nieuwe ontwikkelingen het 'nee, tenzij'-principe. Ruimtelijke ingrepen zijn niet toegestaan, tenzij er geen alternatieven zijn. Ook moeten de ontwikkelingen een groot openbaar belang hebben. De schadelijke effecten van de activiteit op de natuur moeten bovendien worden gemitigeerd. De kernkwaliteiten en omgevingscondities vormen het toetsingskader. De initiatiefnemer dient onderzoek te doen naar eventuele significant negatieve effecten die een activiteit kan hebben op het NNN.

### **1.3 Overige natuurgebieden**

Buiten de bescherming van de Wet natuurbescherming en het NNN bevinden zich ook natuurgebieden beschermd middels provinciaal beleid, veelal beschreven in Omgevingsplannen of Streekplannen. In dit provinciale beleid is de bescherming van bijvoorbeeld ganzenfoeragegebied en weidevogelgebied uitgewerkt.

### **1.4 Rode Lijst**

Rode Lijst soorten zijn soorten die zijn opgenomen op officiële, door het parlement bekrachtigde en in de Staatscourant gepubliceerde, lijsten van soorten die gevoelig of kwetsbaar zijn of zelfs direct in hun voortbestaan bedreigd worden. De bedreigde dier- en plantensoorten op de Rode Lijsten hebben geen juridische status, tenzij ze ook in de wet zijn opgenomen.

De aanwijzing van nationale soorten is mede gebaseerd op de status die de soorten in de rode lijsten hadden ten tijde van het opstellen van de Wnb.

## **BIJLAGE 2**

### **LIJSTEN BESCHERMDE SOORTEN**

Soorten beschermd onder paragraaf 3.2 van de Wet natuurbescherming (artikel 3.5 en 3.8)

Nederlandse naam Latijnse naam

**Planten (4)**

Drijvende waterweegbree	Luronium natans
Groenknolorchis	Liparis loeselii
Kruipend moerasscherm	Aptum repens
Zomerschroeforchis	Spiranthes aestivalis

**Zoogdieren terrestrisch (8)**

Bever	Casor fiber
Hamster	Cricetus cricetus
Hazelmuis	Muscardinus avellanarius
Eurazische lynx	Lynx lynx
Noordse woelmuis	Microtus oeconomus
Otter	Lutra lutra
Wilde kat	Felis silvestris
Wolf *)	Canis lupus

**Vleermuizen (22)**

Bechsteins vleermuis	Myotis bechsteinii
Bosvleermuis	Nyctalus leisleri
Brandts vleermuis	Myotis brandtii
Franjesaart	Myotis nattereri
Gewone baardvleermuis	Myotis mystacinus ssp. mystacinus
Gewone dwergvleermuis	Pipistrellus pipistrellus
Gewone grootoorvleermuis	Plecotus auritus
Grijze grootoorvleermuis	Plecotus auritus
Grote hoefijzerneus	Rhinolophus ferrumequinum
Grote rosse vleermuis	Nyctalus lasiopterus
Ingekorven vleermuis	Myotis emarginatus
Kleine dwergvleermuis	Pipistrellus pygmaeus
Kleine hoefijzerneus	Rhinolophus hipposideros
Laavvleeger	Eptesicus serotinus
Meervleermuis	Myotis dasycneme
Mopsvleermuis	Barbastella barbastellus
Noordse vleermuis	Eptesicus nilssonii
Rosse vleermuis	Nyctalus noctula
Ruige dwergvleermuis	Pipistrellus nathusii
Tweekleurige vleermuis	Vespertilio murinus
Vale vleermuis	Myotis myotis
Waarvleermuis	Myotis daubentonii

**Zoogdieren marien (5)**

Bruinvot	Phocoena phocoena
Gewone dolfin	Delphinus delphis
Tuimelaar	Tursiops truncatus
Witflankdolfin	Lagenorhynchus acutus
Witsnuitdolfin	Lagenorhynchus albotrochus

**Vissen (2)**

Houting	Coregonus oxyrinchus
Steur	Acipenser sturio

**Amfibieën (8)**

Boomkikker	Hyla arborea
Geelbuikvuurpad	Bombina variegata
Hefkikker	Rana arvalis
Kamsalamander	Triturus cristatus
Knoflookpad	Pelobates fuscus
Poelkikker	Rana lessonae
Rugstreeppad	Bufo calamita
Vroedmeesterpad	Alytes obstetricans

**Reptielen (3)**

Gladde slang	Coronella austriaca
Muurhagedis	Podarcis muralis
Zandhagedis	Lacerta agilis

**Vlinders (7)**

Donker pimpernelblauwje	Maculinea nausithous
Groete vuurvinder	Lycaena dispar
Moerasparelmoervinder *)	Euphydryas aurinia
Pimpernelblauwje	Maculinea teletus
Teuntsbloempijlstaart	Proserpinus proserpina
Tijmblauwje *)	Maculinea arion
Zilverstreephoofbeestje *)	Coenonympha hero

**Libellen (8)**

Bronslibel *)	Oxygaster curditi
Gaffellibel	Ophiogomphus cecilia
Gevleete witsnuitlibel	Leucorrhinia pectoralis
Groene glazenmaker	Aeshna viridis
Noordse winterjuffer *)	Sympecma paedisca
Ooseltje witsnuitlibel *)	Leucorrhinia albifrons
Rietrombout	Gomphus flavipes
Sterlijke witsnuitlibel	Leucorrhinia caudalis

**Kevers (5)**

Brede geelrandwaterroofkever	Dytiscus latidimus
Gestreepte waterroofkever	Graphoderus bilineatus
Heldenbok	Cerambyx cerno
Juchdeerkever	Osmoderma eremita
Vermiljoenkever	Cucujus cinnabarinus

**Overige soorten (2)**

Bataafse stroommossel	Unio crassus
Platte schijfhoren	Anisus vorticulus

\*) Soorten verdwenen uit Nederland maar die toch beschermd zijn op grond van artikel 3.5 en 3.8 omdat er een gereede kans op terugkeer bestaat

Soorten beschermd onder paragraaf 3.3 van de Wet natuurbescherming (artikel 3.10 en 3.11)

Nederlandse naam	Ladijnse naam				
<b>Planten (76)</b>					
Akkerboerbloem *)	Ranunculus arvensis	Smalle raai *)	Galeopsis angustifolia	Hazelworm	Anguis fragilis
Akkerdoornzaad *)	Tortilis arvensis	Spits havikskruid *)	Hieracium lacucella	Levendbarende hagedis	Lacerta vivipara
Akkerogenroost *)	Odonodes vernus vernus	Steenbraam *)	Rubus saxatilis	Ringslang	Natrix natrix
Bekliede ogenroost *)	Euphrasia rosakoviana	Stijve wolfsmelk *)	Euphorbia serotica		
Berggamber *)	Teucrium montanum	Tengere distel *)	Carduus tenuiflorus	<b>Vissen (6)</b>	
Bergnachtorchts *)	Platanthera chlorantha	Tengere veldmuur *)	Minuartia hybrida	Beekdonderpad	Cottus rhenanus
Blaasvaren	Cystopteris fragilis	Troggamber *)	Teucrium borys	Beekprik	Lamprologus planeri
Blauw gutchelheil *)	Anagallis arvensis foemina	Veenbloembies *)	Scheuchzeria palustris	Eltis	Phoxinus phoxinus
Bokkenorchts *)	Chenopodium bonus-henricus	Vitegenorchts	Ophrys insectifera	Gestuppelde alver	Alburnoides bipunctatus
		Vroege ereprijs *)	Veronica praecox	Groei modderkrutjer	Misgurnus fossilis
		Wilde averuik *)	Arenaria c. campestris	Kwabaal *)	Lota lota
Bosboerbloem *)	Ranunculus pol. nemorosus	Wilde ridderspoor *)	Consolida regalis		
		Wilde weil *)	Melampyrum arvense	<b>Vlinders (20)</b>	
Bosdravik *)	Bromopsis r. benekenti	Wolfskers *)	Atropa bella-donna	Aardbevlinder *)	Pyrgus malvae
Brave hendrik *)	Chenopodium bonus-henricus	Zandwolfsmelk *)	Euphorbia seguieriana	Bosparelmoer-vlinder *)	Melitaea athalia
		Zinkvoeltje	Viola lutea calaminaria	Bruin dikkopje	Erynnis iages
Brede wolfsmelk *)	Euphorbia platyphyllos	Zweedse kornoelje *)	Cornus suecica	Brutne etkenpage *)	Sagittum ilicis
Breed wollegras *)	Eriophorum latifolium			Dulparelmoer-vlinder *)	Argynnis niobe
Bruinrode wespiorchts	Eptactis atrorubens	<b>Zoogdieren terrestrisch (31)</b>		Gentiaanblauwje *)	Maculinea alcon
Dennenorchts *)	Goodyera repens	Aardmuis	Microtus agrestis	Groei parelmoer-vlinder *)	Argynnis aglaja
Dreps *)	Bromus secalinus	Boommarter	Microtus murus	Groei vos *)	Nymphalis polychloros
Echte gamber *)	Teucrium cham. germanicum	Bosmuis	Apodemus sylvaticus	Groei weerschijn-vlinder *)	Apatura iris
		Bunzing	Musela pusorius	Jepenpage	Sagittum w-album
Franjegenstaai	Gentianella ciliata	Damhert	Dama dama	Kleinie helvlinder *)	Hipparchia satulius
Geelgroene wespiorchts *)	Eptactis muellert	Das	Meles meles	Kleinie Ijsvogel-vlinder *)	Limenitis camilla
Geplootde vrouwenmansel *)	Alchemilla subcrenata	Dwergmuis	Microtus minutus	Kommavlinder *)	Hesperia comma
Geande veldsla *)	Valerianella dentata	Dwergspitsmuis	Sorex minutus	Sleedoorpage *)	Thecla betulae
Gevekt zonneroosje *)	Tuberaria guttata	Edelhert	Cervus elaphus	Spiegeldikkopje *)	Heeroperius morpheus
Glad biggenkruid *)	Hypochaeris glabra	Eekhoorn	Sciurus vulgaris	Veenbesblauwje *)	Plebeus opdele
Gladde zegge *)	Carex laevigata	Egel	Eriaceus europaeus	Veenbesparelmoer-vlinder	Boloria aquilonaris
Groene nachtorchts	Coeloglossum vitide	Elkermuis	Elomys quercinus	Veenhoofbeesje	Coenonympha tullia
Groensteel *)	Asplenium vitide	Gewone bosspitsmuis	Sorex araneus	Veldparelmoer-vlinder	Melitaea cinxia
Groot spiegelklokje *)	Legousia speculum-venerts	Groei bosmuis	Apodemus flavicollis	Zilveren maai *)	Boloria selene
		Haas	Lepus europaeus		
Groei bosardbet *)	Fragaria moschata	Hermelijn	Musela erminea	<b>Libellen (8)</b>	
Groei leeuwenklauw *)	Aphanes arvensis	Hutspitsmuis	Crocidura russula	Beekrombout *)	Gomphus vulgatus
Honingorchts	Hemimatum monorchts	Konijn	Oryzolagus cuniculus	Bosbeekjuffer *)	Calopteryx virgo
Kalkboerbloem *)	Ranunculus polyanthenos ssp. polyanthenoides	Molmuis *)	Arvicola scherman	Donkere waterjuffer *)	Coenagrion amatum
		Ondergrondse woelmuis	Microtus subterraneus	Gevekte glanslibel *)	Somatochlora flavomaculata
Kalkkeurp *)	Centaurea calcitrapa	Ree	Capreolus capreolus	Gewone bronlibel *)	Cordulegaster boltonii
Karhutzeranjer *)	Dianthus carthusianorum	Rosie woelmuis	Clethrionomys glareolus	Hoogveenglanslibel *)	Somatochlora arctica
Karwtjsele *)	Selinum carvifolia	Steenmarter	Microtus pennsylvanicus	Kempse heidelibei *)	Sympetrum
Kleinie ereprijs *)	Veronica verna	Tweekleurige bosspitsmuis	Sorex coronatus	Speerwaterjuffer *)	Coenagrion hastulatum
Kleinie Schorseneer *)	Scorzenera humilis	Veldmuis	Microtus arvalis		
Kleinie wolfsmelk *)	Euphorbia exigua	Veldspitsmuis	Crocidura leucodon		
Kluwenklokje	Campanula glomerata	Vos	Vulpes vulpes		
Knollathyrus *)	Lathyrus linifolius	Waterspitsmuis	Neomys fodiens		
Knolspirea *)	Filipendula vulgaris	Wezel	Musela nivalis		
Korensla *)	Amosotis minima	Wild zwijn	Sus scrofa		
Kranskarwtj *)	Carum veridicillium	Woelrat	Arvicola terrestris		
Krupplijn *)	Thymus praecox				
Lange zonnedaui	Drosera longifolia	<b>Zoogdieren marien (2)</b>			
Liggende ereprijs *)	Veronica prostrata	Gewone zeehond	Phoca vitulina		
Moeragamber *)	Teucrium scordium	Grijze zeehond	Halichoerus grypus	<b>Kevers (1)</b>	
Muurbloem	Erysimum cheiri			Vliegend hert	Lucanus cervus
Naakte lathyrus *)	Lathyrus aphaca	<b>Amfibieën (8)</b>			
Naaldenkervel *)	Scandix peccen-venerts	Alpenwater-salamander	Triturus alpestris		
Prijscheefkelk	Arabis h. sagittata	Brutnie kikker	Rana temporaria		
Roggeleite *)	Lilium bulbiferum croceum	Gewone pad	Bufo bufo		
		Kleinie water-salamander	Triturus vulgaris		
Rood peperboompje *)	Daphne mezereum	Meerkikker	Rana ridibunda		
Rozenkransje *)	Anemone nemorosa	Middelse groene kikker	Rana klepton esculenta		
Ruw parelzaad *)	Lithospermum arvense	Vinpoosalamander	Triturus helveticus		
Stofzaad *)	Monoetropa hypopitys	Vuursalamander	Salamandra salamandra		
Scherpkruid *)	Asperugo procumbens				
Schubvaren	Ceserach officinarum	<b>Reptielen (4)</b>			
Schubzegge *)	Carex leptocarpa	Adder	Vipera berus		

\*) soort die geen wettelijke bescherming had onder de Flora- en faunawet

## **BIJLAGE 3**

### **JAARROND BESCHERMDE NESTEN (CATEGORIE 1-4)**

**Mogelijk dat in de loop der tijd per provincie de lijst met jaarrond beschermde nesten wordt aangepast. Voor een actuele stand van zaken dient altijd de stand van zaken in de desbetreffende provincie bekeken te worden.**



## Categorie 1-4: jaarrond beschermd

Boomvalk	<i>Falco subbuteo</i>	4
Buizerd	<i>Buteo buteo</i>	4
Gierzwaluw	<i>Apus apus</i>	2
Grote gele kwikstaart	<i>Motacilla cinerea</i>	3
Havik	<i>Accipiter gentilis</i>	4
Huismus	<i>Passer domesticus</i>	2
Kerkuil	<i>Tyto alba</i>	3
Oehoe	<i>Bubo bubo</i>	3
Ooievaar	<i>Ciconia ciconia</i>	3
Ransuil	<i>Asio otus</i>	4
Roek	<i>Corvus frugilegus</i>	2
Slechtvalk	<i>Falco peregrinus</i>	3
Sperwer	<i>Accipiter nisus</i>	4
Steenuil	<i>Athene noctua</i>	1
Wespendief	<i>Pernis apivorus</i>	4
Zwarte wouw	<i>Milvus migrans</i>	4

1. Nesten die, behalve gedurende het broedseizoen als nest, buiten het broedseizoen in gebruik zijn als vaste rust- en verblijfplaats.
2. Nesten van koloniebroeders die elk broedseizoen op dezelfde plaats broeden en die daarin zeer honkvast zijn of afhankelijk van bebouwing of biotoop. De (fysieke) voorwaarden voor de nestplaats zijn vaak zeer specifiek en limitatief beschikbaar.
3. Nesten van vogels, zijnde geen koloniebroeders, die elk broedseizoen op dezelfde plaats broeden en die daarin zeer honkvast zijn of afhankelijk van bebouwing. De (fysieke) voorwaarden voor de nestplaats zijn vaak zeer specifiek en limitatief beschikbaar.
4. Vogels die jaar in jaar uit gebruik maken van hetzelfde nest en die zelf niet of nauwelijks in staat zijn een nest te bouwen.

## **BIJLAGE 4**

### **LITERATUURLIJST**

Broekhuizen, S e.a., Atlas van de Nederlandse zoogdieren, uitgeverij KNNV, Utrecht, 1992  
Diepenbeek A, Twisk P, Veldgids diersporen, KNNV, Zeist 2013  
IKC Natuurbeheer, Handboek natuurdoeltypen in Nederland, uitgeverij Judels&Brinkman, Delft, 1995  
Meesters, G, Natuuratlas van Nederland, uitgeverij Icob b.v. Alphen aan den Rijn, 2001  
Olsen L-H, Dier & spoor, KNNV uitgeverij, 2012  
Ravon, De amfibieën en reptielen van Nederland, 2009  
Sovon Vogelonderzoek Nederland, Atlas van de Nederlandse Broedvogels, uitgeverij KNNV, Utrecht, 2002  
Smit, J.T. & R.F.M. Krekels 2008. Vliegend hert op de Veluwe Beschermingsplan 2009-2013. – EIS-Nederland en Bureau Natuurbalans-Limes Divergens, Leiden – Nijmegen.  
Vogelbescherming Nederland, Topografische Inventarisatieatlas voor flora en fauna van Nederland, Zeist, 2003.

[www.google.nl](http://www.google.nl)  
[minez.nederlandsesoorten.nl/soorten](http://minez.nederlandsesoorten.nl/soorten)  
[www.natura2000.nl](http://www.natura2000.nl)  
[www.nederlandsesoorten.nl](http://www.nederlandsesoorten.nl)  
[www.ravon.nl](http://www.ravon.nl)  
[www.synbiosys.alterra.nl](http://www.synbiosys.alterra.nl)  
[www.sovon.nl](http://www.sovon.nl)  
[www.vleermuizenindestad.nl](http://www.vleermuizenindestad.nl)  
[www.vogelbescherming.nl](http://www.vogelbescherming.nl)  
[www.vogelvisie.nl](http://www.vogelvisie.nl)  
[www.zoogdiervereniging.nl](http://www.zoogdiervereniging.nl)